



แผนพัฒนาท้องถิ่น (2561-2565)



องค์การบริหารส่วนตำบล

ตันหยงดालอ

อำเภอยะหริ่ง จังหวัดปัตตานี

ก

คำนำ

แผนพัฒนาท้องถิ่น (พ.ศ. ๒๕๖๑ - ๒๕๖๕) ขององค์การบริหารส่วนตำบลต้นหยงดालอ ได้จัดทำขึ้นตามระเบียบกระทรวงมหาดไทยว่าด้วยการจัดทำแผนพัฒนาขององค์กรปกครองส่วนท้องถิ่น พ.ศ.๒๕๔๘ และที่แก้ไขเพิ่มเติมถึง (ฉบับที่ ๓) พ.ศ. ๒๕๖๑ และเป็นไปตามหนังสือกระทรวงมหาดไทย ด่วนที่สุด ที่ มท ๐๘๑๐.๓/ว ๒๙๓๑ ลงวันที่ ๑๕ พฤษภาคม ๒๕๖๒ เรื่อง ชักซ้อมแนวทางการทบทวนแผนพัฒนาท้องถิ่น(พ.ศ.๒๕๖๑-๒๕๖๕) ขององค์กรปกครองส่วนท้องถิ่น

แผนพัฒนาท้องถิ่น (พ.ศ. ๒๕๖๑-๒๕๖๕) ฉบับนี้ จึงเป็นเครื่องมือและเป็นกรอบในการจัดทำงบประมาณรายจ่ายประจำปี งบประมาณรายจ่ายเพิ่มเติม งบประมาณจากเงินสะสม การใช้จ่ายงบประมาณตามแผนความต้องการของงบลงทุนเพื่อพัฒนาองค์กรปกครองส่วนท้องถิ่นหรือเงินอุดหนุนเฉพาะกิจ การตั้งงบประมาณอุดหนุนให้แก่หน่วยงานอื่น ประโยชน์ในการพัฒนาเพื่อให้สามารถบรรลุผลสำเร็จต่อความต้องการของประชาชนในเขตองค์การบริหารส่วนตำบลหนองสูงล้อมได้อย่างมีประสิทธิภาพสูงสุดต่อไป

องค์การบริหารส่วนตำบลต้นหยงดालอ หวังเป็นอย่างยิ่งว่าแผนพัฒนาท้องถิ่น (๒๕๖๑-๒๕๖๕) ฉบับนี้จะเป็นแนวทางในการพัฒนาองค์การบริหารส่วนตำบลต้นหยงดालอที่มีประสิทธิภาพและตอบสนองต่อความต้องการของประชาชนอย่างแท้จริงต่อไป

งานนโยบายและแผน
องค์การบริหารส่วนตำบลต้นหยงดालอ

ข
สารบัญ

	หน้า
คำนำ	ก
สารบัญ	ข-ค
ส่วนที่ ๑ สภาพทั่วไปและข้อมูลพื้นฐาน	๑
๑.ด้านศักยภาพ	๑-๒
๒.ด้านการเมือง/การปกครอง	๓
๓.ประชากร	๓-๔
๔.สภาพทางสังคม	๔-๕
๕.ระบบบริการพื้นฐาน	๕
๖.ระบบเศรษฐกิจ	๕-๑๑
๗.ศาสนา ประเพณี วัฒนธรรม	๑๑-๑๒
๘.ทรัพยากรธรรมชาติ	๑๒-๑๓
ส่วนที่ ๒ ยุทธศาสตร์องค์กรปกครองส่วนท้องถิ่น	๑๔
๑. ความสัมพันธ์ระหว่างแผนพัฒนาระดับมหภาค	๑๔-๓๔
๒. ยุทธศาสตร์ขององค์กรปกครองส่วนท้องถิ่น	๓๕-๓๘
๓. การวิเคราะห์เพื่อพัฒนาท้องถิ่น	๓๙-๘๗
ส่วนที่ ๓ การนำแผนพัฒนาท้องถิ่นไปสู่การปฏิบัติ	๘๘
๑.ยุทธศาสตร์การพัฒนาและแผนงาน	๘๘-๘๙
๒.บัญชีโครงการพัฒนา	๙๐
-บัญชีสรุปโครงการพัฒนา(แบบ ผ.๐๑)	๙๐-๙๖
-รายละเอียดโครงการพัฒนา (แบบ ผ.๐๒)	๙๗-๑๖๗
-รายละเอียดโครงการพัฒนา (แบบ ผ.๐๒/๑)	๑๖๘-๑๗๑
-บัญชีครุภัณฑ์ (แบบ ผ.๐๓)	๑๗๒-๑๘๒
ส่วนที่ ๔ การติดตามและประเมินผล	๑๘๓
๑.การติดตามและประเมินผลยุทธศาสตร์	๑๘๓
๒.การติดตามและประเมินผลโครงการ	๑๘๓
๓.สรุปผลการพัฒนาท้องถิ่น	๑๘๓-๑๘๔
๔.ข้อเสนอแนะในการจัดทำแผนพัฒนาท้องถิ่นในอนาคต	๑๘๔

ภาคผนวก

ภาคผนวก ก

-แนวทางการพิจารณาการติดตามและประเมินผลยุทธศาสตร์เพื่อความสอดคล้องแผนพัฒนา
ท้องถิ่นขององค์กรปกครองส่วนท้องถิ่น

-แนวทางการพิจารณาการติดตามและประเมินผลโครงการเพื่อความสอดคล้องแผนพัฒนา
ท้องถิ่นขององค์กรปกครองส่วนท้องถิ่น

ภาคผนวก ข

-แบบที่ ๑ แบบช่วยกำกับการจัดทำแผนยุทธศาสตร์ของท้องถิ่นโดยตนเอง

-แบบที่ ๓/๒ แบบประเมินความพึงพอใจต่อผลการดำเนินงานขององค์กรปกครองส่วน
ท้องถิ่นในภาพรวม

-แบบที่ ๓/๓ แบบประเมินความพึงพอใจต่อผลการดำเนินงานขององค์กรปกครองส่วน
ท้องถิ่นในภาพรวม

แผนพัฒนาท้องถิ่น
(พ.ศ. ๒๕๖๑-๒๕๖๕)
ขององค์การบริหารส่วนตำบลต้นยางตาล อำเภอยะหริ่ง จังหวัดปัตตานี

.....

ส่วนที่ ๑ สภาพทั่วไปและข้อมูลพื้นฐาน

๑.ด้านกายภาพ

๑.๑ ที่ตั้งของหมู่บ้าน

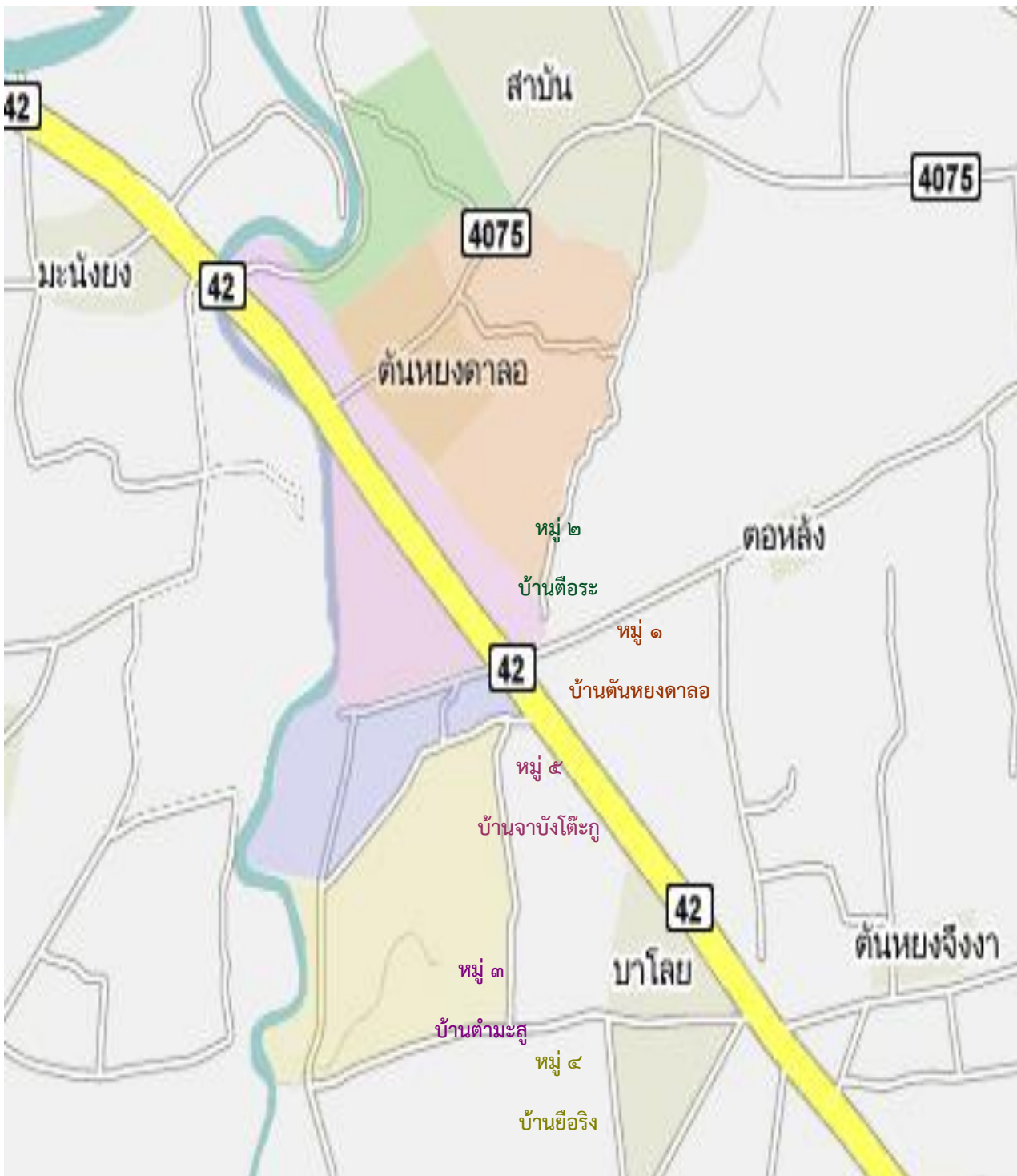

ทิศเหนือ ติดกับตำบลหนองแรต , ตำบลจระรัง อำเภอยะหริ่ง จังหวัดปัตตานี

ทิศใต้ ติดกับตำบลบาโลย อำเภอยะหริ่ง จังหวัดปัตตานี

ทิศตะวันออก ติดกับตำบลสาบัน , ตำบลตอหลัง อำเภอยะหริ่ง จังหวัดปัตตานี

ทิศตะวันตก ติดกับตำบลมะนังยง อำเภอยะหริ่ง จังหวัดปัตตานี

องค์การบริหารส่วนตำบลตันหยงดालอมีพื้นที่รับผิดชอบรวม ๔,๓๘๑.๒๕ ไร่ (๗.๗๓ ตร.ก.ม.) ตั้งอยู่ทางทิศตะวันออกของอำเภอยะหริ่ง ห่างจากตัวจังหวัดปัตตานี ประมาณ ๒๓ กิโลเมตร

๑.๒ ลักษณะภูมิประเทศ

ภูมิประเทศส่วนใหญ่ขององค์การบริหารส่วนตำบลตันหยงดालอ มีลักษณะเป็นแบบลูกคลื่น คือเป็นที่ราบและราบลุ่มสลับไปกันทั้งตำบล โดยพื้นที่ราบส่วนใหญ่จะเป็นพื้นที่ทางการเกษตร

๑.๓ ลักษณะภูมิอากาศ

มีภูมิอากาศแบบมรสุมเขตร้อน มีสองฤดูคือ ฤดูฝนสองระยะ คือระยะที่ได้รับอิทธิพลจากลมมรสุมตะวันตกเฉียงใต้ ซึ่งพัดพาเอาความชื้นจากมหาสมุทรอินเดีย และทะเลอันดามัน เข้ามาทำให้มีฝนตกชุกตั้งแต่กลางเดือนพฤษภาคม ถึงกลางเดือนตุลาคม และระยะที่ได้รับอิทธิพลจากลมมรสุมตะวันออกเฉียงเหนือ รวมทั้งอิทธิพลจากความกดอากาศ และพายุหมุนไซนร่อนที่พัดมาจากอ่าวไทย ทำให้ฝนตกชุกช่วงเดือนพฤศจิกายน ถึงเดือนมกราคม ปริมาณฝนสูงสุดในเดือนพฤศจิกายนประมาณ ๖๐๐ มิลลิเมตร ต่ำสุดในเดือนกุมภาพันธ์ประมาณ ๔๕ มิลลิเมตร อุณหภูมิเฉลี่ยตลอดปีประมาณ ๒๗ องศาเซลเซียส ภูมิอากาศเป็นแบบมรสุมเขตร้อน แบ่งฤดูกาลออกเป็น ๒ ฤดู ได้แก่

(๑) ฤดูฝน แบ่งออกเป็น ๒ ช่วง ได้แก่ ช่วงที่รับลมมรสุมตะวันตกเฉียงใต้ซึ่งพัดพาเอาความชื้นจากทะเลอันดามัน และมหาสมุทรอินเดียเข้ามา ทำให้มีฝนตกชุกในเดือนพฤษภาคมถึงเดือนตุลาคม อีกช่วงหนึ่งก็คือช่วงที่รับลมมรสุมตะวันออกเฉียงเหนือ ซึ่งพัดพาเอาความชื้นจากอ่าวไทยเข้ามา ทำให้มีฝนตกชุกอีกในเดือนพฤศจิกายนถึงเดือนมกราคม

(๒) ฤดูร้อน ฤดูร้อนอยู่ระหว่างเดือนกุมภาพันธ์ถึงเดือนเมษายน เนื่องจากได้รับลมตะวันออกเฉียงใต้ ซึ่งเป็นลมร้อนที่พัดมาจากทะเลจีนใต้ทำให้อากาศโดยทั่วไปร้อนและชื้น

๑.๔ ลักษณะของดิน

สภาพดินส่วนใหญ่เป็นดินทรายประมาณ ๗๐ เปอร์เซ็นต์มีระดับน้ำใต้ดินอยู่ตลอดในระยะลึกประมาณ ๒ - ๕ เมตร ไม่เหมาะแก่การเพาะปลูกไม่สามารถปลูกพืชไม้ผลที่สามารถขึ้นได้ดีในพื้นที่ ๓ จังหวัดชายแดนภาคใต้ได้ เช่นทุเรียน ลองกอง มังคุด เงาะ เนื่องจากดินไม่สามารถกักเก็บน้ำและไม่สามารถรักษาความชุ่มชื้นของหน้าดินได้ไว้ได้ ส่วนใหญ่มักจะเป็นการปลูกพืชระยะสั้น เช่น ข้าวโพด และพืชที่ทนต่อความแห้งแล้ง เช่น ไร่กะปิ ต้นปาล์ม ไม้ดงส้มแล้ง เป็นต้น

๒. ด้านการเมืองการปกครอง

๒.๑ เขตการปกครอง

องค์การบริหารส่วนตำบลต้นหยงดालอ มีจำนวนหมู่บ้านทั้งสิ้น ๕ หมู่บ้าน ประกอบด้วย

หมู่ที่ ๑ บ้านต้นหยงดालอ

หมู่ที่ ๒ บ้านตือระ

หมู่ที่ ๓ บ้านตำมะสุ

หมู่ที่ ๔ บ้านยือริง

หมู่ที่ ๕ บ้านจาบังโตะกู

๒.๒ การเลือกตั้ง

องค์การบริหารส่วนตำบลต้นหยงดालอ แบ่งเขตเลือกตั้ง ๕ เขต มีนายกองค์การบริหารส่วนตำบลต้นหยงดालอ ซึ่งมาจากการเลือกตั้งโดยตรงของประชาชนจำนวน ๑ คน ปัจจุบันมีจำนวนสมาชิกสภาองค์การบริหารส่วนตำบลจำนวน ๖ คน จาก ๑๐ คน (ว่าง ๔ ตำแหน่ง)

๓. ประชากร

๓.๑ ข้อมูลเกี่ยวกับครัวเรือนและประชากร

ครัวเรือน

หมู่ที่	ชื่อหมู่บ้าน	จำนวนครัวเรือน			หมายเหตุ
		๒๕๕๙	๒๕๖๐	๒๕๖๑	
๑	ต้นหยงดालอ	๑๙๕	๒๐๐	๒๑๐	
๒	ตือระ	๘๙	๙๐	๙๑	
๓	ตำมะสุ	๑๙๐	๑๙๖	๑๙๙	
๔	ยือริง	๘๙	๙๕	๙๗	
๕	จาบังโตะกู	๒๑๖	๒๑๘	๒๒๐	
รวม		๗๗๙	๗๙๙	๘๑๗	

ประชากร

หมู่ที่	ชื่อหมู่บ้าน	จำนวนประชากร						หมายเหตุ
		๒๕๕๙		๒๕๖๐		๒๕๖๑		
		ชาย	หญิง	ชาย	หญิง	ชาย	หญิง	
๑	ต้นหยงดालอ	๔๒๑	๔๕๗	๔๒๔	๔๗๒	๔๒๒	๔๗๓	
๒	ตือระ	๒๔๕	๒๔๓	๒๔๔	๒๔๓	๒๔๐	๒๔๒	
๓	ตำมะสุ	๓๓๐	๓๔๖	๓๒๔	๓๔๔	๓๓๐	๓๔๔	
๔	ยือริง	๒๐๑	๑๘๓	๒๐๘	๑๙๑	๒๑๔	๑๙๑	
๕	จาบังโตะกู	๔๖๑	๔๖๕	๔๕๘	๔๖๙	๔๖๔	๔๖๔	

๓.๒ ช่วงอายุและจำนวนประชากร

ช่วงอายุ	ชาย	หญิง	รวม
ต่ำกว่า ๑๘ ปี	๖๑๑	๕๓๖	๑,๑๔๗
อายุ ๑๘-๖๐ ปี	๙๑๗	๙๔๗	๑,๘๖๔
อายุ มากกว่า ๖๐ ปี	๑๔๑	๒๓๑	๓๗๒
รวม	๑,๖๖๙	๑,๗๑๔	๓,๓๘๓

(ข้อมูลประจำเดือนธันวาคม พ.ศ.๒๕๖๑)

๔. สภาพทางสังคม

๔.๑ การศึกษา

- โรงเรียนประถมศึกษา ๓ แห่ง ประกอบด้วย ๑.โรงเรียนบ้านต้นหยงดालอ ที่ตั้งหมู่ที่ ๑ ๒.โรงเรียนบ้านต้อระ ที่ตั้งหมู่ที่ ๒ ๓.โรงเรียนบ้านย้อริง ที่ตั้งหมู่ที่ ๔
- โรงเรียนตาดีกาประจำมัสยิดจำนวน ๕ แห่ง ประกอบด้วย โรงเรียนตาดีกาหมู่ที่ ๑-๕
- โรงเรียนสอนศาสนาเอกชน+สามัญ จำนวน ๑ แห่ง คือ โรงเรียนบ้านส่งเสริมศาสน์
- โรงเรียนเอกชนระดับประถมวัย จำนวน ๑ แห่ง
- สถาบันปอเนาะ จำนวน ๓ แห่ง
- ศูนย์พัฒนาเด็กเล็ก จำนวน ๓ แห่ง ประกอบด้วย ๑.ศูนย์พัฒนาเด็กเล็กบ้านต้อระ ที่ตั้งหมู่ที่ ๒ ๒.ศูนย์พัฒนาเด็กเล็กมัสยิดตอหลัง ที่ตั้งหมู่ที่ ๓ ๓.ศูนย์พัฒนาเด็กเล็กมัสยิดต้นหยงดालอ ที่ตั้งหมู่ที่ ๕

๔.๒ สาธารณสุข

- โรงพยาบาลส่งเสริมสุขภาพประจำตำบล ๑ แห่ง
ที่ตั้งหมู่ที่ ๑ บ้านต้นหยงดालอ ตำบลต้นหยงดालอ อำเภอยะหริ่ง จังหวัดปัตตานี
- อัตราการมีและใช้ส้วมราดน้ำ ร้อยละ ๑๐๐

๔.๓ อาชญากรรม

-อาชญากรรมในพื้นที่ตำบลต้นหยงดालอ ส่วนใหญ่เป็นการกระทำที่ก่อให้เกิดความเดือดร้อนรำคาญมากกว่าการก่ออาชญากรรมในลักษณะที่รุนแรงหรือความผิดที่ร้ายแรง

๔.๔ ยาเสพติด

-ปัญหาเสพติดในพื้นที่สาเหตุหลักเกิดจากที่เด็กและเยาวชนไม่ได้รับการศึกษา การว่างงาน ผู้ปกครองไม่มีเวลาอบรม สั่งสอน ดูแลเท่าที่ควร การคบเพื่อนก็อีกสาเหตุหนึ่งที่จะนำไปสู่การติดยาเสพติด

๔.๕ การสังคมสงเคราะห์

-องค์การบริหารส่วนตำบลต้นหยงดालอ มีพนักงานส่วนตำบลที่รับผิดชอบด้านงานการสังคมสงเคราะห์ ตำแหน่ง นักพัฒนาชุมชนชำนาญการ มีการดำเนินการไปแล้วดังนี้

- ๑.รับขึ้นทะเบียนและจ่ายเบี้ยความพิการ เบี้ยผู้สูงอายุ
- ๒.ฝึกอาชีพให้กับผู้สูงอายุ

๓.ประสานกับหน่วยงาน พมจ.จังหวัดในการช่วยเหลือปรับปรุงซ่อมแซมบ้านผู้สูงอายุและผู้
ยากจน

๔.จัดกิจกรรมวันผู้สูงอายุ

๕.กิจกรรมเยี่ยมเยียนผู้ป่วยติดเตียง

๖.อื่นๆ

๕. ระบบบริการพื้นฐาน

๕.๑ การคมนาคมขนส่ง

การคมนาคมของตำบลต้นหยงดालอ ใช้เส้นทางคมนาคมทางบกเป็นหลัก มีรายละเอียด
ดังนี้คือ

การคมนาคมติดต่อของตำบลต้นหยงดालอกับอำเภอใกล้เคียงมีเส้นทางที่สำคัญดังนี้ คือทางหลวง
แผ่นดินหมายเลข ๔๒ สามารถเชื่อมต่อกับอำเภอเมืองและอำเภอมายอ ถนนสามารถติดต่อกับทางหลวง
แผ่นดินหมายเลข ๔๒ และถนนทางหลวงจังหวัดหมายเลข ๔๐๖๑

การคมนาคมติดต่อภายในและตำบลข้างเคียงมีเส้นทางที่สำคัญ คือทางหลวงจังหวัดหมายเลข ๔๒

๕.๒ การไฟฟ้า

ภายในเขตองค์การบริหารส่วนตำบล มีไฟฟ้าเข้าถึงทุกหมู่บ้าน และครัวเรือนมีไฟฟ้าใช้ร้อยละ ๙๗

๕.๓ การประปา

- ประปาในตำบลมี ๘ แห่ง (ใช้การไม่ได้ ๓ แห่ง)

๕.๔ โทรศัพท์/ระบบอินเทอร์เน็ต/wifi

-มีการใช้โทรศัพท์บ้านบางครัวเรือน และใช้มือถือหรือสมาร์ตโฟน ทุกครัวเรือน

-ประชาชน มีการใช้ระบบอินเทอร์เน็ต/ wifi ในการติดต่อสื่อสารอย่างแพร่หลาย

-ตู้โทรศัพท์สาธารณะ ๑ ตู้

๕.๕ ไปรษณีย์

- ที่ตั้งไปรษณีย์ ตำบลยามู อำเภอยะหริ่ง จังหวัดปัตตานี

๖. ระบบเศรษฐกิจ

๖.๑ การเกษตร

-ข้อมูลพื้นฐานของหมู่บ้าน

องค์การบริหารส่วนตำบลต้นหยงดालอประกอบด้วย ๕ หมู่บ้าน

หมู่ที่ ๑ บ้านสุไหงยาลอ

จำนวนประชากรทั้งหมด ๘๕๗ ชาย ๔๑๙ คน หญิง ๔๕๗ คน ครัวเรือนทั้งหมด ๑๙๓ ครัวเรือน

หมู่ที่ ๒ บ้านตือระ

จำนวนประชากรทั้งหมด ๔๘๕ ชาย ๒๔๒ หญิง ๒๔๓ คน ครัวเรือนทั้งหมด ๘๗ ครัวเรือน

หมู่ที่ ๓ บ้านตำมะสุ

จำนวนประชากรทั้งหมด ๖๗๓ ชาย ๓๕๒ หญิง ๓๒๑ คน ครัวเรือนทั้งหมด ๑๘๘ ครัวเรือน

หมู่ที่ ๔ บ้านยี่อริง

จำนวนประชากรทั้งหมด ๓๘๖ ชาย ๒๐๑ หญิง ๑๘๕ คน ครั้วเรือนทั้งหมด ๘๙ ครั้วเรือน

หมู่ที่ ๕ บ้านต้นหยงดालอ

จำนวนประชากรทั้งหมด ๙๒๒ คน ชาย ๔๕๘ หญิง ๔๖๔ คน ครั้วเรือนทั้งหมด ๒๑๐ ครั้วเรือน

มีพื้นที่รับผิดชอบรวม ๔,๓๘๑.๒๕ ไร่ (๗.๗๓ ตร.ก.ม.) ตั้งอยู่ทางทิศตะวันออกของอำเภอยะหริ่ง ห่างจากตัวจังหวัดปัตตานี ประมาณ ๒๓ กิโลเมตร

-ข้อมูลด้านการเกษตร

หมู่ที่ ๑

ประเภทของการทำการเกษตร		จำนวน	ผลผลิตเฉลี่ย (กก./ไร่)	ต้นทุนการผลิตเฉลี่ย (บาท/ไร่)	ราคาขายโดยเฉลี่ย (บาท/ไร่)
ทำนา	โนเขตชลประทาน	๘๔ ครั้วเรือน ๑๘๒ ไร่	๖๖๐ กก./ไร่	๓,๐๐๐ บาท/ไร่	๖,๐๐๐ บาท/ไร่
ทำสวน	ยาง	๑๕ ครั้วเรือน ๒๕ ไร่	๒๐๐ กก./ไร่	๑,๒๐๐ บาท/ไร่	๕,๐๐๐ บาท/ไร่
	มะพร้าว	๘๔ ครั้วเรือน ๖๒ ไร่	๔๙๐ ลูก/ไร่	๕๐๐ บาท/ไร่	๗,๓๕๐ บาท/ไร่
	ปาล์ม	๔ ครั้วเรือน ๘ ไร่	๑,๕๐๐ กก./ไร่	๓,๕๐๐ บาท/ไร่	๗,๕๐๐ บาท/ไร่
	อื่นๆ	ครั้วเรือน ไร่	กก./ไร่	บาท/ไร่	บาท/ไร่
ทำไร่	แตงโม	๙ ครั้วเรือน ๕ ไร่	๖,๐๐๐ กก./ไร่	๑๐,๐๐๐ บาท/ไร่	๖๐,๐๐๐ บาท/ไร่
	ไร่ข้าวโพด	๗ ครั้วเรือน ๖ ไร่	๗๕๐ กก./ไร่	๑,๕๐๐ บาท/ไร่	๖,๗๕๐ บาท/ไร่
	ไร่มันสำปะหลัง	๗ ครั้วเรือน ๖ ไร่	๑,๐๐๐ กก./ไร่	๒,๕๐๐ บาท/ไร่	๑๒,๐๐๐ บาท/ไร่
	ไร่มันเทศ	๘ ครั้วเรือน ๕ ไร่	๒,๐๐๐ กก./ไร่	๓,๐๐๐ บาท/ไร่	๑๔,๐๐๐ บาท/ไร่
	ไร่ถั่วเขียว	๖ ครั้วเรือน ๗ ไร่	๑๕๐ กก./ไร่	๑,๕๐๐ บาท/ไร่	๓,๐๐๐ บาท/ไร่
	แตงกวา	๘ ครั้วเรือน ๓ ไร่	๓,๐๐๐ กก./ไร่	๔,๕๐๐ บาท/ไร่	๑๕,๐๐๐ บาท/ไร่

หมู่ที่ ๒

ประเภทของการทำการเกษตร		จำนวน	ผลผลิตเฉลี่ย (กก./ไร่)	ต้นทุนการผลิตเฉลี่ย (บาท/ไร่)	ราคาขายโดยเฉลี่ย (บาท/ไร่)
ทำนา	ในเขตชลประทาน	๕๒ ครัวเรือน ๑๐๕ ไร่	๖๖๐ กก./ไร่	๓,๐๐๐ บาท/ไร่	๖,๖๐๐ บาท/ไร่
ทำสวน	ยาง	๑๘ ครัวเรือน ๓๐ ไร่	๒๐๐ กก./ไร่	๑,๒๐๐ บาท/ไร่	๕,๐๐๐ บาท/ไร่
	มะพร้าว	๔๑ ครัวเรือน ๖๐ ไร่	๔๙๐ ลูก/ไร่	๕๐๐ บาท/ไร่	๗,๓๕๐ บาท/ไร่
	ปาล์ม	๑๙ ครัวเรือน ๓๘ ไร่	๑,๕๐๐ กก./ไร่	๓,๕๐๐ บาท/ไร่	๗,๕๐๐ บาท/ไร่
	อื่นๆ	ครัวเรือน ไร่	กก./ไร่	บาท/ไร่	บาท/ไร่
ทำไร่	แตงกวา	๑๕ ครัวเรือน ๔ ไร่	๓,๐๐๐ กก./ไร่	๔,๕๐๐ บาท/ไร่	๑๕,๐๐๐ บาท/ไร่
	ไร่ข้าวโพด	๑๕ ครัวเรือน ๕ ไร่	๗๕๐ กก./ไร่	๑,๕๐๐ บาท/ไร่	๖,๗๕๐ บาท/ไร่
	ไร่มันสำปะหลัง	๖ ครัวเรือน ๓ ไร่	๑,๐๐๐ กก./ไร่	๒,๕๐๐ บาท/ไร่	๑๒,๐๐๐ บาท/ไร่
	ไร่มันเทศ	๗ ครัวเรือน ๔ ไร่	๒,๐๐๐ กก./ไร่	๓,๐๐๐ บาท/ไร่	๑๔,๐๐๐ บาท/ไร่
	ไร่ถั่วเขียว	๑๐ ครัวเรือน ๖ ไร่	๑๕๐ กก./ไร่	๑,๕๐๐ บาท/ไร่	๓,๐๐๐ บาท/ไร่
	อื่นๆ	ครัวเรือน ไร่	กก./ไร่	บาท/ไร่	บาท/ไร่

หมู่ที่ ๓

ประเภทของการทำการเกษตร		จำนวน	ผลผลิตเฉลี่ย (กก./ไร่)	ต้นทุนการผลิตเฉลี่ย (บาท/ไร่)	ราคาขายโดยเฉลี่ย (บาท/ไร่)
ทำนา	ในเขตชลประทาน	๕๕ ครัวเรือน ๔๐ ไร่	๖๖๐ กก./ไร่	๓,๐๐๐ บาท/ไร่	๖,๖๐๐ บาท/ไร่
ทำสวน	ยาง	๒๔ ครัวเรือน ๑๐๒ ไร่	๒๐๐ กก./ไร่	๑,๒๐๐ บาท/ไร่	๕,๐๐๐ บาท/ไร่
	มะพร้าว	๗๒ ครัวเรือน ๗๕ ไร่	๔๙๐ ลูก/ไร่	๕๐๐ บาท/ไร่	๗,๓๕๐ บาท/ไร่
	ปาล์ม	๖ ครัวเรือน ๙ ไร่	๑,๕๐๐ กก./ไร่	๓,๕๐๐ บาท/ไร่	๗,๕๐๐ บาท/ไร่
	อื่นๆ	ครัวเรือน ไร่	กก./ไร่	บาท/ไร่	บาท/ไร่
ทำไร่	แตงโม	๑๒ ครัวเรือน ๘ ไร่	๖,๐๐๐ กก./ไร่	๑๐,๐๐๐ บาท/ไร่	๖๐,๐๐๐ บาท/ไร่
	ไร่ข้าวโพด	๗ ครัวเรือน ๓ ไร่	๗๕๐ กก./ไร่	๑,๕๐๐ บาท/ไร่	๖,๗๕๐ บาท/ไร่
	ไร่มันสำปะหลัง	๕ ครัวเรือน ๓ ไร่	๑,๐๐๐ กก./ไร่	๒,๕๐๐ บาท/ไร่	๑๒,๐๐๐ บาท/ไร่
	ไร่มันเทศ	๗ ครัวเรือน ๓ ไร่	๒,๐๐๐ กก./ไร่	๓,๐๐๐ บาท/ไร่	๑๔,๐๐๐ บาท/ไร่
	แตงกวา	๑๐ ครัวเรือน ๒ ไร่	๓,๐๐๐ กก./ไร่	๔,๕๐๐ บาท/ไร่	๑๕,๐๐๐ บาท/ไร่
	อื่นๆ	ครัวเรือน ไร่	กก./ไร่	บาท/ไร่	บาท/ไร่

หมู่ที่ ๔

ประเภทของการทำการเกษตร		จำนวน	ผลผลิตเฉลี่ย (กก./ไร่)	ต้นทุนการผลิตเฉลี่ย (บาท/ไร่)	ราคาขายโดยเฉลี่ย (บาท/ไร่)
ทำนา	ในเขตชลประทาน	๑๘ ครัวเรือน ๓๓ ไร่	๖๖๐ กก./ไร่	๓,๐๐๐ บาท/ไร่	๖,๖๐๐ บาท/ไร่
ทำสวน	ยาง	๑๗ ครัวเรือน ๔๗ ไร่	๒๐๐ กก./ไร่	๑,๒๐๐ บาท/ไร่	๕,๐๐๐ บาท/ไร่
	มะพร้าว	๔๓ ครัวเรือน ๕๐ ไร่	๔๙๐ ลูก/ไร่	๕๐๐ บาท/ไร่	๗,๓๕๐ บาท/ไร่
	ปาล์ม	ครัวเรือน ไร่	กก./ไร่	บาท/ไร่	บาท/ไร่
	อื่นๆ	ครัวเรือน ไร่	กก./ไร่	บาท/ไร่	บาท/ไร่
ทำไร่	แตงโม	๑๒ ครัวเรือน ๗ ไร่	๖,๐๐๐ กก./ไร่	๑๐,๐๐๐ บาท/ไร่	๖๐,๐๐๐ บาท/ไร่
	ไร่อ้อย	๑๐ ครัวเรือน ๕ ไร่	๗๕๐ กก./ไร่	๑,๕๐๐ บาท/ไร่	๖,๗๕๐ บาท/ไร่
	ไร่มันสำปะหลัง	๗ ครัวเรือน ๔ ไร่	๑,๐๐๐ กก./ไร่	๒,๕๐๐ บาท/ไร่	๑๒,๐๐๐ บาท/ไร่
	ไร่มันเทศ	๑๐ ครัวเรือน ๕ ไร่	๒,๐๐๐ กก./ไร่	๓,๐๐๐ บาท/ไร่	๑๔,๐๐๐ บาท/ไร่
	ไร่อ้อยเขียว	๘ ครัวเรือน ๔ ไร่	๑๕๐ กก./ไร่	๑,๕๐๐ บาท/ไร่	๓,๐๐๐ บาท/ไร่
	แตงกวา	๙ ครัวเรือน ๒ ไร่	๓,๐๐๐ กก./ไร่	๔,๕๐๐ บาท/ไร่	๑๕,๐๐๐ บาท/ไร่

หมู่ที่ ๕

ประเภทของการทำการเกษตร		จำนวน	ผลผลิตเฉลี่ย (กก./ไร่)	ต้นทุนการผลิตเฉลี่ย (บาท/ไร่)	ราคาขายโดยเฉลี่ย (บาท/ไร่)
ทำนา	ในเขตชลประทาน	๒๒ ครัวเรือน ๔๘ ไร่	๖๖๐ กก./ไร่	๓,๐๐๐ บาท/ไร่	๖,๖๐๐ บาท/ไร่
ทำสวน	ยาง	๑๓ ครัวเรือน ๒๓ ไร่	๒๐๐ กก./ไร่	๑,๒๐๐ บาท/ไร่	๕,๐๐๐ บาท/ไร่
	มะพร้าว	๖๘ ครัวเรือน ๗๕ ไร่	๔๙๐ ลูก/ไร่	๕๐๐ บาท/ไร่	๒,๐๐๐ บาท/ไร่
	ปาล์ม	๕ ครัวเรือน ๑๒ ไร่	๒,๐๐๐ กก./ไร่	๑,๐๐๐ บาท/ไร่	๕,๖๔๐ บาท/ไร่
	อื่นๆ	ครัวเรือน ไร่	กก./ไร่	บาท/ไร่	บาท/ไร่
ทำไร่	แตงโม	๙ ครัวเรือน ๕ ไร่	๖,๐๐๐ กก./ไร่	๑๐,๐๐๐ บาท/ไร่	๖๐,๐๐๐ บาท/ไร่
	ไร่ข้าวโพด	๑๑ ครัวเรือน ๔ ไร่	๗๕๐ กก./ไร่	๑,๕๐๐ บาท/ไร่	๖,๗๕๐ บาท/ไร่
	ไร่มันสำปะหลัง	๖ ครัวเรือน ๓ ไร่	๑,๐๐๐ กก./ไร่	๒,๕๐๐ บาท/ไร่	๑๒,๐๐๐ บาท/ไร่
	ไร่มันเทศ	๖ ครัวเรือน ๓ ไร่	๒,๐๐๐ กก./ไร่	๓,๐๐๐ บาท/ไร่	๑๔,๐๐๐ บาท/ไร่
	ไร่ถั่วเขียว	๘ ครัวเรือน ๔ ไร่	๑๕๐ กก./ไร่	๑,๕๐๐ บาท/ไร่	๓,๐๐๐ บาท/ไร่
	แตงกวา	๑๒ ครัวเรือน ๓ ไร่	๓,๐๐๐ กก./ไร่	๔,๕๐๐ บาท/ไร่	๑๕,๐๐๐ บาท/ไร่

๖.๒ การประมง

-พื้นที่ตำบลตันหยงดालอมีแม่น้ำผ่านทั้ง ๕ หมู่บ้าน มีระบบชลประทานครอบคลุมทั้งตำบล การประมงส่วนใหญ่เป็นการจับสัตว์น้ำตามฤดูกาล เช่น ฤดูทำนาปี นาปรัง และอื่นๆ เป็นต้น

๖.๓ การปศุสัตว์

-ประชาชนในพื้นที่ตำบลตันหยงดालอส่วนใหญ่จะประกอบอาชีพปศุสัตว์เป็นอาชีพเสริม เช่น เลี้ยงไก่ เป็ด ปลา แพะ วัว โดยเฉพาะวัวจะมีการเลี้ยงมากที่สุด

๖.๔ การบริการ

-มีการให้บริการทั่วไป เป็นแบบธุรกิจขนาดเล็ก เช่น ร้านตัดผม ซ่อมโทรศัพท์

๖.๕ การท่องเที่ยว

-

๖.๖ อุตสาหกรรม

- อุตสาหกรรมขนาดเล็ก เช่น รับซื้อไม้แปรรูปต่างๆ โรงสีข้าว
- อุตสาหกรรมครัวเรือน เช่น การเย็บเสื้อผ้าตัดปัก ผ้าคลุมผม ปักจักร หมวกกะปิเยาะ

๖.๗ การพาณิชย์และกลุ่มอาชีพ

-ตั้งแต่ปี ๒๕๕๔ ได้มีการรับจดทะเบียนพาณิชย์ ๕๐ ราย เช่น จำหน่ายโทรศัพท์มือถือ วัสดุ การเกษตร

๖.๘ แรงงาน

-มีการจ้างงานแบบชาวบ้าน ในภาคการเกษตร และในธุรกิจขนาดเล็ก

๗. ศาสนา ประเพณี วัฒนธรรม

๗.๑ การนับถือศาสนา

ประชากรในเขตพื้นที่ตำบลตันหยงดालอ นับถือศาสนาอิสลาม ๑๐๐ เปอร์เซนต์

๗.๒ ประเพณีและงานประจำ

- พิธีการเกิดและโกนผมไฟ
- การเข้าสุนัตหรือมาโซะยารี
- การกวนขนมอาซูรอ
- งานวันปลากะพงของดีเมืองยะหริ่ง
- งานฮารีรายอ

๗.๓ ภูมิปัญญาท้องถิ่น ภาษาถิ่น

ภูมิปัญญา

- หมอตำแย
- หมอนวดแผนโบราณ
- จักรสาน
- หมวกกะปิเยาะ
- กระดัง
- ผ้าคลุมผม
- ฯลฯ

ภาษาถิ่น

- ภาษาที่ใช้เป็นภาษาแม่ลาญถิ่น

๗.๔ สินค้าพื้นเมืองและของที่ระลึก

- ผ้าคลุมผม
- หมวกกะปิเยาะ
- เสื่อโต้ป
- ชุดبانง
- ฯลฯ

๘.ทรัพยากรธรรมชาติ

๘.๑ น้ำ

๘.๑.๑ แหล่งน้ำ

-แม่น้ำคลองตันหยง มีสภาพท้องน้ำค่อนข้างราบ เป็นลำน้ำมีน้ำไหลตลอดปี ไหลจากทิศใต้ไปทางทิศเหนือและลักษณะทั่วไปท้องลำน้ำ มีสภาพเป็นดินเหนียวปนทราย ขนาดท้องคลองกว้างประมาณ ๒๐.๐๐ - ๓๐.๐๐ เมตร ความกว้างปากคลองประมาณ ๓๐.๐๐ - ๔๐.๐๐ เมตร ความลึกประมาณ ๕.๐๐ - ๖.๐๐ เมตร ในช่วงฤดูน้ำหลากมีความลึกน้ำประมาณ ๔.๐๐ - ๕.๐๐ เมตร และในช่วงฤดูแล้ง ประมาณ ๑.๐๐ - ๑.๕๐ เมตร มีน้ำไหลตลอดปี

-แหล่งน้ำบาดาล น้ำที่สูบขึ้นมาจะเป็นกร่อยและมีลักษณะสีแดง

-แหล่งน้ำคลองชลประทาน มีคลองชลประทานขนาดใหญ่ครอบคลุมทุกหมู่บ้านและคลองไส้ไก่ มีแม่น้ำไหลผ่านหมู่ที่ ๑,๒,๓,๔,๕ มีแหล่งน้ำที่สร้างขึ้นตั้งอยู่หมู่ที่ ๒,๓

-สระน้ำ จำนวน ๒ แห่ง

๘.๒ ป่าไม้

ป่าไม้ในเขตตำบลตันหยงดालอค่อนข้างมีความอุดมสมบูรณ์

๘.๓ ภูเขา

-

๘.๕ ทรัพยากรธรรมชาติที่สำคัญ

-ทรัพยากรธรรมชาติที่สำคัญ ได้แก่

๑. ทรัพยากรน้ำ มีแม่น้ำคลองผ่านทั้ง ๕ หมู่บ้าน

๒. ทรัพยากรดิน ส่วนใหญ่มักจะเป็นการปลูกพืชระยะสั้น เช่น ข้าวโพด และพืชที่ทนต่อความแห้งแล้ง

๓. ทรัพยากรป่าไม้ ค่อนข้างยังมีความอุดมสมบูรณ์

ส่วนที่ ๒

ยุทธศาสตร์การพัฒนองคกรปกครองส่วนท้องถิ่น

๑.ความสัมพันธ์ระหว่างแผนพัฒนาระดับมหภาค

๑.๑ แผนยุทธศาสตร์ชาติ ๒๐ ปี

การจัดทำแผนพัฒนาท้องถิ่นสี่ปีขององค์การบริหารส่วนตำบลต้นหยงดาลัยมีความสัมพันธ์กับแผนยุทธศาสตร์ชาติ ๒๐ ปี โดยมุ่งเน้นเพื่อขับเคลื่อนการพัฒนาประเทศไปสู่ความมั่นคง มั่งคั่ง และยั่งยืน โดยแผนยุทธศาสตร์ชาติ ๒๐ ปี ของประเทศไทยกำลังอยู่ระหว่างการการเสนอร่างกรอบยุทธศาสตร์ชาติต่อที่ประชุมคณะกรรมการจัดทำยุทธศาสตร์ชาติ ซึ่งขณะนี้อยู่ระหว่างการดำเนินการปรับปรุงร่างกรอบยุทธศาสตร์ชาติตามมติที่ประชุมคณะกรรมการจัดทำร่างยุทธศาสตร์ชาติ โดยร่างกรอบยุทธศาสตร์ชาติ ๒๐ ปี (พ.ศ. ๒๕๖๐ -๒๕๗๙) สรุปลงได้ ดังนี้

ยุทธศาสตร์ชาติ : กรอบการพัฒนาระยะยาว

เพื่อให้บรรลุวิสัยทัศน์
“ประเทศไทยมีความมั่นคง มั่งคั่ง ยั่งยืน เป็นประเทศพัฒนาแล้ว
ด้วยการพัฒนาตามปรัชญาของเศรษฐกิจพอเพียง”
นำไปสู่การพัฒนาให้คนไทยมีความสุข
และตอบสนองต่อการบรรลุ
ซึ่งผลประโยชน์แห่งชาติ ในการที่จะพัฒนาคุณภาพชีวิต
สร้างรายได้ระดับสูงเป็นประเทศพัฒนาแล้ว และสร้าง
ความสุขของคนไทย สังคมมีความมั่นคง เสมอภาคและ
เป็นธรรม ประเทศสามารถแข่งขันได้ในระบบเศรษฐกิจ

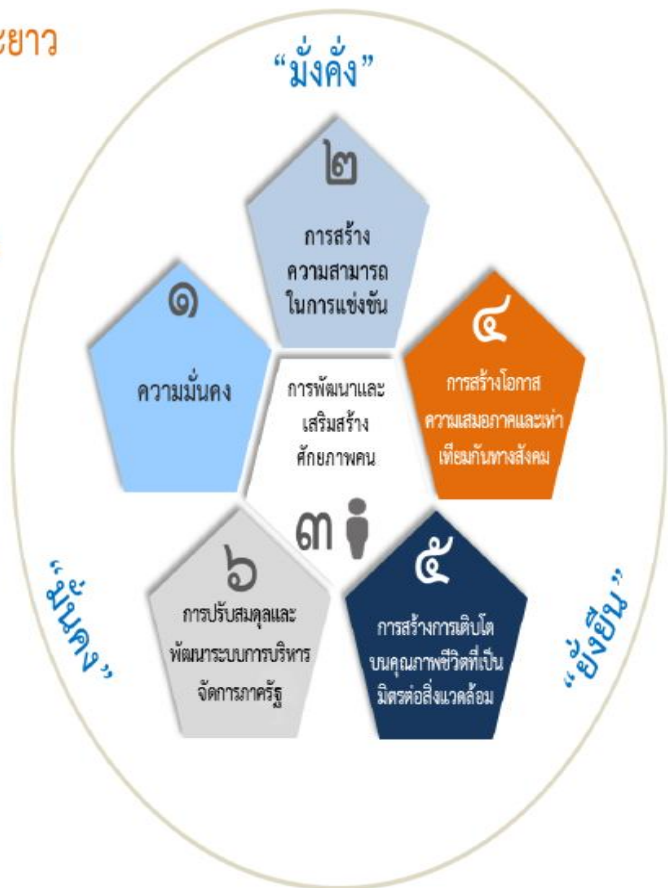

ความเชื่อมโยงของยุทธศาสตร์ชาติกับแผนในระดับต่างๆ

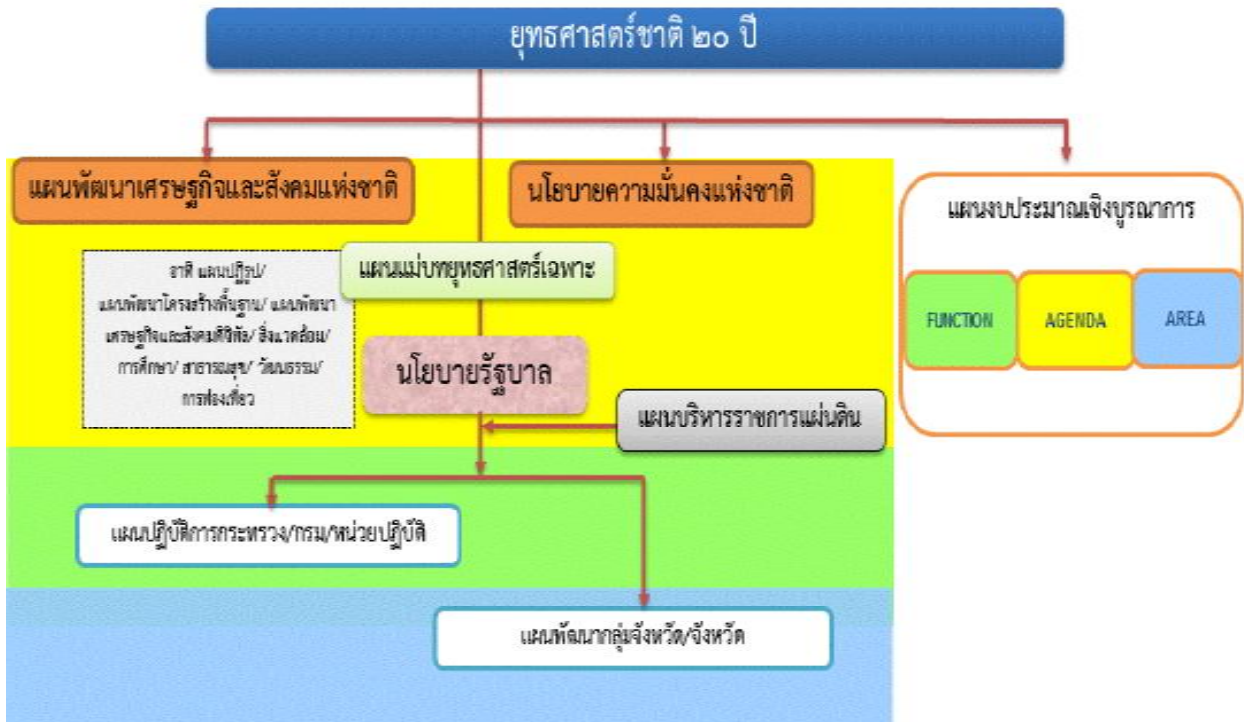

๑. ความเป็นมา

คณะรัฐมนตรีได้มีมติเมื่อวันที่ ๓๐ มิถุนายน ๒๕๕๘ เห็นชอบให้มีการจัดตั้งคณะกรรมการจัดทำยุทธศาสตร์ชาติ มีอำนาจหน้าที่ในการจัดทำร่างยุทธศาสตร์ชาติระยะ ๒๐ ปี เพื่อใช้ในการขับเคลื่อนการพัฒนาประเทศสู่ความมั่นคง มั่งคั่ง และยั่งยืน และให้เสนอร่างยุทธศาสตร์ชาติระยะ ๒๐ ปี ให้คณะรัฐมนตรีพิจารณาให้ความเห็นชอบเพื่อใช้เป็นกรอบในการดำเนินงานในระยะที่ ๒ ของรัฐบาล (ปี ๒๕๕๘ - ๒๕๕๙) และกรอบการปฏิรูปในระยะที่ ๓ (ปี ๒๕๖๐ เป็นต้นไป) คณะกรรมการจัดทำยุทธศาสตร์ชาติได้แต่งตั้งคณะอนุกรรมการ ๒ คณะ ได้แก่ (๑) คณะอนุกรรมการจัดทำยุทธศาสตร์และกรอบการปฏิรูป เพื่อจัดทำร่างกรอบยุทธศาสตร์ชาติระยะ ๒๐ ปี และ (๒) คณะอนุกรรมการจัดทำแผนปฏิบัติการตามแนวทางการปฏิรูปประเทศเพื่อจัดทำร่างแผนปฏิบัติการตามแนวทางการปฏิรูปประเทศ (Roadmap) ภายใต้ยุทธศาสตร์ชาติระยะ ๒๐ ปี

คณะอนุกรรมการจัดทำยุทธศาสตร์และกรอบการปฏิรูปได้ดำเนินการยกร่างกรอบยุทธศาสตร์ชาติระยะ ๒๐ ปี ตามแนวทางที่คณะรัฐมนตรีกำหนด โดยได้มีการนำความคิดเห็นและข้อเสนอแนะจากกรรมการจัดทำยุทธศาสตร์ชาติที่มาจากหลายภาคส่วน ได้แก่ ภาคราชการ ภาคเอกชน ภาคการเมือง และ นักวิชาการ รวมถึงได้พิจารณานำข้อคิดเห็นจากสภาพปฏิรูปแห่งชาติ และความคิดเห็นจากภาคประชาชนมาเป็นข้อมูลในการยกร่างยุทธศาสตร์ชาติด้วย และได้นำเสนอร่างกรอบยุทธศาสตร์ชาติระยะ ๒๐ ปี ต่อที่ประชุมคณะกรรมการจัดทำยุทธศาสตร์ชาติ ซึ่งขณะนี้อยู่ระหว่างการดำเนินการปรับปรุงร่างกรอบยุทธศาสตร์ชาติตามมติที่ประชุมคณะกรรมการจัดทำยุทธศาสตร์ชาติ

ในการดำเนินการขึ้นไป คณะกรรมการจัดทำยุทธศาสตร์ชาติจะนำเสนอร่างกรอบยุทธศาสตร์ชาติ เพื่อขอความเห็นชอบจากคณะรัฐมนตรีและจะได้มีการรับฟังความคิดเห็นจากประชาชน ก่อนที่จะนำเสนอต่อ สภานิติบัญญัติแห่งชาติให้ความเห็นชอบกรอบยุทธศาสตร์ชาติมาใช้เป็นกรอบในการกำหนดทิศทางในการ บริหารประเทศภายในเดือนตุลาคม ๒๕๕๙ ซึ่งเป็นช่วงเวลาของการประกาศใช้แผนพัฒนาเศรษฐกิจและสังคม แห่งชาติ ฉบับที่ ๑๒ (ตุลาคม ๒๕๕๙ - กันยายน ๒๕๖๔) นอกจากนี้หน่วยงานต่างๆ จะได้นำแผนพัฒนา เศรษฐกิจและสังคมแห่งชาติ ซึ่งเป็นแผนระยะ ๕ ปี มาถ่ายทอดลงสู่แผนปฏิบัติการระดับกระทรวงและ แผนพัฒนารายสาขาในระหว่างที่กลไกการจัดทำยุทธศาสตร์ชาติตามร่างรัฐธรรมนูญฉบับใหม่อยู่ระหว่างการ ดำเนินการ ซึ่งคาดว่าจะดำเนินการแล้วเสร็จภายในเดือนกรกฎาคม ๒๕๖๐

๒. สารสำคัญ

๒.๑ สภาพแวดล้อม

ในช่วงทศวรรษที่ผ่านมา กระแสการเปลี่ยนแปลงที่เกิดขึ้นในโลกเป็นไปอย่างรวดเร็วและใน หลากหลายมิติทำให้ภูมิทัศน์ของโลกเปลี่ยนแปลงไปอย่างมีนัยสำคัญ โดยก่อให้เกิดโอกาสทั้งในด้านเศรษฐกิจ สังคม สิ่งแวดล้อม เทคโนโลยี และการเมืองของประเทศไทยแต่ขณะเดียวกันท่ามกลางความเปลี่ยนแปลงใน ด้านต่างๆ ก็มีปัจจัยเสี่ยงและภัยคุกคามที่ต้องบริหารจัดการด้วยความยากลำบากมากขึ้นกระแสทุนนิยมและ การเปลี่ยนแปลงภูมิทัศน์เศรษฐกิจของโลกได้ส่งผลให้โครงสร้างเศรษฐกิจของประเทศไทยซึ่งเดิมมีโครงสร้าง เศรษฐกิจในระบบ “เกษตรแบบพึ่งตนเอง” ต้องปรับตัวและเปลี่ยนไปเป็นระบบเศรษฐกิจที่ “พึ่งพา อุตสาหกรรมและการส่งออก” การพัฒนาในภาคเกษตรล่าช้ากว่าฐานการผลิตอื่นๆ ที่อาศัยเทคโนโลยีสมัยใหม่ มากขึ้นตามลำดับโดยเฉพาะอย่างยิ่งภายใต้อิทธิพลของกระแสโลกาภิวัตน์และความก้าวหน้าอย่างรวดเร็วของ เทคโนโลยีสารสนเทศ จึงมีปัญหาคอขวดความเหลื่อมล้ำทางด้านรายได้ระหว่างภาคการเกษตรกับภาคอุตสาหกรรม และระหว่างสังคมในเมืองและชนบทขยายวงกว้างขึ้น และปัญหาคอขวดจนกระจุกตัวในกลุ่มเกษตรกรราย ย่อยและในภาคชนบทรวมทั้งโอกาสในการเข้าถึงข้อมูลข่าวสาร องค์กรความรู้ แหล่งทุน และบริการทางสังคมที่มี คุณภาพสำหรับประชาชนที่อยู่ในพื้นที่ห่างไกลก็มีในวงแคบกว่า ในขณะที่การใช้เทคโนโลยีในภาคอุตสาหกรรม และบริการเองก็นับว่ายังอยู่ในกลุ่มประเทศที่ใช้เทคโนโลยีในระดับกลางๆ ซึ่งส่วนใหญ่ไม่สามารถพัฒนาได้เอง ภายในประเทศ ต้องนำเข้าจากต่างประเทศ โดยรวมประเทศไทยจึงยังใช้วัตถุดิบและแรงงานเข้มข้นในการ เป็นจุดแข็งในการแข่งขันและขับเคลื่อนการเจริญเติบโตนอกจากนั้น ในอีกด้านหนึ่งการเปลี่ยนแปลงภูมิทัศน์ ของโลกและแรงขับเคลื่อนของเทคโนโลยีสมัยใหม่รวมทั้งความเชื่อมโยงอย่างใกล้ชิดของสังคมโลกได้ทำให้เกิด ภัยคุกคามและความเสี่ยงด้านอื่นๆ ที่ซับซ้อนขึ้น อาทิ การก่อการร้าย โรคระบาด เครือข่ายยาเสพติดข้ามชาติ และการก่อการร้าย อาชญากรรมข้ามชาติในรูปแบบต่างๆ ขณะที่การเปลี่ยนแปลงภูมิอากาศโลกก็มีความผัน พวนรุนแรงขึ้น ซึ่งล้วนแล้วเป็นความเสี่ยงในการดำรงชีวิตของประชาชน การบริหารจัดการทางธุรกิจ และการ บริหารราชการแผ่นดินของภาครัฐ

นอกจากนั้นในช่วงต้นศตวรรษที่ ๒๑ กระแสโลกาภิวัตน์ได้ทำให้ภูมิทัศน์ทางด้านเศรษฐกิจและสังคมของโลกเปลี่ยนแปลงจากเศรษฐกิจสังคมอุตสาหกรรมมุ่งสู่เศรษฐกิจสังคมดิจิทัล ในขณะที่โอกาสทางเศรษฐกิจขยายเพิ่มขึ้น แต่ช่องว่างทางสังคมก็ยิ่งกว้างขึ้นรวมถึงช่องว่างทางดิจิทัล (digital divide) ถ้าหากไม่สามารถลดลงก็จะยิ่งทำให้ความเหลื่อมล้ำทางรายได้และโอกาสทางเศรษฐกิจและสังคมมีความแตกต่างมากขึ้น ประกอบกับในอนาคต ๒๐ ปีข้างหน้าสภาพแวดล้อมทั้งภายในและภายนอกประเทศจะมีการเปลี่ยนแปลงอย่างมีนัยสำคัญในทุกมิติ เงื่อนไขภายนอกที่สำคัญต่อการพัฒนาประเทศไทยในอนาคต ได้แก่ กระแสโลกาภิวัตน์ที่เข้มข้นขึ้นอย่างต่อเนื่องและมีความเสี่ยงและท้าทายต่อการปรับตัวมากขึ้นจากการเคลื่อนย้ายอย่างเสรีและรวดเร็วของผู้คน เงินทุน ข้อมูลข่าวสารองค์ความรู้และเทคโนโลยี และสินค้าและบริการ ขณะเดียวกันการรวมกลุ่มเศรษฐกิจในภูมิภาคนำไปสู่ความเชื่อมโยงทุกระบบในขณะที่ศูนย์รวมอำนาจทางเศรษฐกิจโลกเคลื่อนย้ายมาสู่เอเชียภายใต้สภาพแวดล้อมทางเศรษฐกิจโลกซึ่งในช่วงระยะ ๑๐ ปีข้างหน้าจะยังคงได้รับผลกระทบจากปัจจัยสำคัญหลายประการทั้งปัญหาต่อเนื่องจากวิกฤติการณ์ทางเศรษฐกิจโลกในช่วงปี ๒๕๕๑ - ๒๕๕๒ และวิกฤติการณ์ในกลุ่มประเทศยูโรโซนที่ทำให้ระดับหนี้สาธารณะในประเทศต่างๆ เพิ่มสูงขึ้นและกลายเป็นความเสี่ยงต่อความยั่งยืนทางการคลัง ขณะที่จะมีผลพวงต่อเนื่องจากการดำเนินมาตรการขยายปริมาณเงินขนาดใหญ่ในสหรัฐฯ ยุโรป และญี่ปุ่น ซึ่งเป็นความเสี่ยงให้เกิดภาวะเงินเฟ้อได้เมื่อเศรษฐกิจฟื้นตัวเต็มที่ รวมทั้งอาจจะมีความผันผวนของการเคลื่อนย้ายเงินทุนระหว่างประเทศ นอกจากนี้การพัฒนาด้านเทคโนโลยีสารสนเทศเข้าสู่จุดอิ่มตัวมากขึ้น ขณะที่การพัฒนาเทคโนโลยีใหม่ที่จะช่วยให้ประสิทธิภาพการผลิตของโลกเพิ่มขึ้นขนานใหญ่และเป็นวงกว้าง เช่นที่เคยเกิดขึ้นในช่วงการปฏิวัติอุตสาหกรรมยังไม่มีแนวโน้มการก่อตัวที่ชัดเจน แต่ก็มีแนวโน้มของการพัฒนาเทคโนโลยีในรูปแบบใหม่ๆ ที่จะเปิดโอกาสสำหรับการพัฒนาเศรษฐกิจรูปแบบใหม่ๆ ซึ่งภายใต้เงื่อนไขดังกล่าว เศรษฐกิจโลกในช่วง ๑๐ ปีข้างหน้ามีแนวโน้มที่จะขยายตัวต่ำกว่าเฉลี่ยร้อยละ ๕.๑ ในช่วง ๕ ปีก่อนวิกฤติเศรษฐกิจโลก (๒๕๔๖ - ๒๕๕๐) สถานการณ์ที่ตลาดโลกขยายตัวช้า แต่ประเทศต่างๆ ขยายกำลังการผลิตเพื่อยกระดับศักยภาพการผลิต การแข่งขันในตลาดโลกจะมีความรุนแรงขึ้น ขณะเดียวกันการลดลงของประชากรไทยในระยะ ๑๐ - ๑๕ ปี ข้างหน้า จะทำให้ขนาดของตลาดในประเทศขยายตัวช้าลง เงื่อนไขดังกล่าวเป็นความเสี่ยงสำหรับอนาคตของเศรษฐกิจไทยในระยะยาว หากประเทศไทยไม่เร่งปรับโครงสร้างเพื่อแก้ปัญหาจุดอ่อนและเสริมจุดแข็งให้สัมฤทธิ์ผล

ในด้านความมั่นคงของโลกก็กำลังก้าวเข้าสู่ช่วงเปลี่ยนผ่านที่สำคัญจากการปรับดุลอำนาจของสหรัฐฯ เพื่อพยายามคงบทบาทผู้นำโลกและเพื่อคานอิทธิพลและบทบาทของจีนและรัสเซียที่เพิ่มมากขึ้นในเอเชียและยุโรปนั้น น่าจะมีผลทำให้บรรยากาศด้านความมั่นคงของโลกในช่วงปี ๒๕๖๐ - ปี ๒๕๗๕ มีลักษณะผสมผสานกันทั้งความร่วมมือและความขัดแย้ง โดยขึ้นอยู่กับปัจจัยผลประโยชน์แห่งชาติทั้งในระดับทวิภาคีและพหุภาคีเป็นองค์ประกอบสำคัญในการกำหนดนโยบายของประเทศและกลุ่มประเทศ สำหรับการเปลี่ยนแปลงด้านเทคโนโลยีอย่างรวดเร็วจะเป็นเงื่อนไขสำคัญสำหรับอนาคตของโลกและประเทศไทยเช่นกัน โดยเฉพาะอย่างยิ่งเทคโนโลยีสมัยใหม่ที่เป็นอัจฉริยะจะกระทบการดำรงชีวิตของคนและทำให้เกิดธุรกิจรูปแบบใหม่ รวมทั้งเกิดการเชื่อมต่อและการบรรจบกันของเทคโนโลยีก้าวหน้าอุตสาหกรรม และผลิตภัณฑ์ ซึ่งประเทศไทยจะต้องลงทุนด้านทรัพยากรมนุษย์และการวิจัยให้สามารถพัฒนาเทคโนโลยีสมัยใหม่ได้ เงื่อนไขการผลิตและการบริโภคที่เป็นมิตรกับสิ่งแวดล้อมก็จะเป็นเกณฑ์มาตรฐานที่กดดันให้ประเทศไทยต้อง

ปรับเปลี่ยนไปสู่สังคมสีเขียวโดยการพัฒนาและนาเทคโนโลยีสีเขียวมาใช้ก็จะมีส่วนสำคัญ และช่วยแก้ปัญหาการลดลงของทรัพยากรต่างๆ รวมทั้งน้ำมัน ซึ่งแม้ราคาจะลดลงแต่มีผลกระทบต่อสภาพแวดล้อม จึงต้องผลักดันให้มุ่งสู่การผลิตพลังงานทดแทนในรูปแบบต่างๆ รวมทั้งพืชพลังงานที่อาจจะส่งผลกระทบต่อความมั่นคงทางอาหารของโลก

นอกจากนั้น ยังมีข้อจำกัดและความเสี่ยงสำคัญจากการเข้าสู่สังคมสูงวัยของโลกและภาวะภูมิอากาศเปลี่ยนแปลงผันผวนและภาวะโลกร้อน ทั้งนี้โครงสร้างประชากรโลกที่เข้าสู่สังคมสูงวัย แม้จะส่งผลให้เกิดโอกาสทางธุรกิจใหม่ๆ แต่มีความเสี่ยงให้เกิดการแย่งชิงแรงงานและเงินทุน รวมทั้งมีแรงกดดันต่อการใช้จ่ายงบประมาณด้านสวัสดิการและสาธารณสุขเพิ่มขึ้นในหลายๆ ประเทศกลายเป็นความเสี่ยงด้านการคลังที่สำคัญ สำหรับ ภาวะโลกร้อนและการเปลี่ยนแปลงสภาวะภูมิอากาศที่ผันผวนก่อให้เกิดภัยธรรมชาติที่ทวีความรุนแรงมากขึ้นนั้น กัดดันให้ต้องมีการปรับเปลี่ยนรูปแบบการดำเนินธุรกิจ การดำรงชีวิต การผลิตและการบริโภคที่เป็นมิตรต่อสิ่งแวดล้อมมากขึ้น ในขณะที่ความพยายามในการกระจายความเจริญและการพัฒนาให้มีความทั่วถึงมากขึ้น ประกอบกับจำนวนประชากรที่เพิ่มขึ้นจะส่งผลให้ความเป็นเมืองเติบโตอย่างต่อเนื่องตามมาด้วยการมีข้อกำหนดของรูปแบบและกฎเกณฑ์ที่เกี่ยวข้องกับลักษณะการใช้พื้นที่ และความเป็นมิตรต่อสิ่งแวดล้อม ภายใต้เงื่อนไขการเปลี่ยนแปลงดังกล่าว การยึดถือหลักการบริหารจัดการที่ดีทั้งในภาครัฐและภาคธุรกิจเอกชน การใช้ระบอบประชาธิปไตย และการปฏิบัติให้เป็นไปตามสิทธิมนุษยชนจะเข้มข้นมากขึ้น

สำหรับสถานการณ์และสภาพแวดล้อมภายในประเทศไทยนั้น ผลของการพัฒนาตั้งแต่อดีตถึงปัจจุบันทำให้ประเทศไทยมีระดับการพัฒนาที่สูงขึ้นตามลำดับ โดยถูกจัดอยู่ในกลุ่มประเทศระดับรายได้ปานกลางมาตั้งแต่ปี ๒๕๓๑ และได้ขยับสูงขึ้นมาอยู่ในกลุ่มบนของกลุ่มประเทศระดับรายได้ปานกลางตั้งแต่ปี ๒๕๕๓ และล่าสุดในปี ๒๕๕๗ รายได้ประชาชาติต่อหัวเพิ่มขึ้นเป็น ๕,๗๓๙๒ ดอลลาร์ สหรัฐ. ต่อปีฐานการผลิตและบริการหลากหลายขึ้น ฐานการส่งออกสินค้าอุตสาหกรรมใหญ่ขึ้นมาก หลายสาขาการผลิตและบริการสามารถแข่งขันและมีส่วนแบ่งในตลาดโลกสูงขึ้นและสร้างรายได้เงินตราต่างประเทศในระดับสูง อาทิ กลุ่มยานยนต์ อิเล็กทรอนิกส์และเครื่องใช้ไฟฟ้า อุตสาหกรรมอาหาร สินค้าเกษตร การท่องเที่ยว และบริการด้านสุขภาพ ฐานเศรษฐกิจที่ใหญ่ขึ้นส่งผลให้การจ้างงานเพิ่มขึ้นเป็น ๓๘.๑ ล้านคนจากประชากรวัยแรงงาน ๓๘.๖ ล้านคน อัตราการว่างงานเฉลี่ยไม่ถึงร้อยละ ๑ ปัญหาความยากจนจึงลดลงตามลำดับจากร้อยละ ๒๐.๐ ในปี ๒๕๕๐ เป็นร้อยละ ๑๐.๙ ในปี ๒๕๕๖ คุณภาพชีวิตดีขึ้นในทุกๆ ด้าน โอกาสการได้รับการศึกษา บริการสาธารณสุข บริการสาธารณสุขและโครงสร้างพื้นฐานต่างๆ และการคุ้มครองทางสังคม อื่นๆ รวมถึงการเข้าถึงทรัพยากรต่างๆ มีความครอบคลุมและมีคุณภาพดีขึ้นตามลำดับ ในขณะที่เดียวกันประเทศไทยก็มีความเป็นสากลมากขึ้น ความร่วมมือระหว่างประเทศไทยกับนานาชาติทั้งในรูปของทวิภาคีและพหุภาคีเพื่อเป็นกลไกและช่องทางในการสนับสนุนการพัฒนาเศรษฐกิจ สังคม และการเมืองของประเทศก็มีความก้าวหน้าไปมาก รวมทั้งกรอบความร่วมมือที่ช่วยทำให้ประเทศไทยสามารถยกระดับมาตรฐานต่างๆ ไปสู่ระดับสากลก็มีความคืบหน้ามากขึ้น

นอกจากนี้ ประสบการณ์ในช่วงวิกฤตเศรษฐกิจและการเงินในปี ๒๕๔๐ - ๒๕๔๑ ได้ส่งผลให้ภาครัฐและภาคเอกชนปรับตัวในการบริหารความเสี่ยงและสร้างภูมิคุ้มกัน ให้ดีขึ้นตามแนวคิดการบริหารจัดการที่ดีอันได้แก่ การดำเนินการที่มีประสิทธิภาพ โปร่งใส รับผิดชอบและตรวจสอบได้อย่างเป็นระบบดีขึ้น มีการกำกับดูแลวินัยทางการเงินการคลังที่กำหนดกรอบของความยั่งยืนทางการเงินการคลังเป็นแนวปฏิบัติที่ดีขึ้น และฐานะการคลังมีความมั่นคงมากขึ้น และฐานะเงินสำรองระหว่างประเทศอยู่ในระดับสูง มีการปรับปรุงในเรื่องกฎหมาย กฎระเบียบต่างๆ ให้มีการดำเนินการอย่างเป็นระบบมากขึ้น มีการสร้างความเป็นธรรมให้กับกลุ่มต่างๆ สามารถคุ้มครองผู้บริโภคและประชาชนจากการถูกเอาเปรียบได้ดีขึ้น ช่วยสร้างบรรยากาศของการแข่งขันในตลาด และสนับสนุนให้การดำเนินธุรกิจในประเทศไทยมีความสะดวกคล่องตัวมากขึ้น

แต่ประเทศไทยก็ยังมีจุดอ่อนในเชิงโครงสร้างหลายด้านทั้งทางเศรษฐกิจ สังคม และการเมือง จุดอ่อนสำคัญของประเทศไทยได้แก่ โครงสร้างประชากรสูงอายุมากขึ้นตามลำดับ แต่คุณภาพคนโดยเฉลี่ยยังต่ำและการออมไม่เพียงพอ ประเทศขาดแคลนแรงงานทั้งในกลุ่มทักษะฝีมือสูงและกลุ่มทักษะฝีมือระดับล่าง ผลิตภาพแรงงานโดยเฉลี่ยยังต่ำ ทั้งระบบเศรษฐกิจมีผลิตภาพการผลิตรวมต่ำ ต้องอาศัยการเพิ่มปริมาณเป็นแรงขับเคลื่อนหลัก ขณะที่โครงสร้างเศรษฐกิจมีส่วนภาคการค้าระหว่างประเทศต่อขนาดของเศรษฐกิจสูงกว่าเศรษฐกิจภายในประเทศมาก จึงมีความอ่อนไหวและผันผวนตามปัจจัยภายนอกเป็นสำคัญ ฐานการผลิตเกษตรและบริการมีผลิตภาพการผลิตต่ำ โดยที่การใช้ข้อดีความรู้ เทคโนโลยี และนวัตกรรมเพื่อเพิ่มมูลค่ายังมีน้อย การลงทุนเพื่อการวิจัยและพัฒนาไม่เพียงพอ การวิจัยที่ดำเนินการไปแล้วไม่ถูกนำมาใช้ให้เกิดประโยชน์เชิงเศรษฐกิจและสังคมได้อย่างคุ้มค่า การพัฒนานวัตกรรมมีน้อย สำหรับการดำเนินงานและการบริหารจัดการภาครัฐก็ยังขาดการบูรณาการจึงสิ้นเปลืองงบประมาณ การดำเนินงานเพื่อพัฒนามักขาดความต่อเนื่องประสิทธิภาพต่ำ ขาดความโปร่งใส และขาดความรับผิดชอบต่อสังคม ขณะที่ปัญหาคอร์รัปชันมีเป็นวงกว้าง การพัฒนาโครงสร้างพื้นฐานและระบบโลจิสติกส์รวมทั้งการบริหารจัดการน้ำยังไม่เป็นระบบโครงข่ายที่สมบูรณ์และล่าช้า การบังคับใช้กฎหมายยังขาดประสิทธิภาพ และกฎระเบียบต่างๆ ล้าสมัยไม่ทันกับการเปลี่ยนแปลง คนไทยยังมีปัญหาด้านคุณธรรมจริยธรรม ไม่เคารพสิทธิผู้อื่นและไม่ยึดผลประโยชน์ส่วนรวมเป็นสำคัญขณะที่ความเหลื่อมล้ำและความแตกแยกในสังคมไทยยังเป็นปัญหาที่ท้าทายมาก รวมทั้งปัญหาในด้านทรัพยากรธรรมชาติและสิ่งแวดล้อมที่เผชิญกับภาวะขยะล้นเมืองและสิ่งแวดล้อมเสื่อมโทรมลงในทุกด้าน

ทั้งนี้ ปัจจัยและเงื่อนไขภายในประเทศที่จะส่งผลกระทบต่ออนาคตการพัฒนาประเทศไทยที่สำคัญได้แก่ การเปลี่ยนแปลงโครงสร้างประชากรสูงวัยอย่างสมบูรณ์ ในระยะเวลา ๒๐ ปีต่อจากนี้ไป จะมีนัยยะที่สำคัญยิ่งต่อการพัฒนาประเทศ กำลังคนในวัยเด็กและวัยแรงงานจะลดลง ผู้สูงอายุจะเพิ่มขึ้นอย่างรวดเร็วย่อมส่งผลกระทบต่อศักยภาพทางเศรษฐกิจของประเทศ รูปแบบการใช้จ่ายการลงทุนและการออม ตลอดจนค่าใช้จ่ายด้านสุขภาพ ความมั่นคงทางสังคมและคุณภาพชีวิตผู้สูงอายุ ขณะเดียวกันประเทศไทยก็เผชิญกับข้อจำกัดด้านทรัพยากร ทั้งด้านแรงงานและทรัพยากรธรรมชาติที่มีนัยยะต่อต้นทุนการผลิตและสภาพแวดล้อม ความเป็นอยู่ของประชาชนนอกจากนี้ปัญหาความเหลื่อมล้ำในมิติต่างๆ ก็มีนัยยะต่อการสร้างความสามัคคีสมานฉันท์ในสังคม ข้อจำกัดต่อการยกระดับศักยภาพทุนมนุษย์ ความจำเป็นในการลงทุนเพื่อยกระดับบริการทางสังคมและโครงสร้างพื้นฐานที่มีคุณภาพอย่างทั่วถึง และการปฏิรูปกฎระเบียบและกฎหมายที่ทำให้เกิดความไม่ธรรมและลดความเหลื่อมล้ำ และที่สำคัญเงื่อนไขภายในที่จำเป็นต้องปรับตัวคือ การแก้ปัญหาความอ่อนแอ

ของการบริหารราชการแผ่นดิน ที่ทำให้จำเป็นต้องเร่งปฏิรูประบบราชการและการเมืองเพื่อให้เกิดการบริหารราชการที่ดี

โครงสร้างที่เป็นจุดอ่อนและการบริหารจัดการที่ขาดประสิทธิภาพและความโปร่งใสดังกล่าว จะส่งผลให้ประเทศไทยยังต้องเผชิญกับแรงกดดันและความเสี่ยงมากขึ้นภายใต้สถานการณ์ที่กระแสโลกาภิวัตน์เข้มข้นขึ้น เป็นโลกไร้พรมแดนอย่างแท้จริง โดยที่การเคลื่อนย้ายของผู้คน สินค้าและบริการ เงินทุน องค์ความรู้เทคโนโลยี ข้อมูลและข่าวสารต่างๆ เป็นไปอย่างเสรี ส่งผลให้การแข่งขันในตลาดโลกรุนแรงขึ้นโดยที่ประเทศต่างๆ เร่งผลักดันการเพิ่มผลิตภาพและการพัฒนานวัตกรรมเพื่อการแข่งขัน ขณะเดียวกันความเสี่ยงและข้อจำกัดที่เกิดจากสภาพภูมิอากาศผันผวนรุนแรงต่อการดำเนินธุรกิจและการดำเนินชีวิตของผู้คนก็เพิ่มขึ้น กฎเกณฑ์และกฎระเบียบของสังคมโลกจึงมีความเข้มงวดมากขึ้นทั้งในเรื่องการปลดปล่อยมลพิษ สิทธิมนุษยชน และกฎระเบียบทางการเงิน เป็นต้นเงื่อนไขต่างๆ ดังกล่าวจะเป็นแรงกดดันให้ประเทศไทยต้องปรับตัวและมีการบริหารความเสี่ยงอย่างชาญฉลาดมากขึ้น โดยที่การปรับตัวจะต้องหยั่งรากลึกลงไปถึงการเปลี่ยนแปลงในเชิงโครงสร้างเพื่อแก้จุดอ่อนและควบคู่ไปกับการสร้างกลไกเชิงรุกให้จุดแข็งของประเทศเป็นประโยชน์สูงสุดแก่ประชาชนส่วนใหญ่ของประเทศ ซึ่งหากไม่สามารถแก้ปัญหาและปฏิรูปให้สัมฤทธิ์ผลได้ในระยะ ๔ - ๕ ปีต่อจากนี้ไป ประเทศไทยจะสูญเสียความสามารถในการแข่งขัน รายได้เฉลี่ยของประชาชนจะไม่สามารถยกระดับให้ดีขึ้นได้ คุณภาพคนโดยเฉลี่ยจะยังต่ำ และปัญหาความเหลื่อมล้ำจะรุนแรงขึ้น รวมทั้งทรัพยากรจะร่อยหรอเสื่อมโทรมลงไปอีก และในที่สุดการพัฒนาประเทศจะไม่สามารถยั่งยืนไปได้ในระยะยาว

ทั้งนี้ เงื่อนไขในปัจจุบันและแนวโน้มการเปลี่ยนแปลงในอนาคตในทุกมิติจะส่งผลต่ออนาคตการพัฒนาประเทศไทยอย่างมากโดยเฉพาะอย่างยิ่งลักษณะในเชิงโครงสร้างทั้งทางเศรษฐกิจและสังคมภายในประเทศทั้งที่เป็นจุดแข็งและเป็นจุดอ่อนที่จะต้องเผชิญและผสมผสานกับปัจจัยภายนอกและก่อให้เกิดทั้งโอกาสและความเสี่ยงในหลากหลายมิติ การที่ประเทศไทยจะสามารถแสวงหาโอกาสจากการพัฒนาของโลกและรับมือกับภัยคุกคามเหล่านี้ได้นั้น จำเป็นจะต้องมีการวิเคราะห์แนวโน้มการเปลี่ยนแปลงในอนาคตอย่างรอบด้านขณะเดียวกันต้องวิเคราะห์ศักยภาพภายในประเทศ เพื่อเตรียมความพร้อมของประเทศต่อการเปลี่ยนแปลงเหล่านั้น โดยที่ประเทศไทยต้องปฏิรูปและปรับเปลี่ยนอย่างเป็นระบบขนานใหญ่เพื่อให้โครงสร้างทางเศรษฐกิจและสังคมของประเทศเหมาะสมกับภูมิทัศน์ใหม่ของโลกยืดหยุ่นปรับตัวได้เร็ว สามารถรับมือกับความเสี่ยงและภัยคุกคามแบบใหม่ได้ และสามารถอาศัยโอกาสจากการเปลี่ยนแปลงบริบทโลกมาสร้างประโยชน์สุขให้กับคนในชาติได้ ไม่ว่าจะเป็นการปรับโครงสร้างเศรษฐกิจและสังคม การลงทุนเพื่อพัฒนาโครงสร้างพื้นฐาน การพัฒนาทรัพยากรมนุษย์ การปรับเปลี่ยนค่านิยมและวัฒนธรรมการดำรงชีวิตการทำงานและการเรียนรู้ ซึ่งจำเป็นอย่างยิ่งที่จะต้องอาศัยความร่วมมือจากทุกภาคส่วนในการดำเนินการร่วมกันอย่างเป็นเอกภาพมีการจัดลำดับความสำคัญและแบ่งหน้าที่รับผิดชอบอย่างชัดเจนของผู้ที่เกี่ยวข้องกับประเด็นปัญหานั้นๆ ซึ่งการดำเนินการดังกล่าวจะต้องกำหนดเป็นยุทธศาสตร์การพัฒนาประเทศในระยะยาว เพื่อกำหนดวิสัยทัศน์และเป้าหมายการพัฒนาประเทศและกรอบการทำงานของภาคส่วนต่างๆ เพื่อให้ขับเคลื่อนการพัฒนาประเทศไปสู่เป้าหมายที่กำหนดไว้

ดังนั้น จึงจำเป็นต้องกำหนดยุทธศาสตร์ที่เหมาะสมเพื่อแก้ไขจุดอ่อนและเสริมจุดแข็งให้เอื้อต่อการพัฒนาประเทศ เพื่อให้บรรลุซึ่งเป้าหมายการสร้างและรักษาไว้ซึ่งผลประโยชน์แห่งชาติในการที่จะให้ประเทศไทยมีความมั่นคงในทุกด้าน คนในชาติมีคุณภาพชีวิตที่ดีและมั่งคั่ง และประเทศสามารถพัฒนาไปได้ อย่างยั่งยืน ทั้งนี้การวิเคราะห์ที่ได้ข้อสรุปเกี่ยวกับจุดแข็ง จุดอ่อน โอกาสและข้อจำกัดรวมทั้งความเสี่ยงของ ประเทศ จะนำไปสู่การกำหนดตำแหน่งเชิงยุทธศาสตร์และเป้าหมายของประเทศที่ชัดเจนและได้รับการ ยอมรับร่วมกันในสังคมไทยที่จะส่งผลให้เกิดการผนึกกำลังและระดมทรัพยากรอย่างมีประสิทธิภาพในการ ขับเคลื่อนการพัฒนาไปในทิศทางที่สอดคล้องกัน การดำเนินการมีบูรณาการและเป็นเอกภาพภายใต้การมอง ภาพอนาคตของประเทศที่เป็นภาพเดียวกัน

อย่างไรก็ตามในช่วงที่ผ่านมา ประเทศไทยมิได้มีการกำหนดวิสัยทัศน์ประเทศ เป้าหมายและ ยุทธศาสตร์ของประเทศในระยะยาว การบริหารราชการแผ่นดินของฝ่ายบริหารจึงให้ความสำคัญกับนโยบาย พรรคการเมืองหรือนโยบายของรัฐบาลซึ่งเมื่อมีการเปลี่ยนรัฐบาลก็ทำให้การดำเนินนโยบายขาดความต่อเนื่อง ถือเป็นการสูญเสียโอกาสและสิ้นเปลืองทรัพยากรของประเทศ ดังนั้น เพื่อเป็นการปฏิรูประบบการบริหาร ราชการแผ่นดินของประเทศไทยให้มีเป้าหมายการพัฒนาในระยะยาวและเพื่อเป็นการกำหนดให้ฝ่ายบริหารมี ความรับผิดชอบที่จะต้องขับเคลื่อนประเทศไปสู่เป้าหมายที่เป็นที่ยอมรับร่วมกันและเป็นเอกภาพ ประเทศไทย จำเป็นจะต้องมี “ยุทธศาสตร์ชาติ” ซึ่งภายใต้ยุทธศาสตร์ชาติ ประเทศไทยต้องปฏิรูปและปรับเปลี่ยนอย่างเป็น ระบบขนานใหญ่ เพื่อให้โครงสร้างทางเศรษฐกิจและสังคมของประเทศเหมาะสมกับภูมิทัศน์ใหม่ของโลก ยืดหยุ่นปรับตัวได้เร็ว สามารถรับมือกับความเสี่ยงและภัยคุกคามแบบใหม่ได้ และสามารถอาศัยโอกาสจาก การเปลี่ยนแปลงบริบทโลกมาสร้างประโยชน์สุขให้กับคนในชาติได้ จะต้องมีการกำหนดวิสัยทัศน์ เป้าหมาย ของประเทศ และทิศทางในการขับเคลื่อนประเทศให้สอดคล้องกับประเด็นการเปลี่ยนแปลงและความท้าทาย ต่างๆ ของบริบทโลก และบริบทการพัฒนาภายในประเทศ

การกำหนดให้มี “ยุทธศาสตร์ชาติ” เพื่อเป็นยุทธศาสตร์ในการพัฒนาประเทศในระยะยาว พร้อมกับการปฏิรูปและการพัฒนาระบบและกลไกการบริหารราชการแผ่นดินในการขับเคลื่อนยุทธศาสตร์ให้ สามารถนำไปสู่การปฏิบัติอย่างจริงจังจะช่วยยกระดับคุณภาพของประเทศไทยในทุกภาคส่วนและนาพา ประเทศไทยให้หลุดพ้นหรือบรรเทาความรุนแรงของสภาพปัญหาที่เกิดขึ้นในปัจจุบัน ทั้งปัญหาทางเศรษฐกิจ ปัญหาความเหลื่อมล้ำ ปัญหาการทุจริตคอร์รัปชัน และปัญหาความขัดแย้งในสังคม รวมถึงสามารถรับมือกับ ภัยคุกคามและบริหารจัดการกับความเสี่ยงที่จะเกิดขึ้นในอนาคต และสามารถเปลี่ยนผ่านประเทศไทยไป พร้อมๆ กับการเปลี่ยนแปลงภูมิทัศน์ใหม่ของโลกได้ซึ่งจะทำให้ประเทศไทยยังคงรักษาบทบาทสำคัญในเวที โลก สามารถดำรงรักษาความเป็นชาติที่มีความมั่นคงทางเศรษฐกิจ สังคม และวัฒนธรรม และคนไทยใน ประเทศมีความอยู่ดีมีสุขอย่างถ้วนหน้ากันสาระสำคัญของยุทธศาสตร์ชาติซึ่งคณะกรรมการจัดทำยุทธศาสตร์ ชาติกำลังดำเนินการยกร่างอยู่ในขณะนี้ นั้นจะประกอบด้วยวิสัยทัศน์และเป้าหมายของชาติที่คนไทยทุกคน ต้องการบรรลุร่วมกันรวมทั้งนโยบายแห่งชาติและมาตรการเฉพาะ ซึ่งเป็นแนวทาง ทิศทางและวิธีการที่ทุก องค์กรและคนไทยทุกคนต้องมุ่งดำเนินการไปพร้อมกันอย่างประสานสอดคล้อง เพื่อให้บรรลุซึ่งสิ่งที่คนไทยทุก คนต้องการ คือประเทศไทยมั่นคง มั่งคั่ง และยั่งยืน ในทุกสาขาของกำลังอำนาจแห่งชาติ อันได้แก่ การเมือง

ภายในประเทศ การเมืองต่างประเทศ เศรษฐกิจ สังคมจิตวิทยา การทหาร วิทยาศาสตร์และเทคโนโลยี การพลังงาน ทรัพยากรธรรมชาติและสิ่งแวดล้อม และเทคโนโลยีสารสนเทศและการสื่อสาร

๒.๒ วิสัยทัศน์

วิสัยทัศน์ “ประเทศไทยมีความมั่นคง มั่งคั่ง ยั่งยืน เป็นประเทศพัฒนาแล้ว ด้วยการพัฒนาตามหลักปรัชญาของเศรษฐกิจพอเพียง” หรือเป็นคติพจน์ประจำชาติว่า “มั่นคง มั่งคั่ง ยั่งยืน” ทั้งนี้ วิสัยทัศน์ดังกล่าวจะต้องสนองตอบต่อผลประโยชน์แห่งชาติ อันได้แก่การมีเอกราช อธิปไตย และบูรณภาพแห่งเขตอำนาจรัฐ การดำรงอยู่อย่างมั่นคง ยั่งยืนของสถาบันหลักของชาติ การดำรงอยู่อย่างมั่นคงของชาติ และประชาชนจากภัยคุกคามทุกรูปแบบ การอยู่ร่วมกันในชาติอย่างสันติสุขเป็นปึกแผ่นมีความมั่นคงทางสังคม ท่ามกลางพหุสังคมและการมีเกียรติและศักดิ์ศรีของความเป็นมนุษย์ ความเจริญเติบโตของชาติความเป็นธรรม และความอยู่ดีมีสุขของประชาชน ความยั่งยืนของฐานทรัพยากรธรรมชาติและสิ่งแวดล้อม ความมั่นคงทางพลังงาน และอาหารความสามารถในการรักษาผลประโยชน์ของชาติภายใต้การเปลี่ยนแปลงของสภาวะแวดล้อม ระหว่างประเทศและการอยู่ร่วมกันอย่างสันติประสานสอดคล้องกัน ด้านความมั่นคงในประชาคมอาเซียนและประชาคมโลกอย่างมีเกียรติและศักดิ์ศรีไม่เป็นภาระของโลกและสามารถแก้วิกฤตประเทศที่มีศักยภาพทางเศรษฐกิจที่ต่อยกว่า

วิสัยทัศน์ : “ประเทศไทยมีความมั่นคง มั่งคั่ง ยั่งยืน เป็นประเทศพัฒนาแล้ว ด้วยการพัฒนาตามปรัชญาของเศรษฐกิจพอเพียง”



ความมั่นคง

- **การมีความมั่นคงปลอดภัย** จากภัยและการเปลี่ยนแปลงทั้งภายในประเทศ และ ภายนอกประเทศ ในทุกระดับ ทั้งระดับประเทศ สังคม ชุมชน ครัวเรือน และปัจเจกบุคคล และมีความมั่นคงในทุกมิติ ทั้งมิติเศรษฐกิจ สังคม สิ่งแวดล้อม และการเมือง
- **ประเทศ** มีความมั่นคงในเอกราชและอธิปไตย มีสถาบันชาติ ศาสนา พระมหากษัตริย์ที่เข้มแข็งเป็นศูนย์กลางและเป็นที่ยึดเหนี่ยวจิตใจของประชาชน ระบบการเมืองที่มั่นคงเป็นกลไกที่นำไปสู่การบริหารประเทศที่ต่อเนื่องและโปร่งใสตามหลักธรรมาภิบาล
- **สังคม** มีความปรองดองและความสามัคคี สามารถผนึกกำลังเพื่อพัฒนาประเทศ ชุมชน มีความเข้มแข็ง **ครอบครัว** มีความอบอุ่น
- **ประชาชน** มีความมั่นคงในชีวิต มีงานและรายได้ที่มั่นคงพอเพียงกับการดำรงชีวิต มีที่อยู่อาศัยและความปลอดภัยในชีวิตทรัพย์สิน
- **ฐานทรัพยากรและสิ่งแวดล้อม** มีความมั่นคงของอาหาร พลังงาน และน้ำ



ความมั่งคั่ง

- **ประเทศไทยมีการขยายตัวของเศรษฐกิจอย่างต่อเนื่อง** ยกระดับเป็นประเทศในกลุ่มประเทศรายได้สูง ความเหลื่อมล้ำของการพัฒนาลดลง ประชากรได้รับผลประโยชน์จากการพัฒนาอย่างเท่าเทียมกันมากขึ้น
- **เศรษฐกิจมีความสามารถในการแข่งขันสูง** สามารถสร้างรายได้ทั้งจากภายในและภายนอกประเทศ สร้างฐานเศรษฐกิจและสังคมแห่งอนาคต และเป็นจุดสำคัญของการเชื่อมโยงในภูมิภาคทั้งการคมนาคมขนส่ง การผลิต การค้า การลงทุน และการทำธุรกิจ มีบทบาทสำคัญในระดับภูมิภาคและระดับโลก เกิดสายสัมพันธ์ทางเศรษฐกิจและการค้าอย่างมีพลัง
- **ความสมบูรณ์ในทุนที่จะสามารถสร้างการพัฒนาต่อเนื่อง** ได้แก่ ทุนมนุษย์ ทุนทางปัญญา ทุนทางการเงิน ทุนที่เป็นเครื่องมือเครื่องจักร ทุนทางสังคม และทุนทรัพยากรธรรมชาติและสิ่งแวดล้อม



ความยั่งยืน

- **การพัฒนาที่สามารถสร้างความเจริญ** รายได้ และคุณภาพชีวิตของประชาชนให้เพิ่มขึ้นอย่างต่อเนื่อง ซึ่งเป็นการเจริญเติบโตของเศรษฐกิจที่ไม่ใช้ทรัพยากรธรรมชาติเกินพอดี ไม่สร้างมลภาวะต่อสิ่งแวดล้อมจนเกินความสามารถในการรองรับและเยียวยาของระบบนิเวศน์
- **การผลิตและการบริโภคเป็นมิตรกับสิ่งแวดล้อม** และสอดคล้องกับกฎระเบียบของประชาคมโลก ซึ่งเป็นที่ยอมรับร่วมกัน ความอุดมสมบูรณ์ของทรัพยากรธรรมชาติและสิ่งแวดล้อมมีคุณภาพดีขึ้น คนมีความรับผิดชอบต่อสังคม มีความเอื้ออาทร เสียสละเพื่อผลประโยชน์ส่วนรวม
- **มุ่งประโยชน์ส่วนรวมอย่างยั่งยืน** ให้ความสำคัญกับการมีส่วนร่วมของประชาชนทุกภาคส่วน เพื่อการพัฒนาในทุกระดับอย่างสมดุล มีเสถียรภาพ และยั่งยืน
- **ประชาชนทุกภาคส่วนในสังคมยึดถือและปฏิบัติตาม** ปรัชญาของเศรษฐกิจพอเพียง

อนาคตประเทศไทย ปี ๒๕๗๙ : ร่วมมือกันขับเคลื่อนประเทศให้ก้าวไปสู่.....

เศรษฐกิจและสังคมไทยมีการพัฒนาอย่างมั่นคงและยั่งยืน โดยสถาบันหลักของชาติดำรงอยู่อย่างมั่นคงเป็นจุดยึดเหนี่ยวของสังคม มีความสามัคคีของคนในชาติ มีความสงบและอยู่ร่วมกันอย่างสันติสุขในทุกพื้นที่ และมีระดับรายได้ในกลุ่มประเทศรายได้สูง มีความเป็นธรรมในสังคมและความเหลื่อมล้ำลดลงในทุกมิติ ประเทศไทยมีบทบาทสำคัญในภูมิภาคและโลก

ระบบเศรษฐกิจมีความเป็นชาติการค้าบนฐานการขยายตัวของการค้าส่งค้าปลีกและเศรษฐกิจดิจิทัลที่เข้มข้นขึ้น มีการเติบโตอย่างมีคุณภาพ กระจายฐานการผลิตและบริการไปในพื้นที่ต่างๆ อย่างทั่วถึง มีเสถียรภาพ แข่งขันบนฐานการพัฒนานวัตกรรม และมีฐานการผลิตบริการ และลงทุนที่เชื่อมโยงในอาเซียน เพื่อให้ประเทศไทยเข้าสู่การมีรายได้สูงภายในปี ๒๕๗๙ และเข้าสู่การเป็นประเทศพัฒนาแล้ว โดย

- **ภาคเกษตร** เป็นฐานการผลิต bio-bases ที่สำคัญ เป็นฐานการผลิตอาหารที่มั่นคงและปลอดภัย และเป็นฐานการผลิตที่มีประสิทธิภาพการผลิตสูง มีระบบบริหารจัดการที่ดีด้านประมง
- **ภาคอุตสาหกรรม** ฐานอุตสาหกรรมเดิมมีศักยภาพสูงขึ้น มีอุตสาหกรรมอนาคตที่ได้รับการพัฒนาให้เป็นฐานรายได้ใหม่ โดยมุ่งสู่การเป็นศูนย์กลางการผลิต การค้า และการลงทุนในอนุภูมิภาคและภูมิภาคอาเซียน เช่น ศูนย์การผลิตรถยนต์และชิ้นส่วนและศูนย์ทดสอบและวิจัยพัฒนารถยนต์และชิ้นส่วนของเอเชีย ศูนย์กลางการผลิตพลังงาน/วัสดุชีวภาพของภูมิภาคอาเซียน ศูนย์กลางการผลิตอุตสาหกรรมดิจิทัล เป็นต้น
- **ภาคบริการ** ธุรกิจบริการเดิมได้รับการพัฒนายกระดับคุณภาพและศักยภาพให้สูงขึ้น เช่น การขนส่ง ทั้งทางบก ทางอากาศ และทางทะเล และส่งเสริมธุรกิจบริการอนาคตให้เป็นฐานรายได้ใหม่ โดยมุ่งสู่การเป็นศูนย์กลางการลงทุนและการให้บริการของภูมิภาคอาเซียน เช่น ศูนย์กลางการให้บริการสุขภาพของภูมิภาคอาเซียน เมืองหลวงแห่งการท่องเที่ยวและบริการของอาเซียน ศูนย์บริการทางการเงิน การศึกษานานาชาติ และบริการด้านโลจิสติกส์ เป็นต้น
- **วิสาหกิจและการดำเนินธุรกิจ** วิสาหกิจขนาดกลาง ขนาดย่อมเข้มแข็ง เป็นฐานการผลิตและบริการที่สำคัญของประเทศ

คนไทยในอนาคต มีศักยภาพในการร่วมกันพัฒนาประเทศ สามารถปรับตัวรองรับบริบทการพัฒนาในอนาคต มีความพร้อมทั้งกาย ใจ สติปัญญา มีทักษะในการวิเคราะห์อย่างมีเหตุผล มีการเรียนรู้ตลอดชีวิต มีภูมิคุ้มกันต่อการเปลี่ยนแปลง มีจิตสำนึกวัฒนธรรมที่ดีงาม รู้คุณค่าความเป็นไทย และมีความรับผิดชอบ เป็นรากฐานที่มั่นคงของชุมชนสังคม รักชาติ และสถาบันพระมหากษัตริย์

สังคมไทยเป็นสังคมที่เป็นธรรม มีความเหลื่อมล้ำน้อย อัตราความยากจนต่ำ มีการกระจายโอกาสการเข้าถึงทรัพยากรการสร้างฐานอาชีพ บริการทางสังคมที่มีคุณภาพ และกระบวนการยุติธรรมอย่างทั่วถึง ไม่คอร์รัปชัน โดยที่ประชาชนทุกช่วงวัยมีคุณภาพชีวิตที่ดี ครอบครัวยุติมีสุข

เศรษฐกิจและสังคมพัฒนาอย่างเป็นมิตรกับสิ่งแวดล้อม เป็นประเทศที่มีระบบเศรษฐกิจสีเขียว ระดับการปล่อยก๊าซคาร์บอนไดออกไซด์ต่ำ มีพื้นที่สีเขียวใหญ่ขึ้น ประชาชนมีพฤติกรรมการผลิตและการบริโภคที่เป็นมิตรต่อสิ่งแวดล้อม

ระบบการบริหารภาครัฐมีประสิทธิภาพ ทันสมัย รับผิดชอบ โปร่งใส ตรวจสอบได้และประชาชนมีส่วนร่วม กระจายอำนาจและมีการกำหนดภารกิจที่เหมาะสมระหว่างส่วนกลาง ภูมิภาค และท้องถิ่น

๒.๓ ยุทธศาสตร์ชาติ

ในการที่จะบรรลุวิสัยทัศน์และทำให้ประเทศไทยพัฒนาไปสู่อนาคตที่พึงประสงค์นั้น จำเป็นจะต้องมีการวางแผนและกำหนดยุทธศาสตร์การพัฒนาในระยะยาว และกำหนดแนวทางการพัฒนาของทุกภาคส่วนให้ขับเคลื่อนไปในทิศทางเดียวกัน ดังนั้น จึงจำเป็นต้องกำหนดยุทธศาสตร์ชาติในระยะยาว เพื่อถ่ายทอดแนวทางการพัฒนาสู่การปฏิบัติในแต่ละช่วงเวลาอย่างต่อเนื่องและมีการบูรณาการ และสร้างความเข้าใจถึงอนาคตของประเทศไทยร่วมกัน และเกิดการรวมพลังของทุกภาคส่วนในสังคมทั้งประชาชน เอกชน ประชาสังคมในการขับเคลื่อนการพัฒนาเพื่อการสร้างและรักษาไว้ซึ่งผลประโยชน์แห่งชาติและบรรลุวิสัยทัศน์ “ประเทศไทยมีความมั่นคง มั่งคั่ง ยั่งยืนเป็นประเทศพัฒนาแล้ว ด้วยการพัฒนาตามหลักปรัชญาของเศรษฐกิจพอเพียง ” หรือคติพจน์ประจำชาติ “มั่นคง มั่งคั่ง ยั่งยืน” เพื่อให้ประเทศมีขีดความสามารถในการแข่งขัน มีรายได้สูงอยู่ในกลุ่มประเทศพัฒนาแล้ว คนไทยมีความสุข อยู่ดี กินดี สังคมมีความมั่นคงเสมอภาคและเป็นธรรม ซึ่งยุทธศาสตร์ชาติที่จะใช้เป็นกรอบแนวทางการพัฒนาในระยะ ๒๐ ปีต่อจากนี้ไป จะประกอบด้วย ๖ ยุทธศาสตร์ ได้แก่ (๑) ยุทธศาสตร์ด้านความมั่นคง (๒) ยุทธศาสตร์ด้านการสร้างความสามารถในการแข่งขัน (๓) ยุทธศาสตร์การพัฒนาและเสริมสร้างศักยภาพคน (๔) ยุทธศาสตร์ด้านการสร้างโอกาสความเสมอภาคและเท่าเทียมกันทางสังคม (๕) ยุทธศาสตร์ด้านการสร้างการเติบโตบนคุณภาพชีวิตที่เป็นมิตรกับสิ่งแวดล้อม และ (๖) ยุทธศาสตร์ด้านการปรับสมดุลและพัฒนาระบบการบริหารจัดการภาครัฐ โดยมีสาระสำคัญของแต่ละยุทธศาสตร์ สรุปได้ ดังนี้

๒.๓.๑ ยุทธศาสตร์ด้านความมั่นคง มีเป้าหมายทั้งในการสร้างเสถียรภาพภายในประเทศ และช่วยลดและป้องกันภัยคุกคามจากภายนอก รวมทั้งสร้างความเชื่อมั่นในกลุ่มประเทศอาเซียนและประชาคมโลกที่มีต่อประเทศไทย กรอบแนวทางที่ต้องให้ความสำคัญ อาทิ

(๑) การเสริมสร้างความมั่นคงของสถาบันหลักและการปกครองระบอบประชาธิปไตยอันมีพระมหากษัตริย์ทรงเป็นประมุข

(๒) การปฏิรูปกลไกการบริหารประเทศและพัฒนาความมั่นคงทางการเมือง ขจัดคอร์รัปชัน สร้างความเชื่อมั่นในกระบวนการยุติธรรม

(๓) การรักษาความมั่นคงภายในและความสงบเรียบร้อยภายใน ตลอดจนการบริหารจัดการความมั่นคงชายแดนและชายฝั่งทะเล

(๔) การพัฒนาระบบ กลไก มาตรการและความร่วมมือระหว่างประเทศทุกระดับ และรักษาดุลยภาพความสัมพันธ์กับประเทศมหาอำนาจ เพื่อป้องกันและแก้ไขปัญหาความมั่นคงรูปแบบใหม่

(๕) การพัฒนาเสริมสร้างศักยภาพการผนึกกำลังป้องกันประเทศ การรักษาความสงบเรียบร้อยภายในประเทศสร้างความร่วมมือกับประเทศเพื่อนบ้านและมิตรประเทศ

(๖) การพัฒนาระบบการเตรียมพร้อมแห่งชาติและระบบบริหารจัดการภัยพิบัติ รักษาความมั่นคงของฐานทรัพยากรธรรมชาติและสิ่งแวดล้อม

(๗) การปรับกระบวนการทำงานของกลไกที่เกี่ยวข้องจากแนวตั้งสู่แนวนานมากขึ้น

๒.๓.๒ ยุทธศาสตร์ด้านการสร้างความสามารถในการแข่งขัน เพื่อให้ประเทศไทยสามารถพัฒนาไปสู่การเป็นประเทศพัฒนาแล้ว ซึ่งจำเป็นต้องยกระดับผลิตภาพการผลิตและการใช้นวัตกรรมในการเพิ่มความสามารถในการแข่งขันและการพัฒนาอย่างยั่งยืนทั้งในสาขาอุตสาหกรรม เกษตรและบริการ การสร้างความมั่นคงและปลอดภัยด้านอาหาร การเพิ่มขีดความสามารถทางการค้าและการเป็นผู้ประกอบการ รวมทั้งการพัฒนาฐานเศรษฐกิจแห่งอนาคต ทั้งนี้ภายใต้กรอบการปฏิรูปและพัฒนาปัจจัยเชิงยุทธศาสตร์ทุกด้าน อันได้แก่โครงสร้างพื้นฐานและระบบโลจิสติกส์ วิทยาศาสตร์ เทคโนโลยีและนวัตกรรม การพัฒนาทุนมนุษย์ และการบริหารจัดการทั้งในภาครัฐและภาคธุรกิจเอกชน กรอบแนวทางที่ต้องให้ความสำคัญ อาทิ

(๑) การพัฒนาสมรรถนะทางเศรษฐกิจ ได้แก่การรักษาเสถียรภาพเศรษฐกิจและสร้างความเชื่อมั่น การส่งเสริมการค้าและการลงทุนที่อยู่บนการแข่งขันที่เป็นธรรมและรับผิดชอบต่อสังคม ตลอดจนการพัฒนาประเทศสู่ความเป็นชาติการค้าเพื่อให้ได้ประโยชน์จากห่วงโซ่มูลค่าในภูมิภาค และเป็นการยกระดับไปสู่ส่วนบนของห่วงโซ่มูลค่ามากขึ้น

(๒) การพัฒนาภาคการผลิตและบริการ บนฐานของการพัฒนานวัตกรรมและมีความเป็นมิตรต่อสิ่งแวดล้อม โดยมีการใช้ดิจิทัลและการค้าที่เข้มข้นเพื่อสร้างมูลค่าเพิ่มและขยายกิจกรรมการผลิตและบริการ โดยมุ่งสู่ความเป็นเลิศในระดับโลกและในระดับภูมิภาคในอุตสาหกรรมหลายสาขา และในภาคบริการที่หลากหลายตามรูปแบบการดำเนินชีวิตและการดำเนินธุรกิจที่เปลี่ยนไป รวมทั้งเป็นแหล่งอาหารคุณภาพ สะอาดและปลอดภัยของโลก

- ภาคเกษตร โดยเสริมสร้างฐานการผลิตให้เข้มแข็งและยั่งยืน เพิ่มขีดความสามารถในการแข่งขันของภาคเกษตรส่งเสริมเกษตรกรรายย่อยให้ปรับไปสู่การทำเกษตรยั่งยืนที่เป็นมิตรกับสิ่งแวดล้อมและรวมกลุ่มเกษตรกรในการพัฒนาอาชีพที่เข้มแข็ง และการพัฒนาสินค้าเกษตรที่มีศักยภาพและอาหารคุณภาพ สะอาด และปลอดภัย

- ภาคอุตสาหกรรม โดยพัฒนาอุตสาหกรรมศักยภาพ ยกระดับการพัฒนาอุตสาหกรรมปัจจุบันที่มีศักยภาพสูง และพัฒนาอุตสาหกรรมอนาคตที่มีศักยภาพ โดยการใช้ดิจิทัลและการค้ามาเพิ่มมูลค่าและยกระดับห่วงโซ่มูลค่าในระดับสูงขึ้น

- ภาคบริการ โดยขยายฐานการบริการให้มีความหลากหลาย มีความเป็นเลิศและเป็นมิตรต่อสิ่งแวดล้อม โดยการยกระดับบริการที่เป็นฐานรายได้เดิม เช่น การท่องเที่ยว และพัฒนาให้ประเทศไทยเป็นศูนย์กลางการให้บริการสุขภาพ ธุรกิจบริการด้านการเงินและธุรกิจบริการที่มีศักยภาพอื่น ๆ เป็นต้น

(๓) การพัฒนาผู้ประกอบการและเศรษฐกิจชุมชน พัฒนาทักษะผู้ประกอบการยกระดับผลิตภาพแรงงานและพัฒนาวิสาหกิจขนาดกลางและขนาดย่อม (SMEs) สู่สากล และพัฒนาวิสาหกิจชุมชนและสถาบันเกษตรกร

(๔) การพัฒนาพื้นที่เศรษฐกิจพิเศษและเมืองพัฒนาเขตเศรษฐกิจพิเศษชายแดน และพัฒนาระบบเมืองศูนย์กลางความเจริญ จัดระบบผังเมืองที่มีประสิทธิภาพและมีส่วนร่วม มีการจัดการสิ่งแวดล้อมเมือง และโครงสร้างพื้นฐานทางสังคมและเศรษฐกิจที่สอดคล้องกับศักยภาพ

(๕) การลงทุนพัฒนาโครงสร้างพื้นฐาน ในด้านการขนส่ง ด้านพลังงาน ระบบเทคโนโลยีสารสนเทศและการสื่อสารและการวิจัยและพัฒนา

(๖) การเชื่อมโยงกับภูมิภาคและเศรษฐกิจโลกสร้างความเป็นหุ้นส่วนการพัฒนาภังนานาประเทศ ส่งเสริมความร่วมมือกับนานาชาติในการสร้างความมั่นคงด้านต่างๆ เพิ่มบทบาทของไทยในองค์ระหว่างประเทศ รวมถึงสร้างองค์ความรู้ด้านการต่างประเทศ

๒.๓.๓ ยุทธศาสตร์การพัฒนาและเสริมสร้างศักยภาพคน เพื่อพัฒนาคนและสังคมไทยให้เป็นรากฐานที่แข็งแกร่งของประเทศมีความพร้อมทางกาย ใจ สติปัญญา มีความเป็นสากล มีทักษะการคิดวิเคราะห์อย่างมีเหตุผล มีระเบียบวินัย เคารพกฎหมาย มีคุณธรรมจริยธรรม รู้คุณค่าความเป็นไทย มีครอบครัวที่มั่นคง กรอบแนวทางที่ต้องให้ความสำคัญ อาทิ

- (๑) การพัฒนาศักยภาพคนตลอดช่วงชีวิตให้สนับสนุนการเจริญเติบโตของประเทศ
- (๒) การยกระดับคุณภาพการศึกษาและการเรียนรู้ให้มีคุณภาพ เท่าเทียม และทั่วถึง
- (๓) การปลูกฝังระเบียบวินัย คุณธรรม จริยธรรมค่านิยมที่พึงประสงค์
- (๔) การสร้างเสริมให้คนมีความสุขที่ดี
- (๕) การสร้างความอยู่ดีมีสุขของครอบครัวไทยเสริมสร้างบทบาทของสถาบัน

ครอบครัวในการบ่มเพาะจิตใจให้เข้มแข็ง

๒.๓.๔ ยุทธศาสตร์ด้านการสร้างโอกาสความเสมอภาคและเท่าเทียมกันทางสังคม เพื่อเร่งกระจายโอกาสการพัฒนาและสร้างความมั่นคงให้ทั่วถึง ลดความเหลื่อมล้ำไปสู่สังคมที่เสมอภาคและเป็นธรรม กรอบแนวทางที่ต้องให้ความสำคัญ อาทิ

- (๑) การสร้างความมั่นคงและการลดความเหลื่อมล้ำทางด้านเศรษฐกิจและสังคม
- (๒) การพัฒนาระบบบริการและระบบบริหารจัดการสุขภาพ
- (๓) การสร้างสภาพแวดล้อมและนวัตกรรมที่เอื้อต่อการดำรงชีวิตในสังคมสูงวัย
- (๔) การสร้างความเข้มแข็งของสถาบันทางสังคมทุนทางวัฒนธรรมและความเข้มแข็งของชุมชน

(๕) การพัฒนาการสื่อสารมวลชนให้เป็นกลไกในการสนับสนุนการพัฒนา

๒.๓.๕ ยุทธศาสตร์ด้านการสร้างการเติบโตบนคุณภาพชีวิตที่เป็นมิตรต่อสิ่งแวดล้อม เพื่อเร่งอนุรักษ์ฟื้นฟูและสร้างความมั่นคงของฐานทรัพยากรธรรมชาติ และมีความมั่นคงด้านน้ำ รวมทั้งมีความสามารถในการป้องกันผลกระทบและปรับตัวต่อการเปลี่ยนแปลงสภาพภูมิอากาศและภัยพิบัติธรรมชาติ และพัฒนามุ่งสู่การเป็นสังคมสีเขียว กรอบแนวทางที่ต้องให้ความสำคัญ อาทิ

- (๑) การจัดระบบอนุรักษ์ ฟื้นฟูและป้องกันการทำลายทรัพยากรธรรมชาติ
- (๒) การวางระบบบริหารจัดการน้ำให้มีประสิทธิภาพทั้ง ๒๕ ลุ่มน้ำ เน้นการปรับระบบการบริหารจัดการอุทกภัยอย่างบูรณาการ
- (๓) การพัฒนาและใช้พลังงานที่เป็นมิตรกับสิ่งแวดล้อม

- (๔) การพัฒนาเมืองอุตสาหกรรมเชิงนิเวศและเมืองที่เป็นมิตรกับสิ่งแวดล้อม
- (๕) การร่วมลดปัญหาโลกร้อนและปรับตัวให้พร้อมกับการเปลี่ยนแปลงสภาพภูมิอากาศ
- (๖) การใช้เครื่องมือทางเศรษฐศาสตร์และนโยบายการคลังเพื่อสิ่งแวดล้อม

๒.๓.๖ ยุทธศาสตร์ด้านการปรับสมดุลและพัฒนาระบบ การบริหารจัดการภาครัฐ เพื่อให้หน่วยงานภาครัฐมีขนาดที่เหมาะสมกับบทบาทภารกิจ มีสมรรถนะสูง มีประสิทธิภาพและประสิทธิผลกระจายบทบาทภารกิจไปสู่ท้องถิ่นอย่างเหมาะสม มีธรรมาภิบาลกรอบแนวทางที่ต้องให้ความสำคัญ อาทิ

- (๑) การปรับปรุงโครงสร้าง บทบาท ภารกิจของหน่วยงานภาครัฐ ให้มีขนาดที่เหมาะสม
- (๒) การวางระบบบริหารราชการแบบบูรณาการ
- (๓) การพัฒนาระบบบริหารจัดการกำลังคนและพัฒนาบุคลากรภาครัฐ
- (๔) การต่อต้านการทุจริตและประพฤติมิชอบ
- (๕) การปรับปรุงกฎหมายและระเบียบต่างๆให้ทันสมัย เป็นธรรมและเป็นสากล
- (๖) การพัฒนาระบบการให้บริการประชาชนของหน่วยงานภาครัฐ
- (๗) การปรับปรุงการบริหารจัดการรายได้และรายจ่ายของภาครัฐ

๒.๔ กลไกการขับเคลื่อนกระบวนการพัฒนา

ยุทธศาสตร์ชาติจะเป็นแผนแม่บทหลักในการพัฒนาประเทศเพื่อให้ส่วนราชการและหน่วยงานต่างๆ ใช้เป็นแนวทางในการจัดทำแผนยุทธศาสตร์การพัฒนาประเทศในด้านต่างๆ อาทิ แผนพัฒนาเศรษฐกิจและสังคมแห่งชาติ แผนเฉพาะด้านต่างๆ เช่น ด้านความมั่นคง เศรษฐกิจ การศึกษา ศิลปวัฒนธรรม ฯลฯ แผนปฏิบัติการในระดับกระทรวงและในระดับพื้นที่ ให้มีความสอดคล้องกันตามห่วงโซานอกจากนี้ ยุทธศาสตร์ชาติจะใช้เป็นกรอบในการจัดสรรงบประมาณและทรัพยากรอื่นๆ ของประเทศ เพื่อขับเคลื่อนการพัฒนาอย่างมีเอกภาพให้บรรลุเป้าหมาย โดยจะต้องอาศัยการประสานความร่วมมือจากหลายภาคส่วน ภายใต้ระบบประชารัฐ คือ ความร่วมมือของภาครัฐภาคเอกชน ภาคประชาชนและประชาสังคม ทั้งนี้ รัฐธรรมนูญแห่งราชอาณาจักรไทยจะได้มีการกำหนดเกี่ยวกับบทบาทของยุทธศาสตร์ชาติและแนวทางในการนำยุทธศาสตร์ชาติไปสู่การปฏิบัติ เพื่อที่ส่วนราชการและหน่วยงานต่างๆ จะสามารถขับเคลื่อนการพัฒนาได้อย่างต่อเนื่องและบูรณาการ

๒.๕ ปัจจัยความสำเร็จของยุทธศาสตร์ชาติ

๒.๕.๑ สารของยุทธศาสตร์ชาติ กำหนดวิสัยทัศน์ระยะยาวที่ชัดเจน มีการกำหนดเป้าหมายและภาพในอนาคตของประเทศที่ชัดเจนและเป็นที่ยอมรับ รับรู้ และยอมรับเป็นเจ้าของร่วมกัน สามารถถ่ายทอดเป้าหมายของยุทธศาสตร์ชาติ สู่เป้าหมายเฉพาะด้านต่างๆ ตามระยะเวลาเป็นช่วงๆ ของหน่วยงานปฏิบัติได้ และมีการกำหนดตัวชี้วัดที่สามารถวัดผลสัมฤทธิ์ได้

๒.๕.๒ ระบบและกฎหมาย มีกฎหมายรองรับ มีกลไกเชื่อมโยงกับแผนพัฒนาเศรษฐกิจและสังคมแห่งชาติและแผนในระดับต่างๆ เพื่อให้ส่วนราชการนายทุนศาสตร์ชาติไปปฏิบัติ รวมทั้งกรอบกฎหมายด้านการจัดสรรงบประมาณ ให้สามารถระดมทรัพยากรเพื่อผลักดันขับเคลื่อนการดำเนินการตามยุทธศาสตร์ชาติอย่างมีบูรณาการ และกรอบกฎหมายที่จะกำหนดให้การดำเนินการตามยุทธศาสตร์ชาติมีความต่อเนื่อง รวมทั้งมีระบบการติดตามและประเมินผลอย่างเป็นระบบในทุกระดับ

๒.๕.๓ กลไกสู่การปฏิบัติ มีกลไกที่สอดคล้อง/สอดคล้องตั้งแต่ระดับการจัดการยุทธศาสตร์ การนำไปสู่การปฏิบัติ และการติดตามประเมินผล รวมทั้งมีกลไกในการกำกับดูแล บริหารจัดการ และการขับเคลื่อนยุทธศาสตร์ชาติสู่การปฏิบัติอย่างมีประสิทธิภาพและหน่วยงานปฏิบัติจะต้องมีความเข้าใจสามารถกำหนดแผนงานโครงการให้สอดคล้องกับเป้าหมายที่กำหนดไว้ในยุทธศาสตร์ชาติ

๑.๒ แผนพัฒนาเศรษฐกิจและสังคมแห่งชาติ ฉบับที่ ๑๒

การจัดทำแผนพัฒนาสี่ปีขององค์การบริหารส่วนตำบลต้นหยงดาลัยมีความสัมพันธ์และสอดคล้องกับแผนยุทธศาสตร์พัฒนาขององค์กรปกครองส่วนท้องถิ่น โดยแผนยุทธศาสตร์การพัฒนาจะต้องสอดคล้องกับแผนพัฒนาเศรษฐกิจและสังคมแห่งชาติ แต่ทั้งนี้ แผนพัฒนาเศรษฐกิจและสังคมแห่งชาติ ฉบับที่ ๑๑ (พ.ศ. ๒๕๕๕ - ๒๕๕๙) ได้สิ้นสุดลงและการจัดทำแผนพัฒนาเศรษฐกิจและสังคมแห่งชาติ ฉบับที่ ๑๒ อยู่ระหว่างการเสนอร่างแผนซึ่งได้กำหนดยุทธศาสตร์เอาไว้แล้ว

ดังนั้น เพื่อให้การจัดทำแผนพัฒนาท้องถิ่น (พ.ศ. ๒๕๖๑ - ๒๕๖๕) ขององค์การบริหารส่วนตำบลต้นหยงดาลัย มีความสอดคล้องกับทิศทางแผนพัฒนาเศรษฐกิจและสังคมแห่งชาติ ฉบับที่ ๑๒ องค์การบริหารส่วนตำบลต้นหยงดาลัย จึงได้จัดทำแผนที่สอดคล้องกับแผนพัฒนาเศรษฐกิจและสังคมแห่งชาติ ฉบับที่ ๑๒ ซึ่งมีทั้งหมด ๑๐ ยุทธศาสตร์ ดังนี้

ยุทธศาสตร์ที่ ๑ การเสริมสร้างและพัฒนาศักยภาพทุนมนุษย์

ยุทธศาสตร์ที่ ๒ การสร้างความเป็นธรรมลดความเหลื่อมล้ำในสังคม

ยุทธศาสตร์ที่ ๓ การสร้างความเข้มแข็งทางเศรษฐกิจและแข่งขันได้อย่างยั่งยืน

ยุทธศาสตร์ที่ ๔ การเติบโตที่เป็นมิตรกับสิ่งแวดล้อมเพื่อพัฒนาอย่างยั่งยืน

ยุทธศาสตร์ที่ ๕ การเสริมสร้างความมั่นคงแห่งชาติเพื่อการพัฒนาประเทศสู่ความมั่งคั่ง

และยั่งยืน

ยุทธศาสตร์ที่ ๖ การบริหารจัดการในภาครัฐ การป้องกันการทุจริตประพฤติมิชอบและธรรมาภิบาลในสังคมไทย

ยุทธศาสตร์ที่ ๗ การพัฒนาโครงสร้างพื้นฐานและระบบโลจิสติกส์

ยุทธศาสตร์ที่ ๘ การพัฒนาวิทยาศาสตร์ เทคโนโลยี วิจัย และนวัตกรรม

ยุทธศาสตร์ที่ ๙ การพัฒนาภาค เมือง และพื้นที่เศรษฐกิจ

ยุทธศาสตร์ที่ ๑๐ ความร่วมมือระหว่างประเทศเพื่อการพัฒนา

๑. กรอบแนวคิดและหลักการ

ในช่วงของแผนพัฒนาเศรษฐกิจและสังคมแห่งชาติฉบับที่ ๑๒ (พ.ศ. ๒๕๖๐ – ๒๕๖๔) ประเทศไทยจะยังคงประสบภาวะแวดล้อมและบริบทของการเปลี่ยนแปลงต่างๆ ที่อาจก่อให้เกิดความเสี่ยงทั้งจากภายในและภายนอกประเทศ อาทิ กระแสการเปิดเศรษฐกิจเสรี ความท้าทายของเทคโนโลยีใหม่ๆ การเข้าสู่สังคมผู้สูงอายุ การเกิดภัยธรรมชาติที่รุนแรง ประกอบกับสภาวะการณ์ด้านต่างๆ ทั้งเศรษฐกิจ สังคม ทรัพยากรธรรมชาติและสิ่งแวดล้อมของประเทศในปัจจุบันที่ยังคงประสบปัญหาในหลายด้าน เช่น ปัญหาผลิตภาพการผลิตความสามารถในการแข่งขัน คุณภาพการศึกษา ความเหลื่อมล้ำทางสังคม เป็นต้น ทำให้การพัฒนาในช่วงแผนพัฒนาฯ ฉบับที่ ๑๒ จึงจำเป็นต้องยึดกรอบแนวคิดและหลักการในการวางแผนที่สำคัญ ดังนี้

- (๑) การน้อมนำและประยุกต์ใช้หลักปรัชญาของเศรษฐกิจพอเพียง
- (๒) คนเป็นศูนย์กลางของการพัฒนาอย่างมีส่วนร่วม
- (๓) การสนับสนุนและส่งเสริมแนวคิดการปฏิรูปประเทศ และ
- (๔) การพัฒนาสู่ความมั่นคง มั่งคั่ง ยั่งยืน สังคมอยู่ร่วมกันอย่างมีความสุข

๒. สถานะของประเทศ

๒.๑ ด้านเศรษฐกิจ

๒.๑.๑ ๓ ปีแรกของแผนพัฒนาฯ ฉบับที่ ๑๑ เริ่มแสดงให้เห็นถึงข้อจำกัดในการขยายตัวทางเศรษฐกิจ แม้ว่าเศรษฐกิจของไทยในระยะที่ผ่านมา (ยกเว้นช่วงวิกฤตการณ์ทางเศรษฐกิจ ปี ๒๕๔๐-๒๕๔๑) จะขยายตัวได้ดีเฉลี่ยประมาณร้อยละ ๕ ต่อปี จนทำให้รายได้ประชาชาติต่อหัว (GNP Per Capita) ในปี ๒๕๕๗ มาอยู่ที่ประมาณ ๑๙๖,๒๔๐ บาท หรือประมาณ ๖,๐๔๑ ดอลลาร์ สหรัฐ. ต่อคนต่อปี ซึ่งทำให้ประเทศไทยได้ขยับฐานะขึ้นมาเป็นประเทศรายได้ปานกลางขั้นสูง (Upper Middle Income Country) แต่ในระยะ ๘ ปีที่ผ่านมาการขยายตัวทางเศรษฐกิจชะลอตัวลงและมีความผันผวน โดยขยายตัวเฉลี่ยเพียงร้อยละ ๓.๒ ชะลอจากร้อยละ ๕.๗ ในช่วงแผนพัฒนาฯ ฉบับที่ ๙ ซึ่งต่ำกว่าศักยภาพของระบบเศรษฐกิจและต่ำกว่าระดับที่จะทำให้ประเทศไทยหลุดจากกับดักประเทศรายได้ปานกลางในระยะเวลาดังกล่าว โดยสาเหตุที่สำคัญประการหนึ่งมาจากการชะลอตัวของการลงทุนโดยรวมอย่างต่อเนื่อง ดังจะเห็นได้จาก สัดส่วนการลงทุนรวมต่อผลิตภัณฑ์มวลรวมในประเทศ (Gross Domestic Product : GDP) ลดจากร้อยละ ๔๑.๓ ในช่วงปี ๒๕๓๔ – ๒๕๓๙ เป็นร้อยละ ๒๕.๕ ในช่วงปี ๒๕๔๓ – ๒๕๕๗ นอกจากนี้ เมื่อเทียบกับประเทศอื่นๆ ในภูมิภาค จะพบว่าอัตราการขยายตัวของการลงทุนของไทยโดยเฉลี่ยในช่วงปี ๒๕๔๓ – ๒๕๕๗ อยู่ที่ประมาณร้อยละ ๔.๙ ต่ำกว่าสิงคโปร์และมาเลเซียซึ่งมีระดับการพัฒนาที่สูงกว่าไทย

๒.๑.๒ การปรับโครงสร้างการผลิตสู่ประเทศรายได้ปานกลางขั้นสูง แต่ความสามารถในการแข่งขันเริ่มลดลง โครงสร้างการผลิตของไทยได้เปลี่ยนผ่านจากภาคเกษตรไปสู่ภาคอุตสาหกรรมและบริการมากขึ้น (สัดส่วนของภาคเกษตร อุตสาหกรรม และบริการในปี ๒๕๕๓ ที่ระดับร้อยละ ๙.๙ ๒๕.๔ และ ๖๔.๗ เป็นร้อยละ ๗.๒ ๒๘.๕ และ ๖๔.๓ ในปี ๒๕๕๗ ตามลำดับ) โดยภาคอุตสาหกรรมได้มีการส่งสมองค์ความรู้และเทคโนโลยีอย่างต่อเนื่อง ทำให้มีการพัฒนาจากอุตสาหกรรมขั้นปฐมภายใต้การบริหารจัดการของเงินทุนต่างชาติมาเป็นอุตสาหกรรมพื้นฐาน (Supporting Industry) และอุตสาหกรรมที่มีเทคโนโลยีสูงขึ้น ภายใต้เครือข่ายของบริษัทแม่ในต่างชาติและของนักลงทุนไทยที่มีสัดส่วนสูงขึ้น จนประเทศไทยกลายเป็น

ประเทศรายได้ปานกลางชั้นสูง ขณะเดียวกันก็มีการเคลื่อนย้ายแรงงานจากภาคเกษตรไปยังภาคอุตสาหกรรมและบริการที่มีประสิทธิภาพการผลิตสูงกว่า ทำให้ผลิตภาพแรงงานในระยะที่ผ่านมายังเพิ่มในระดับที่น่าพอใจ แต่การชะลอตัวของกำลังแรงงานและการเพิ่มผลิตภาพการผลิตของกำลังแรงงานเป็นไปอย่างล่าช้า ประกอบกับผลิตภาพการผลิตของปัจจัยการผลิตรวม (Total Factor Productivity : TFP) ที่ลดลงทำให้ความสามารถในการแข่งขันระหว่างประเทศในระยะหลังลดลงซึ่งสะท้อนมาที่ปริมาณการส่งออกรวมขยายตัวช้าลงจากร้อยละ ๙.๗ ต่อปีในช่วงแผนพัฒนาฯ ฉบับที่ ๙ (พ.ศ. ๒๕๔๕-๒๕๔๙) เป็นเฉลี่ยร้อยละ ๑.๑ ในช่วง ๓ ปีของแผนพัฒนาฯ ฉบับที่ ๑๑ (พ.ศ. ๒๕๕๕-๒๕๕๗)

๒.๑.๓ ผลิตภาพการผลิตของปัจจัยการผลิตรวม (TFP) ยังคงอยู่ในระดับต่ำทำให้ขาดพลังในการขับเคลื่อนการขยายตัวทางเศรษฐกิจให้หลุดพ้นจากการเป็นประเทศรายได้ปานกลาง ซึ่งต้องอาศัยการผลิตที่มีเทคโนโลยีและนวัตกรรมการผลิตที่เป็นของตนเองมากขึ้น แม้ว่าการขยายตัวของผลิตภาพการผลิตรวมในช่วงก่อนแผนพัฒนาฯ ฉบับที่ ๑๐ จะอยู่ในระดับที่น่าพอใจก็ตาม แต่มีแนวโน้มลดลงในระยะ ๘ ปี ที่ผ่านมา และยังมีค่าต่ำเมื่อเทียบกับประเทศที่เริ่มพัฒนาประเทศในช่วงเวลาเดียวกันและสามารถยกระดับการพัฒนาประเทศเข้าสู่การเป็นประเทศรายได้สูงในช่วงก่อนหน้า ทั้งนี้การขยายตัวของผลิตภาพการผลิตรวม ลดลงจากร้อยละ ๓.๓๒ ในช่วงแผนพัฒนาฯ ฉบับที่ ๙ เป็นร้อยละ ๒.๐๕ ในช่วงครึ่งแรกของแผนพัฒนาฯ ฉบับที่ ๑๑ ทำให้ประเทศไทยจำเป็นต้องให้ความสำคัญกับการพัฒนาเทคโนโลยีและนวัตกรรม การผลิตเพิ่มการลงทุนเพื่อเพิ่มประสิทธิภาพของระบบเศรษฐกิจ และเพิ่มแรงขับเคลื่อนจากผลิตภาพการผลิตของปัจจัยแรงงาน

๒.๑.๔ การลดลงของความแข็งแกร่งด้านเสถียรภาพทางเศรษฐกิจจะเป็นอุปสรรคต่อการแก้ไขปัญหาเชิงโครงสร้าง การรองรับเงื่อนไขในระบบเศรษฐกิจโลก และการดำเนินนโยบายและการบริหารจัดการเศรษฐกิจในอนาคต แม้ว่าเศรษฐกิจไทยจะประสบปัญหาเสถียรภาพทางเศรษฐกิจรุนแรงถึงสองครั้งในปี ๒๕๒๔ และ ๒๕๔๐ แต่การให้ความสำคัญกับการรักษาวินัยทางการเงินและการคลังทำให้เสถียรภาพของเศรษฐกิจไทยอยู่ในเกณฑ์ที่แข็งแกร่ง โดยเฉพาะเมื่อเทียบกับประเทศที่มีระดับการพัฒนาในระดับใกล้เคียงกันอย่างไรก็ตาม เสถียรภาพทางเศรษฐกิจซึ่งเป็นจุดแข็งของเศรษฐกิจไทยและเอื้ออำนวยต่อการขยายตัวทางเศรษฐกิจมาอย่างต่อเนื่องเริ่มมีสัญญาณที่จะเป็นข้อจำกัดต่อการขยายตัวทางเศรษฐกิจในระยะยาวมากขึ้น โดยเฉพาะหนี้สาธารณะซึ่งเพิ่มขึ้นจากเฉลี่ยร้อยละ ๓๗.๙ ในช่วงแผนพัฒนาฯ ฉบับที่ ๑๐ เป็นร้อยละ ๔๒.๒ ในช่วง ๓ ปีแรกของแผนพัฒนาฯ ฉบับที่ ๑๑ ซึ่งให้เห็นว่าแม้จะอยู่ภายใต้กรอบวินัยทางการคลังแต่มีแนวโน้มเพิ่มขึ้นจากผลของการดำเนินมาตรการกระตุ้นเศรษฐกิจระยะสั้นในระยะที่ผ่านมาและจะเป็นข้อจำกัดต่อการใช้มาตรการทางการคลังในการกระตุ้นเศรษฐกิจและการพัฒนาศักยภาพการขยายตัวทางเศรษฐกิจในระยะต่อไป

๒.๑.๕ อันดับความสามารถในการแข่งขันโดยรวมยังปรับตัวดีขึ้นไม่มากนัก เนื่องจากต่างประเทศมีพลังการขับเคลื่อนมากกว่าไทย และประเทศไทยอยู่ในสถานการณ์การแข่งขันที่อยู่ตรงกลางระหว่างประเทศที่มีความได้เปรียบด้านต้นทุนแรงงานและการผลิต และประเทศที่มีความก้าวหน้าและความสามารถในการแข่งขันทางนวัตกรรมและความคิดสร้างสรรค์ โดยในปี พ.ศ. ๒๕๕๗ WEF (World Economic Forum) ได้จัดอันดับความสามารถในการแข่งขันของประเทศไทยเป็นอันดับที่ ๓๑ จาก ๑๔๔

ประเทศ และในปี พ.ศ. ๒๕๕๗ IMD (International Institute for Management Development) ได้จัดอันดับไว้ที่ ๓๐ จาก ๖๑ ประเทศชั้นนำ ในขณะที่ผลการวิจัยประเทศที่มีความสะดวกในการเข้าไปประกอบธุรกิจประจำปี ๒๕๕๘ หรือ Ease of Doing Business ๒๐๑๕ ซึ่งดำเนินการโดยธนาคารโลกนั้นประเทศไทยได้รับการจัดให้อยู่ในอันดับที่ ๒๖ จาก ๑๘๙ ประเทศทั่วโลก

๒.๑.๖ สถานการณ์การพัฒนาวิทยาศาสตร์ เทคโนโลยี วิจัย และนวัตกรรมของประเทศ
ได้รับการยกระดับดีขึ้นจากการผนึกกำลังของหน่วยงานด้านวิทยาศาสตร์ เทคโนโลยี วิจัย และนวัตกรรม และเชื่อมโยงให้เกิดความมั่นใจของภาคธุรกิจเอกชน แต่ยังคงอยู่ในระดับต่ำเมื่อเปรียบเทียบกับกลุ่มประเทศที่มีรายได้สูง โดยในปี ๒๕๕๗ อันดับความพร้อมด้านโครงสร้างพื้นฐานทางวิทยาศาสตร์อยู่ที่ ๔๗ และด้านเทคโนโลยีที่ ๔๔ จาก ๖๑ ประเทศที่จัดอันดับโดย IMD ลดลงเมื่อเทียบกับอันดับที่ ๓๗ และ ๔๓ ตามลำดับในปี ๒๕๕๑ และตลอดช่วงระยะเวลา ๑๔ ปีที่ผ่านมา (๒๕๔๓-๒๕๕๖) ค่าเฉลี่ยการลงทุนด้านการวิจัยและพัฒนาต่อ GDP ยังคงอยู่ในระดับร้อยละ ๐.๑๗ ต่อ GDP โดยในปี ๒๕๕๖ (ข้อมูลล่าสุด) ประเทศไทยมีการลงทุนด้านการวิจัยและพัฒนาเพิ่มขึ้นเป็นร้อยละ ๐.๔๘ ต่อ GDP โดยเป็นการลงทุนวิจัยและพัฒนาจากภาครัฐประมาณร้อยละ ๕๓ และจากภาคเอกชนประมาณร้อยละ ๔๗ ขณะที่ประเทศที่พัฒนาแล้ว เช่น เกาหลีใต้ ญี่ปุ่น สหรัฐอเมริกา ออสเตรเลีย มีค่าใช้จ่ายเพื่อการวิจัยและพัฒนาอยู่ที่ร้อยละ ๔.๐๓, ๓.๓๕, ๒.๗๙, และ ๒.๒๗ ต่อ GDP ในปี ๒๕๕๕ ตามลำดับ

ขณะเดียวกันบุคลากรด้านการวิจัยและพัฒนาของประเทศยังมีจำนวนไม่เพียงพอต่อการส่งเสริมการพัฒนาวิทยาศาสตร์ เทคโนโลยี วิจัย และนวัตกรรมในระดับก้าวหน้า โดยในปี ๒๕๕๖ บุคลากรด้านการวิจัยและพัฒนาที่มีจำนวน ๑๑ คนต่อประชากร ๑๐,๐๐๐ คน ซึ่งเมื่อเปรียบเทียบกับประเทศพัฒนาแล้ว ส่วนใหญ่จะอยู่ที่ระดับ ๒๐-๓๐ คนต่อประชากร ๑๐,๐๐๐ คน

๒.๑.๗ สถานการณ์ด้านโครงสร้างพื้นฐานยังคงมีปัญหาในหลายๆ ด้าน ประกอบด้วยรูปแบบการขนส่งยังไม่สามารถปรับเปลี่ยนจากทางถนนเป็นทางน้ำและทางรางได้ตามเป้าหมายและยังขาดการพัฒนาคุณภาพการให้บริการ การบริหารจัดการกิจการประปายังขาดเอกภาพ การให้บริการน้ำประปายังกระจุกในเขตนครหลวงและเขตเมืองหลักในภูมิภาค และมีแหล่งน้ำดิบไม่เพียงพอ การให้บริการ ICT ยังไม่ทั่วถึงกระจุกตัวอยู่ในเมือง และมีราคาค่อนข้างสูง ประสิทธิภาพการใช้พลังงานของประเทศไทยมีแนวโน้มลดลงเล็กน้อยและยังคงเผชิญกับความเสถียรด้านความมั่นคงทั้งในระยะสั้นและระยะยาว นอกจากนี้ การส่งเสริมการวิจัยและพัฒนาเทคโนโลยีและการพัฒนานวัตกรรมด้านพลังงานและ ICT อยู่ในระดับต่ำและมีข้อจำกัด ยังไม่สามารถพัฒนาต่อยอดในเชิงพาณิชย์ได้อย่างเป็นรูปธรรมนอกจากนี้ ด้านบุคลากรและการบริหารจัดการรวมทั้งกฎหมายที่เกี่ยวข้องกับการบริหารจัดการด้านโครงสร้างพื้นฐานยังขาดประสิทธิภาพ โดยเฉพาะการคุ้มครองทรัพย์สินทางปัญญา การทำธุรกรรมอิเล็กทรอนิกส์ การรักษาความปลอดภัย และข้อจำกัดต่อการทำธุรกิจใหม่และการประกอบกิจการในต่างประเทศ ตลอดจนบุคลากรด้านโลจิสติกส์ยังขาดความรู้และทักษะเฉพาะด้านที่ตรงต่อความต้องการของอุตสาหกรรม เช่น ความรู้ด้านภาษา ความรู้ด้านเทคโนโลยี และความรู้ในการดำเนินธุรกิจต่างประเทศ เป็นต้น

๒.๒ ด้านสังคม

๒.๒.๑ โครงสร้างประชากรเปลี่ยนแปลงเข้าสู่การเป็นสังคมสูงวัย แต่ยังคงมีปัญหาทั้งในเชิงปริมาณและคุณภาพของประชากรในทุกช่วงวัย เนื่องจากปัจจัยหลักๆ ได้แก่

(๑) ประชากรวัยเด็กของไทยมีจำนวนลดลงอย่างรวดเร็ว มีพัฒนาการไม่สมวัย และการตั้งครภณในกลุ่มวัยรุนที่มีแนวโน้มเพิ่มขึ้น อัตราการเจริญพันธุ์รวมลดลงจาก ๖.๓ คน ในช่วงปี ๒๕๐๗-๒๕๐๘ เป็น ๑.๖๒ คน ในช่วงปี ๒๕๔๘-๒๕๕๘ และคาดว่าในปี ๒๕๘๓ จะลดลงเหลือเพียง ๑.๓ คน

(๒) กำลังแรงงานมีแนวโน้มลดลง และแรงงานกว่าร้อยละ ๓๐ เป็นประชากรกลุ่มเจนเอเรชั่น Y (Gen Y)* ขณะที่ผลิตภาพแรงงานยังเพิ่มขึ้นช้า ซึ่งจะเป็นข้อจำกัดต่อการพัฒนาในระยะต่อไป กำลังแรงงานของไทยมีจำนวน ๓๘.๙ ล้านคนในช่วงปี ๒๕๕๕-๒๕๕๗ และเริ่มลดลงร้อยละ ๐.๑ ในปี ๒๕๕๖ และร้อยละ ๐.๒ ในปี ๒๕๕๗ ขณะที่ผลิตภาพแรงงานเฉลี่ยเพิ่มขึ้นร้อยละ ๒.๒ ต่อปีในช่วง ๑๐ ปีที่ผ่านมา (ปี ๒๕๔๘-๒๕๕๗) แต่ยังต่ำกว่าประเทศเพื่อนบ้าน เช่น มาเลเซีย ๑ เท่าตัว และสิงคโปร์ ๕ เท่าตัว และกำลังแรงงานกว่าร้อยละ ๖๕.๑ มีการศึกษาระดับมัธยมต้นและต่ำกว่า นอกจากนี้ กำลังแรงงานกลุ่มเจนเอเรชั่นวาย ซึ่งมีจำนวนร้อยละ ๒๗ ของประชากรในปี ๒๕๕๓ มีลักษณะความเป็นปัจเจกสูง ไม่ให้ความสำคัญกับการมีครอบครัว ส่งผลต่อรูปแบบการประกอบอาชีพและอัตราการเจริญพันธุ์รวมของประเทศในอนาคต

(๓) กลุ่มผู้สูงอายูวัยกลางและวัยปลายมีแนวโน้มเพิ่มสูงขึ้น สะท้อนถึงภาระค่าใช้จ่ายด้านสุขภาพที่เพิ่มมากขึ้น ขณะที่ผู้สูงอายุจำนวนมากยังมีรายได้ไม่เพียงพอในการยังชีพ ผู้สูงอายูมีแนวโน้มเพิ่มขึ้นจาก ๑๐.๓ ล้านคน (ร้อยละ ๑๖.๒) ในปี ๒๕๕๘ เป็น ๒๐.๕ ล้านคน (ร้อยละ ๓๒.๑) ในปี ๒๕๘๓ การเพิ่มขึ้นของผู้สูงอายูวัยกลางและวัยปลายจะส่งผลต่อภาระค่าใช้จ่ายในการดูแลที่เพิ่มสูงขึ้น แม้ผู้สูงอายูมีส่วนร่วมในกำลังแรงงานเพิ่มขึ้น แต่มีรายได้ไม่เพียงพอกับค่าใช้จ่าย เนื่องจากมีการออมน้อย และแหล่งรายได้หลักร้อยละ ๗๘.๕ ของรายได้ทั้งหมดมาจากการเกือหนุนของบุตร

๒.๒.๒ ครัวเรือนไทยโดยเฉลี่ยมีขนาดลดลงและรูปแบบของครอบครัวเปลี่ยนแปลงมีหลากหลายรูปแบบมากขึ้น อัตราการเจริญพันธุ์ที่ลดลงส่งผลให้ขนาดครัวเรือนโดยเฉลี่ยลดจาก ๓.๖ คน ในปี ๒๕๔๓ เหลือ ๓ คน ในปี ๒๕๕๖ โดยครัวเรือนเดี่ยว ครัวเรือน ๑ รุ่ และครัวเรือนแห่วงกลางมีการขยายตัวมากที่สุดในช่วงปี ๒๕๔๓-๒๕๕๖ ส่งผลให้ความสัมพันธ์ทางสังคมและครอบครัวเปลี่ยนแปลงไปทำให้ครอบครัวเสี่ยงต่อการล่มสลาย

๒.๒.๓ คนไทยยังมีปัญหาเชิงคุณภาพทั้งด้านสุขภาพ การเรียนรูู้ และคุณธรรมจริยธรรม โดยคนไทยมีอายุคาดเฉลี่ยสูงขึ้น อายุคาดเฉลี่ยเมื่อแรกเกิดของคนไทย ปี ๒๕๕๗ เพศชาย ๗๑.๓ ปี เพศหญิง ๗๘.๒ ปี แต่เสียชีวิตก่อนวัยอันควรจากโรคและการบาดเจ็บ เนื่องจากโรคไม่ติดต่อและอุบัติเหตุ อย่างไรก็ตามคนไทยได้รับโอกาสทางการศึกษาสูงขึ้น จำนวนปีการศึกษาเฉลี่ยของประชากรวัยแรงงานอายุ ๑๕.๕๙ ปี เพิ่มขึ้นอย่างต่อเนื่อง โดยช่วงปี ๒๕๕๑-๒๕๕๖ มีการศึกษาเฉลี่ย ๘.๙ ปี ขณะที่คุณภาพการศึกษาอยู่ในระดับต่ำ สะท้อนได้จากคะแนนผลสัมฤทธิ์ทางการเรียนของนักเรียนชั้นพื้นฐาน (O-NET) ในปี ๒๕๕๖ มีค่าเฉลี่ยต่ำกว่าร้อยละ ๕๐ นอกจากนี้ คนไทยส่วนใหญ่มีปัญหาด้านคุณธรรมจริยธรรม โดยผลการวิจัยและการสำรวจ

ต่างๆ พบว่าปัญหาสำคัญที่สุด คือ ความซื่อสัตย์สุจริต และการทุจริตคอร์รัปชัน โดยเห็นว่าจะต้องส่งเสริมคุณธรรมจริยธรรมในสังคมไทยเร่งด่วน

๒.๒.๔ สถานการณ์ความยากจนมีแนวโน้มลดลง แต่ยังคงมีความเหลื่อมล้ำของการกระจายรายได้ สัดส่วนคนจนลดลงอย่างต่อเนื่องจากร้อยละ ๔๒ ในปี ๒๕๔๓ เหลือร้อยละ ๑๐.๙ ในปี ๒๕๕๖ แต่ความยากจนยังกระจุกตัวหนาแน่นในภาคตะวันออกเฉียงเหนือและภาคเหนือ ขณะที่ความเหลื่อมล้ำด้านรายได้มีแนวโน้มดีขึ้นเล็กน้อย ค่าสัมประสิทธิ์ความไม่เสมอภาค (Gini Coefficient) ด้านรายได้ลดลงจาก ๐.๔๘๔ ในปี ๒๕๕๔ เหลือ ๐.๔๖๕ ในปี ๒๕๕๖ อย่างไรก็ตามความแตกต่างของรายได้ระหว่างกลุ่มคนรวยที่สุดกับกลุ่มคนจนที่สุดแตกต่างกันถึง ๓๔.๙ เท่า ในปี ๒๕๕๖ โดยกลุ่มคนรวยที่สุดร้อยละ ๑๐ ถือครองรายได้สูงถึงร้อยละ ๓๖.๘ ของรายได้ทั้งหมด ขณะที่กลุ่มคนจนที่สุดร้อยละ ๑๐ ถือครองรายได้เพียงร้อยละ ๑.๑ สาเหตุพื้นฐานที่สำคัญจากโครงสร้างเศรษฐกิจที่ไม่สมดุล ส่งผลให้การกระจายประโยชน์ของการพัฒนาไปยังกลุ่มคนต่างๆ ในสังคมไม่ทั่วถึง* ประชากรที่เกิดช่วงปี ๒๕๕๕-๒๕๕๖

๒.๒.๕ ความเหลื่อมล้ำระหว่างกลุ่มคนยังคงเป็นปัญหาสำคัญของสังคมไทย อันเนื่องมาจาก

(๑) **ความเหลื่อมล้ำด้านสินทรัพย์ทั้งด้านการเงินและการถือครองที่ดินยังคงกระจุกตัวอยู่ในกลุ่มคนเพียงส่วนน้อย** โดยเฉพาะอย่างยิ่งการถือครองที่ดินโดยกลุ่มผู้ถือครองที่ดินร้อยละ ๒๐ มีการถือครองที่ดินมากที่สุด มีสัดส่วนการถือครองที่ดินสูงกว่ากลุ่มผู้ถือครองที่ดินร้อยละ ๒๐ ที่มีการถือครองที่ดินน้อยที่สุด ๓๒๕.๗ เท่า เนื่องจากปัญหากรรมสิทธิ์ที่ดิน และการขาดประสิทธิภาพในการบริหารจัดการที่ดินว่างเปล่าของภาครัฐ

(๒) **เด็กยากจนยังเข้าไม่ถึงการศึกษาขั้นพื้นฐาน** ขณะที่โอกาสในการเข้าถึงการศึกษาในระดับปริญญาตรียังมีความแตกต่างกันตามฐานะของกลุ่มประชากร ระหว่างเขตเมือง-ชนบท และระหว่างภูมิภาค มีปัจจัยหลักมาจากปัญหาเรื่องค่าครองชีพและการเดินทางไปศึกษา โดยกลุ่มประชากรร้อยละ ๑๐ ที่มีฐานะความเป็นอยู่ดีที่สุด มีโอกาสเข้าถึงการศึกษาระดับปริญญาตรีมากกว่ากลุ่มประชากรร้อยละ ๑๐ ที่มีฐานะความเป็นอยู่ด้อยที่สุดประมาณ ๑๙.๑ เท่า นักศึกษาในเขตเมืองมีโอกาสสูงกว่านักศึกษาในเขตชนบทประมาณ ๒.๒ เท่า

(๓) **คุณภาพการให้บริการสาธารณสุขยังคงมีความเหลื่อมล้ำกันระหว่างภูมิภาค** โดยเฉพาะการกระจายทรัพยากรทางการแพทย์และสาธารณสุข อาทิ จากการสำรวจทรัพยากรสาธารณสุขในปี ๒๕๕๖ พบว่า อัตราส่วนแพทย์ต่อประชากรระหว่างกรุงเทพฯ และภาคตะวันออกเฉียงเหนือต่างกันถึง ๓.๖ เท่า

(๔) **ความเหลื่อมล้ำการเข้าถึงการคุ้มครองทางสังคมของแรงงาน** แรงงานอิสระเข้าถึงการคุ้มครองมากขึ้น จากการเข้าถึงการประกันตนตามมาตรา ๕๐ ที่เพิ่มขึ้นจาก ๑.๒๙ ล้านคน ในปี ๒๕๕๕ เป็น ๒.๔๗๑ ล้านคน ในปี ๒๕๕๗ ทำให้แรงงานในระบบมีสัดส่วนเพิ่มขึ้นเป็นร้อยละ ๔๒.๔ ในปี ๒๕๕๗ อย่างไรก็ตาม แรงงานในระบบได้รับค่าจ้างเฉลี่ยสูงกว่าแรงงานนอกระบบประมาณ ๒.๑ เท่า ในปี ๒๕๕๖

(๕) **ความเหลื่อมล้ำด้านกระบวนการยุติธรรม** เนื่องจากประชาชนไม่เข้าใจกฎหมาย เข้าไม่ถึงกระบวนการยุติธรรม และหน่วยงานในกระบวนการยุติธรรมขาดการบูรณาการในการทำงาน นอกจากนี้ ผู้มีรายได้น้อยมักไม่ได้รับความเป็นธรรม ไม่สามารถต่อสู้คดีจากการที่ไม่สามารถรับภาระค่าใช้จ่ายในกระบวนการยุติธรรมและต้องใช้เวลายาวนาน

๒.๒.๖ คนไทยมีความมั่นคงทางสังคมมากขึ้น จากการที่คนไทยกว่าร้อยละ ๙๙.๙ ได้รับความคุ้มครองทางด้านสุขภาพ โดยอยู่ภายใต้ระบบประกันสุขภาพถ้วนหน้าร้อยละ ๗๓.๘ ระบบประกันสังคมร้อยละ ๑๖.๗ และระบบสวัสดิการรักษายาบาลข้าราชการ/รัฐวิสาหกิจร้อยละ ๗.๑ ขณะที่ กลุ่มผู้ด้อยโอกาสมีหลักประกันทางรายได้มั่นคงขึ้นและมีความครอบคลุมมากขึ้น โดยในปี ๒๕๕๘ ผู้สูงอายุได้รับการสงเคราะห์เบี้ยยังชีพเพิ่มขึ้นเป็นแบบขั้นบันไดตามช่วงอายุ ๘.๓ ล้านคน จากผู้สูงอายุทั้งประเทศ ๑๐.๔ ล้านคน ส่วนผู้พิการได้รับเบี้ยยังชีพเพิ่มขึ้นเป็น ๘๐๐ บาท ครอบคลุมผู้พิการร้อยละ ๘๙.๕ และรัฐให้เงินอุดหนุนแก่เด็กด้อยโอกาสที่อยู่ในครอบครัวยากจนให้ได้รับการเลี้ยงดูที่มีคุณภาพภายใต้โครงการอุดหนุนเพื่อการเลี้ยงดูเด็กแรกเกิดอย่างไรก็ตาม สวัสดิการด้านที่อยู่อาศัยยังไม่ครอบคลุมกลุ่มผู้มีรายได้น้อยและผู้ยากไร้ แม้ว่ารัฐจัดสวัสดิการด้านที่อยู่อาศัยภายใต้โครงการต่างๆ แต่ปัจจุบันกลุ่มผู้มีรายได้น้อยและรายได้อ่อนกลางยังไม่มีการมสิทธิในที่อยู่อาศัยถึง ๔.๕๔๔,๙๒๖ ครัวเรือน อย่างไรก็ตาม รัฐเริ่มให้ความสำคัญกับการพัฒนาที่อยู่อาศัยแก่ผู้สูงอายุโดยเฉพาะผู้ที่มีรายได้น้อยและผู้ยากไร้

๒.๒.๗ วัฒนธรรมอันดีงามของไทยเริ่มเสื่อมถอยและสังคมไทยมีแนวโน้มเป็นสังคมพหุวัฒนธรรมมากขึ้น อาทิ การให้คุณค่ากับความสนุกสนาน และความสะดวกสบาย ละเลยเรื่องวินัย มีความเห็นแก่ตัว ไม่รู้จักเสียสละไม่เอื้อเฟื้อเผื่อแผ่ และขาดความรับผิดชอบ นอกจากนี้ยังมีแนวโน้มการเป็นสังคมพหุวัฒนธรรม โดยเฉพาะการเข้ามาของแรงงานต่างชาติดังกล่าวทำให้เกิดการนำเอาวัฒนธรรมต้นทางผสมผสานกับวัฒนธรรมท้องถิ่น

๒.๒.๘ ความเข้มแข็งของชุมชนมีแนวโน้มที่ดีขึ้น ชุมชนสามารถแก้ปัญหาและสนองตอบความต้องการของชุมชนด้วยตนเองได้ดีขึ้น โดยมีกระบวนการจัดทำแผนชุมชนที่ครอบคลุมทุกพื้นที่ และบูรณาการเป็นแผนตำบลเพื่อเชื่อมโยงกับแผนขององค์กรปกครองส่วนท้องถิ่น แผนพัฒนาอำเภอ และแผนพัฒนาจังหวัดเพื่อให้ได้รับการสนับสนุนทั้งในด้านองค์ความรู้และงบประมาณในกิจกรรมที่เกินความสามารถของชุมชน มีการรวมกลุ่มทำกิจกรรมทั้งด้านเศรษฐกิจ สังคม สิ่งแวดล้อมและเชื่อมโยงเป็นเครือข่ายเพิ่มขึ้นจาก ๑๔๒,๖๓๒ แห่งในปี ๒๕๕๕ เป็น ๑๕๒,๓๗๗ แห่ง ในปี ๒๕๕๖ ส่วนใหญ่เป็นกลุ่มธุรกิจชุมชนและอาชีพ ร้อยละ ๓๒.๕๑ ขององค์กรทั้งหมด และองค์กรการเงิน ร้อยละ ๒๖.๗๗

๒.๒.๙ ความไม่ยอมรับในความคิดเห็นที่แตกต่างกันส่งผลให้เกิดความขัดแย้งในสังคม ในช่วงระยะเวลากว่า ๑๐ ปีที่ผ่านมา ความขัดแย้งในเชิงความคิดเห็นทางการเมืองของกลุ่มต่างๆ ที่มีความรุนแรงมากขึ้น นำไปสู่ความสูญเสียต่อชีวิต ทรัพย์สิน และส่งผลกระทบต่อสภาพจิตใจของประชาชนทั้งทางตรงและทางอ้อม

๒.๓ ด้านทรัพยากรธรรมชาติและสิ่งแวดล้อม

๒.๓.๑ ทรัพยากรธรรมชาติส่วนใหญ่ถูกนำไปใช้ในการพัฒนาจำนวนมาก ก่อให้เกิดความเสื่อมโทรมอย่างต่อเนื่องและเกิดปัญหาความขัดแย้งในการใช้ประโยชน์ทรัพยากรธรรมชาติมากขึ้น

(๑) **พื้นที่ป่าไม้ลดลง** เนื่องจากจำนวนประชากรที่เพิ่มมากขึ้น ทำให้ความต้องการใช้ที่ดินเพื่อการผลิตทางการเกษตร การอยู่อาศัย และการพัฒนาโครงสร้างพื้นฐานเพิ่มมากขึ้นตามไปด้วย พื้นที่ป่าไม้จึงถูกบุกรุกทำลายมากขึ้น โดยพื้นที่ป่าไม้ลดลงจาก ๑๗๑.๐๒ ล้านไร่ หรือร้อยละ ๕๓.๓๓ ของพื้นที่ทั้งหมดของประเทศในปี ๒๕๐๔ เป็น ๑๐๒ ล้านไร่ หรือคิดเป็นร้อยละ ๓๑.๖ ในปี ๒๕๕๖

(๒) **ทรัพยากรดินเสื่อมโทรม** ทำให้ความหลากหลายทางชีวภาพถูกคุกคาม ทรัพยากรดินและที่ดินมีปัญหาความเสื่อมโทรมของดินจากการใช้ประโยชน์ที่ไม่ถูกต้องตามหลักวิชาการ ดินเกษตรกรรมเสื่อมคุณภาพ การชะล้างพังทลายของดิน นอกจากนี้ ยังมีปัญหาพื้นที่สูงชันหรือพื้นที่ภูเขา ซึ่งมีข้อจำกัดในการนำไปใช้ประโยชน์ การใช้ทรัพยากรที่ดินของประเทศยังไม่มีประสิทธิภาพและขาดการบูรณาการของหน่วยงานที่เกี่ยวข้อง การบริหารจัดการที่ดินมีปัญหาความไม่เป็นธรรมและการกระจายสิทธิการถือครองที่ดิน ความหลากหลายทางชีวภาพกำลังตกอยู่ภายใต้ภาวะถูกคุกคาม โดยมีสาเหตุมาจากการสูญเสียระบบนิเวศป่าไม้อย่างต่อเนื่องเป็นเวลานาน

(๓) **ป่าชายเลนและระบบนิเวศชายฝั่งถูกทำลาย** และมีการเปลี่ยนสภาพไปใช้ประโยชน์อื่นๆ จำนวนมาก เช่น การเพาะเลี้ยงชายฝั่ง โดยเฉพาะการทำนากุ้ง การขยายตัวของเมืองและอุตสาหกรรม ทำให้พื้นที่ป่าชายเลนลดลงจากปี ๒๕๐๔ ที่มีพื้นที่ป่าชายเลนกว่า ๒.๓ ล้านไร่ เหลือเพียง ๑.๕ ล้านไร่ ในปี ๒๕๕๒ คิดเป็นการลดลงร้อยละ ๓๔.๘ ทำให้รัฐเริ่มมีนโยบายปกป้องป่าชายเลนอย่างจริงจัง โดยไม่อนุญาตการต่อสัมปทานบัตรทั้งหมดตั้งแต่ปี ๒๕๓๔ และห้ามการใช้ประโยชน์อื่นๆ อย่่างไรก็ตาม ในระหว่างปี ๒๕๔๙-๒๕๕๔ พบว่า ป่าชายเลนมีสภาพดีขึ้น ในปี ๒๕๕๔ ผลผลิตประมงทะเลมีปริมาณเพียง ๑.๖๑ ล้านตัน ลดลงจากปี ๒๕๔๙ ที่มีปริมาณ ๒.๔๒ ล้านตัน ในขณะที่พื้นที่เพาะเลี้ยงสัตว์น้ำชายฝั่งของประเทศไทยยังคงขยายตัวอย่างต่อเนื่องจากปริมาณความต้องการสัตว์น้ำที่เพิ่มมากขึ้น

(๔) **การผลิตพลังงานในประเทศไม่เพียงพอกับความต้องการ แต่ประสิทธิภาพการใช้พลังงานดีขึ้น** ความต้องการใช้พลังงานของประเทศเพิ่มขึ้นตลอด ๓๐ ปีที่ผ่านมาแต่การผลิตพลังงานเชิงพาณิชย์เพื่อการบริโภคภายในประเทศไม่เพียงพอกับความต้องการ ทำให้ต้องนำเข้าจากต่างประเทศเพิ่มขึ้นโดยในปี ๒๕๕๕ ต้องนำเข้าเพิ่มขึ้นร้อยละ ๖ อยู่ที่ระดับ ๑.๐๘ ล้านบาร์เรลเทียบเท่าน้ำมันดิบต่อวัน คิดเป็นร้อยละ ๕๔ ของความต้องการใช้ในปี ๒๕๕๕ และคิดเป็นร้อยละ ๑๒.๕ ของ GDP โดยน้ำมันดิบมีการนำเข้าสูงที่สุดคิดเป็นร้อยละ ๗๖ ของการนำเข้าพลังงานทั้งหมด ขณะที่การใช้พลังงานเชิงพาณิชย์ขั้นต้นในปี ๒๕๕๕ เพิ่มขึ้นร้อยละ ๖.๘ อยู่ที่ระดับ ๑.๙๘๑ พันบาร์เรลเทียบเท่าน้ำมันดิบต่อวัน ทั้งนี้ ประสิทธิภาพการใช้พลังงานของประเทศไทยมีแนวโน้มดีขึ้น โดยมีอัตราการเพิ่มขึ้นของการใช้พลังงานต่ำกว่าอัตราขยายตัวของ GDP โดยในปี ๒๕๕๕ การเพิ่มขึ้นของ GDP ร้อยละ ๑ ขณะที่มีการใช้พลังงานเพิ่มขึ้นเพียงร้อยละ ๐.๖

(๕) ทรัพยากรน้ำยังมีส่วนที่ไม่สามารถจัดสรรได้ตามความต้องการ ประเทศไทยประกอบด้วย ๒๕ ลุ่มน้ำหลัก น้ำทำตามธรรมชาติมีปริมาณรวม ๒๘๕,๒๒๗ ล้านลูกบาศก์เมตร ขณะที่การพัฒนาแหล่งเก็บกักน้ำในประเทศมีความจุคิดเป็นร้อยละ ๒๘ ของปริมาณน้ำทำธรรมชาติ มีแอ่งน้ำบาดาลทั้งหมด ๒๗ แอ่งน้ำบาดาล มีปริมาณการกักเก็บในชั้นน้ำบาดาลรวมประมาณ ๑.๑๓ ล้านล้านลูกบาศก์เมตร มีศักยภาพที่จะพัฒนาขึ้นมาใช้ได้ โดยไม่กระทบต่อปริมาณน้ำบาดาลที่มีอยู่ได้รวมปีละ ๖๘,๒๐๐ ล้านลูกบาศก์เมตร อย่างไรก็ตาม การพัฒนาน้ำบาดาลขึ้นมาใช้ มีข้อจำกัดในเรื่องของความคุ้มทุนเนื่องจากมีค่าใช้จ่ายในการสูบน้ำ และการดำเนินการสำรวจสูง ขณะที่ภาพรวมความต้องการใช้น้ำในประเทศ ในปี ๒๕๕๗ มีจำนวนประมาณ ๑๕๑,๗๕๐ ล้านลูกบาศก์เมตร โดยที่ศักยภาพของการเข้าถึงแหล่งน้ำของภาคส่วนต่างๆ มีจำนวน ๑๐๒,๑๔๐ ล้านลูกบาศก์เมตร และยังไม่สามารถจัดสรรน้ำตามความต้องการได้อีกประมาณ ๔๙,๖๑๐ ล้านลูกบาศก์เมตร

๒.๓.๒ ปัญหาสิ่งแวดล้อมเพิ่มสูงขึ้นตามการขยายตัวของเศรษฐกิจและชุมชนเมือง

(๑) ปัญหาขยะมูลฝอยยังไม่ได้รับการแก้ไขอย่างมีประสิทธิภาพ แนวโน้มอัตราการเกิดขยะมูลฝอยเฉลี่ยต่อคนต่อวันเพิ่มสูงขึ้นจาก ๑.๐๔ กิโลกรัม/คน/วัน ในปี ๒๕๕๓ เป็น ๑.๑๑ กิโลกรัม/คน/วัน ในปี ๒๕๕๗ สถานที่กำจัดขยะแบบถูกต้องตามหลักวิชาการมีเพียงร้อยละ ๑๙ และมีการนำมูลฝอยกลับไปใช้ประโยชน์เพียงร้อยละ ๑๘ ทำให้มีปริมาณขยะสะสมตกค้างเพิ่มสูงขึ้นถึง ๑๙.๙ ล้านตัน ในปี ๒๕๕๖ ของเสียอันตราย ในปี ๒๕๕๗ มีประมาณ ๒.๖๙ ล้านตัน โดยขยะอิเล็กทรอนิกส์มีแนวโน้มเพิ่มขึ้นร้อยละ ๑๐ ต่อปี เนื่องจากความก้าวหน้าทางเทคโนโลยีที่มีการเปลี่ยนแปลงอย่างรวดเร็ว ส่งผลให้ในอนาคตอาจต้องประสบปัญหาการกำจัดซากของเสียเหล่านี้ หากภาครัฐไม่มีมาตรการหรือมีกฎหมายควบคุมการรีไซเคิลขยะอย่างครบวงจร ขณะที่การจัดการของเสียอันตรายจากภาคอุตสาหกรรมสามารถจัดการได้ประมาณร้อยละ ๗๐ โดยภาคอุตสาหกรรมมีการนำของเสียอันตรายกลับมาใช้ประโยชน์ใหม่มากขึ้น แต่ยังพบการลักลอบทิ้งกากอุตสาหกรรมในหลายพื้นที่อย่างต่อเนื่อง เนื่องจากต้นทุนในการกำจัดสูง

(๒) มลพิษทางอากาศยังเกินมาตรฐานหลายแห่ง แต่มีแนวโน้มดีขึ้น ในปี ๒๕๕๗ พบสารมลพิษทางอากาศเกินค่ามาตรฐานในหลายพื้นที่ของประเทศ และที่เป็นปัญหาสำคัญได้แก่ฝุ่นละออง ก๊าซโอโซน และสารอินทรีย์ระเหยง่าย (VOCs) โดยมีพื้นที่วิกฤติในเขตพื้นที่มาบตาพุด จังหวัดระยอง ที่ยังคงประสบปัญหาสารอินทรีย์ระเหยง่าย ในขณะที่พื้นที่อื่น เช่น กรุงเทพฯ ปทุมธานี เชียงใหม่ ขอนแก่น พบสารเบนซินเกินค่ามาตรฐาน แต่ส่วนใหญ่มีปริมาณลดลงจากปีที่ผ่านมา ซึ่งได้รับผลดีจากการปรับปรุงมาตรฐานน้ำมันเชื้อเพลิงเมื่อต้นปี ๒๕๕๗ ทั้งนี้ ในพื้นที่กรุงเทพมหานคร การที่ปัญหาฝุ่นละอองและเบนซินมีปริมาณลดลงส่วนหนึ่งเป็นผลการปรับปรุงมาตรฐานน้ำมันเชื้อเพลิงจาก EURO ๓ เป็น EURO ๔ ตั้งแต่ปี ๒๕๕๕ และการปรับปรุงระบบขนส่งสาธารณะและทางจักรยาน การเข้มงวดกับการตรวจจذبรถควันดำ อย่างไรก็ตาม ปัญหามลพิษทางอากาศในพื้นที่มาจากสาเหตุหลักคือปริมาณรถยนต์จำนวนมากสำหรับมลพิษจากหมอกควัน ในพื้นที่ภาคเหนือตอนบน พบว่าสถานการณ์ดีขึ้นเป็นลำดับ โดยความร่วมมือและการทำงานระหว่างภาครัฐ องค์กรปกครองส่วนท้องถิ่น (อปท.) และประชาชนดีขึ้น

(๓) คุณภาพน้ำที่อยู่ในเกณฑ์ดีมีแนวโน้มลดลง สถานการณ์คุณภาพน้ำในช่วง ๑๐ ปีที่ผ่านมา (พ.ศ. ๒๕๔๘-๒๕๕๗) มีแนวโน้มเสื่อมโทรมลง โดยแหล่งน้ำที่อยู่ในเกณฑ์ดีมีแนวโน้มลดลง ส่วนแหล่งน้ำที่อยู่ในเกณฑ์พอใช้และเสื่อมโทรมมีแนวโน้มเพิ่มขึ้น สาเหตุสำคัญมาจากการชะหน้าดินที่มีปยุตค้ำจากการเกษตรและการปศุสัตว์ และการระบายน้ำเสียจากชุมชน ระบบบำบัดน้ำเสียรวมของชุมชน มีจำนวนไม่เพียงพอต่อการบำบัดน้ำเสียที่เพิ่มขึ้นตามการขยายตัวและการเจริญเติบโตของชุมชน โดยปัจจุบัน มีปริมาณน้ำเสียจากชุมชน ๑๐.๓ ล้านลูกบาศก์เมตรต่อวัน ขณะที่ระบบบำบัดน้ำเสียรองรับน้ำเสียที่เกิดขึ้นได้เพียงร้อยละ ๓๑

(๔) ประเทศไทยปล่อยก๊าซเรือนกระจกเพิ่มขึ้น แต่อัตราการเติบโตลดลงปริมาณการปล่อยก๊าซเรือนกระจกจากสาขาพลังงานมีแนวโน้มเพิ่มขึ้นอย่างต่อเนื่อง ตามปริมาณความต้องการใช้พลังงานที่เพิ่มขึ้นตามการขยายตัวทางเศรษฐกิจของประเทศ จากรายงานแห่งชาติฉบับที่ ๒ การจัดทำบัญชีก๊าซเรือนกระจกของประเทศไทย ระบุว่าประเทศไทยมีการปล่อยก๊าซเรือนกระจก ในปี ๒๕๓๓ ปริมาณ ๒๒๙.๐๘ ล้านตันคาร์บอนไดออกไซด์เทียบเท่า และเพิ่มเป็น ๒๖๕.๙ ล้านตันคาร์บอนไดออกไซด์เทียบเท่า ในปี ๒๕๔๗ โดยปริมาณการปล่อยก๊าซเรือนกระจกมีแนวโน้มเพิ่มขึ้นร้อยละ ๓.๓ ต่อปี อย่างไรก็ตาม อัตราการเติบโตลดลงในช่วง ๕ ปีที่ผ่านมา ทั้งนี้เนื่องจากมาตรการการลดก๊าซเรือนกระจกต่างๆ ที่มีการดำเนินงานเพิ่มมากขึ้นในประเทศ ประกอบกับการกักเก็บก๊าซเรือนกระจกในภาคป่าไม้และการใช้ประโยชน์ที่ดินมีแนวโน้มเพิ่มมากขึ้นร้อยละ ๑.๑ จึงส่งผลให้ภาคดังกล่าวเป็นภาคที่มีความสำคัญมากในการเพิ่มการดูดซับและช่วยลดปริมาณการปล่อยก๊าซเรือนกระจกโดยรวมของประเทศ

๒.๓.๓ ภัยพิบัติทางธรรมชาติโดยเฉพาะอย่างยิ่งอุทกภัยเกิดขึ้นบ่อยครั้งและมีความรุนแรงมากขึ้น ส่งผลกระทบต่อภาคการผลิตและวิถีการดำรงชีวิตของคนไทย ทั้งอุทกภัย ภัยแล้ง วาตภัย และดินถล่ม สร้างความเสียหายนับเป็นมูลค่ากว่าหมื่นล้านบาท อันเป็นผลกระทบมาจากการเปลี่ยนแปลงสภาพภูมิอากาศ ภัยพิบัติทางธรรมชาติโดยเฉพาะอย่างยิ่งอุทกภัยมีแนวโน้มและความถี่มากขึ้น ซึ่งจะส่งผลกระทบต่อภาคการผลิตและวิถีการดำรงชีวิตของคนไทยเป็นประจำทุกปีในมิติของจำนวนประชากรเสี่ยงภัยจะพบว่าภัยแล้งเป็นภัยธรรมชาติที่ส่งผลกระทบต่อประชากรเป็นจำนวนมากกว่าภัยประเภทอื่นๆ ในขณะที่น้ำท่วมเป็นภัยธรรมชาติที่ส่งผลกระทบต่อประเทศไทยถูกจัดอยู่ในลำดับประเทศที่มีความเสี่ยงต้งๆ ของโลก

๒.๔ ด้านการบริหารจัดการและการปรับปรุงประสิทธิภาพกลไกการพัฒนา

๒.๔.๑ ด้านธรรมาภิบาล

(๑) ประเทศไทยจะต้องให้ความสำคัญกับเรื่องธรรมาภิบาลอย่างเร่งด่วนจากการประเมินผ่านดัชนีความอยู่เย็นเป็นสุขร่วมกันในสังคมไทย ซึ่งว่า สังคมไทยในภาพรวมมีความอยู่เย็นเป็นสุขร่วมกันอยู่ในระดับปานกลางในปี ๒๕๕๖ แต่องค์ประกอบด้านสังคมประชาธิปไตยที่มีธรรมาภิบาลอยู่ในระดับที่ต้องเร่งแก้ไข สถานการณ์ดังกล่าว ถือเป็นความจำเป็นของประเทศไทยที่จะต้องให้ความสำคัญกับเรื่องธรรมาภิบาลอย่างเร่งด่วน เนื่องจากสถานการณ์วิกฤตคุณธรรม จริยธรรมและธรรมาภิบาลของสังคมไทยหลักธรรมาภิบาล ตามระเบียบสำนักนายกรัฐมนตรีว่าด้วยการสร้างระบบบริหารกิจการบ้านเมืองและสังคมที่ดี พ.ศ. ๒๕๕๒ มีอย่างน้อย ๖ ประการคือ (๑) หลักนิติธรรม (๒) หลักคุณธรรม (๓) หลักความโปร่งใส (๔) หลักความมีส่วนร่วม (๕) หลักความรับผิดชอบ (๖) หลักความคุ้มค่า ขณะนี้ ได้มีการสะสมตัวและลูกกลมสู่ทุกภาค

ส่วน ได้แก่ ภาคการเมืองทั้งระดับชาติและระดับท้องถิ่นที่มีการซื้อสิทธิ ขยายเสียง มีการทุจริตเพื่อให้ได้รับการเลือกตั้ง มีผลประโยชน์ส่วนตนทับซ้อนกับผลประโยชน์รัฐหน่วยงานภาครัฐ มีระบบการบริหารงานที่ไม่เป็นธรรมาภิบาล มีการใช้อำนาจหน้าที่โดยมิชอบ หากผลประโยชน์ให้ตนเองและพวกพ้อง ภาคธุรกิจบางส่วนมีการร่วมมือกับนักการเมืองและข้าราชการ กระทำการทุจริตเพื่อให้ได้งานจากภาครัฐ ปิดงานอย่างรวดเร็ว ผูกขาดทางธุรกิจ หลีกเลียงภาษี ขาดความรับผิดชอบต่อผู้บริโภค ภาคประชาชนมีแนวโน้มยอมรับการทุจริตต่างๆ ที่ตนเองได้รับประโยชน์มากขึ้น สถาบันทางศาสนาบางส่วนประพฤติผิดคุณธรรมและจริยธรรมเสียเอง มีปัญหาการบริหารจัดการทรัพย์สินของส่วนรวม ขาดความโปร่งใส ปลอมโยกคนบางกลุ่มใช้ศาสนาเป็นเครื่องมือแสวงหาประโยชน์ สื่อมวลชนหลายสำนักวางตัวไม่เป็นกลาง ไม่แสดงบทบาทในการต่อต้านการทุจริตหรือปกปิดข้อเท็จจริง รับผลประโยชน์จากกลุ่มนายทุนและนักธุรกิจการเมืองจนไม่สามารถรักษาจริยธรรมหรือจรรยาบรรณของวิชาชีพได้

(๒) ภาคเอกชนมีการประเมินหลักบรรษัทภิบาล ตั้งแต่ปี ๒๕๔๔ โดยสมาคมส่งเสริมสถาบันกรรมการบริษัทไทย (Thai Institute of Directors : IOD) ได้สำรวจการกำกับดูแลกิจการของบริษัทจดทะเบียนในตลาดหลักทรัพย์แห่งประเทศไทยอย่างต่อเนื่อง พบว่า บริษัทจดทะเบียนที่มีธรรมาภิบาลมีคะแนนเฉลี่ยอยู่ที่ ๗๒% ในปี ๒๕๕๗ ถือว่าอยู่ในระดับดีเมื่อเทียบกับปี ๒๕๔๕ ที่มีคะแนนเฉลี่ยอยู่ที่ ๕๒% และมีคะแนนเฉลี่ยลดลงเมื่อเทียบกับปี ๒๕๕๔ ที่มีคะแนนเฉลี่ยอยู่ที่ ๗๗% แสดงให้เห็นว่า บริษัทจดทะเบียนไทย ให้ความสำคัญในการพัฒนาการกำกับดูแลกิจการที่ดีเพื่อโอกาสในการเติบโตอย่างยั่งยืนและสร้างความเชื่อมั่นแก่ผู้ลงทุนทั้งในประเทศและต่างประเทศสู่การยอมรับในระดับสากล

๒.๔.๒ ด้านการบริหารจัดการภาครัฐและการกระจายอำนาจ

(๑) การบริหารจัดการภาครัฐมีการปรับปรุงตามยุคสมัย พระราชบัญญัติระเบียบบริหารราชการแผ่นดิน พ.ศ. ๒๕๓๔ ได้จัดระเบียบการบริหารราชการแผ่นดินแบ่งออกเป็น ๓ ส่วนได้แก่ บริหารราชการส่วนกลาง บริหารราชการส่วนภูมิภาค และบริหารราชการส่วนท้องถิ่นที่ใช้หลักการกระจายอำนาจที่ส่วนกลางได้มอบอำนาจระดับหนึ่งให้ประชาชนในท้องถิ่นไปดำเนินการปกครองตนเองอย่างอิสระโดยไม่ขัดต่อกฎหมายของประเทศ ทั้งสามส่วนนี้อยู่ในการควบคุมและบริหารงานของคณะรัฐมนตรี ซึ่งมีหน้าที่รับผิดชอบบริหารราชการแผ่นดิน รวมไปถึงการกำหนดนโยบายเพื่อให้ข้าราชการนำไปปฏิบัติ ทั้งนี้การปฏิรูประบบราชการที่เกิดการเปลี่ยนแปลงอย่างชัดเจนในโครงสร้างของหน่วยราชการเกิดขึ้นจากพระราชบัญญัติปรับปรุงกระทรวง ทบวง กรม พ.ศ. ๒๕๔๕ มีการกำหนดส่วนราชการไว้เป็น ๒๐ กระทรวง และส่วนราชการไม่สังกัดสำนักนายกรัฐมนตรี กระทรวง หรือทบวง

(๒) การกระจายอำนาจเกิดผลสำเร็จหลายด้านแต่ยังมีปัญหาที่ต้องแก้ไขการกระจายอำนาจให้แก่ อปท. ในระยะที่ผ่านมาได้ดำเนินการตามแนวทางของรัฐธรรมนูญแห่งราชอาณาจักรไทย พ.ศ. ๒๕๔๐ และ ๒๕๕๐ และตามแผนการกระจายอำนาจให้แก่องค์กรปกครองส่วนท้องถิ่น และแผนปฏิบัติการกำหนดขั้นตอนการกระจายอำนาจให้แก่องค์กรปกครองส่วนท้องถิ่นฉบับที่ ๑ และฉบับที่ ๒ นอกจากนี้มีการใช้งบประมาณเป็นตัวกระตุ้นให้เกิดการถ่ายโอนภารกิจ หน้าที่และเพิ่มรายได้ในการดำเนินงานของ อปท. โดยในปีงบประมาณ พ.ศ. ๒๕๔๓ สัดส่วนของรายได้ของท้องถิ่นต่อรายได้รัฐบาลคิดเป็นร้อยละ ๑๓.๓๑ เพิ่มขึ้นเป็นร้อยละ ๒๕.๑๗ ในปีงบประมาณ ๒๕๕๐ และร้อยละ ๒๘.๒๑ ในปีงบประมาณ พ.ศ. ๒๕๕๔ มีการ

ถ่ายโอนภารกิจไปแล้วตามแผนปฏิบัติการกำหนดขั้นตอนการกระจายอำนาจให้แก่ อบท. ฉบับที่ ๑ จำนวน ๑๘๕ ภารกิจจากภารกิจที่จะต้องถ่ายโอน ๒๔๕ ภารกิจและถ่ายโอนภารกิจตามแผนปฏิบัติการฯ ฉบับที่ ๒ จำนวน ๗๕ งาน/กิจกรรมจาก ๑๑๔ งาน/กิจกรรม และถ่ายโอนบุคลากรจากส่วนกลางให้องค์กรปกครองส่วนท้องถิ่น จำนวน ๙,๘๕๐ คน แบ่งเป็นข้าราชการ ๑,๓๗๘ คน บุคลากรทางการศึกษา ๕,๒๙๕ คน ข้าราชการกระทรวงสาธารณสุขซึ่งประจำอยู่ที่สถานีอนามัย จำนวน ๗๙ คน และลูกจ้างประจำ ๓,๐๙๘ คน อย่างไรก็ตามยังมีปัญหาที่ต้องการการแก้ไข เช่น การทับซ้อนของอำนาจหน้าที่และเขตพื้นที่ระหว่างองค์การบริหารส่วนจังหวัดและเทศบาลหรือองค์การบริหารส่วนตำบล ทำให้การจัดบริการสาธารณะให้กับประชาชนยังขาดความสมดุล ปัญหาการซื้อเสียง ทำให้การเลือกตั้งระดับท้องถิ่นขาดความชอบธรรม และปัญหาการขาดแคลนรายได้ของ อบท. ซึ่งรายได้ที่ท้องถิ่นจัดเก็บเองในภาพรวมมีสัดส่วนเพียงร้อยละ ๙.๙๐ ของรายได้รัฐบาลในปีงบประมาณ พ.ศ. ๒๕๔๙ และเพิ่มเป็นร้อยละ ๑๐.๖๕ ในปีงบประมาณ พ.ศ. ๒๕๕๙ ท้องถิ่นจำเป็นต้องพึ่งพาเงินอุดหนุนจากรัฐบาล คิดเป็นร้อยละ ๓๘.๕๒ และร้อยละ ๓๙.๔๖ ตามลำดับ ส่งผลให้ อบท. ในพื้นที่ที่มีกิจกรรมทางเศรษฐกิจหนาแน่น เช่น การเป็นแหล่งที่ตั้งของอุตสาหกรรม การค้า การบริการ การเป็นพื้นที่เขตพัฒนาเศรษฐกิจพิเศษ แหล่งท่องเที่ยวที่มีชื่อเสียงระดับโลก การจัดบริการสาธารณะรองรับการเติบโตของเมืองและการเพิ่มขึ้นของประชากรแฝงและแรงงานต่างด้าวได้อย่างมีขอบเขตจำกัด

๒.๔.๓ ด้านการทุจริตคอร์รัปชัน

ไทยกำลังประสบปัญหาการทุจริตเชิงนโยบายและผลประโยชน์ทับซ้อนเป็นอย่างมาก พัฒนาการของการทุจริตคอร์รัปชันในสังคมไทยเปลี่ยนแปลงจากในอดีตที่มีรูปแบบการทุจริตจัดซื้อจัดจ้าง รับสินบน ซึ่งสามารถตรวจสอบหาหลักฐานจับผิดมาลงโทษได้ เนื่องจากมีความซับซ้อนไม่มากเท่ากับการทุจริตคอร์รัปชันในปัจจุบันที่ประเทศไทยมีความเสียหายจากการทุจริตคอร์รัปชันขนาดใหญ่ที่สูงเป็นแสนล้านบาท อันเนื่องจากการทุจริตเชิงนโยบายและผลประโยชน์ทับซ้อนซึ่งเป็นรูปแบบใหม่ที่เกิดมากขึ้นในช่วงที่รัฐเข้ามามีบทบาทในการพัฒนาเศรษฐกิจและการหาประโยชน์จากธุรกิจในโลกสมัยใหม่ มีความซับซ้อนเพิ่มขึ้นและในปัจจุบันประเทศไทยประสบปัญหาการทุจริตเชิงนโยบายและผลประโยชน์ทับซ้อนเป็นอย่างมาก ไม่ว่าจะเป็นองค์กรภาครัฐหรือภาคเอกชน และมาตรการต่างๆ ที่ออกมา รวมทั้งกฎหมายเกี่ยวกับการทุจริตและการตรวจสอบจากองค์กรต่างๆ ยังไม่สามารถที่จะเข้าไปแก้ไขปัญหาเหล่านี้ได้ ดังปรากฏตามดัชนีภาพลักษณ์คอร์รัปชัน (Corruption Perception Index : CPI) พ.ศ. ๒๕๕๗ ขององค์กรเพื่อความโปร่งใสนานาชาติ พบว่าประเทศไทยได้ ๓๘ คะแนนจากคะแนนเต็ม ๑๐๐ คะแนน อยู่อันดับที่ ๘๕ จากการจัดอันดับทั้งหมด ๑๗๕ ประเทศทั่วโลก จะเห็นได้ว่าประเทศไทยมีคะแนนดีขึ้นเล็กน้อยเทียบกับปี ๒๕๕๖ ที่ได้ ๓๕ คะแนน อยู่อันดับ ๑๐๒ โดยเมื่อเทียบกับประเทศในกลุ่มอาเซียนพบว่า ประเทศไทยมีคะแนนเท่ากับประเทศฟิลิปปินส์ ส่วนประเทศสิงคโปร์สูงถึง ๘๔ คะแนน และมาเลเซียได้ ๕๒ คะแนน (คะแนนมากหมายถึงมีคอร์รัปชันน้อย)

๓. บริบทการเปลี่ยนแปลงและภาพอนาคตประเทศไทย

๓.๑ บริบทภายใน

๓.๑.๑ ภาพเศรษฐกิจไทยในกรณีฐาน

ภายใต้สมมติฐาน (๑) แนวโน้มการขยายตัวของเศรษฐกิจโลกเฉลี่ยร้อยละ ๓.๘ ในช่วงแผนพัฒนาฯ ฉบับที่ ๑๒ และร้อยละ ๔.๒ ในช่วงแผนพัฒนาฯ ฉบับที่ ๑๓ (๒) การลงทุนภาครัฐขยายตัวเฉลี่ยร้อยละ ๔ (๓) ราคาน้ำมันเฉลี่ย ๗๐-๘๐ ดอลลาร์ สรอ. ต่อบาร์เรลในช่วงแผนพัฒนาฯ ฉบับที่ ๑๒ และเฉลี่ย ๘๐-๑๐๐ ดอลลาร์ สรอ. ต่อบาร์เรลในช่วงแผนพัฒนาฯ ฉบับที่ ๑๓ (๔) ผลผลิตภาพการผลิตรวมขยายตัวร้อยละ ๒.๑ โดยผลผลิตภาพการผลิตภาคเกษตรหดตัวต่อเนื่องเฉลี่ยร้อยละ ๐.๘ ภาคอุตสาหกรรมขยายตัวเฉลี่ยร้อยละ ๒.๐ และภาคบริการขยายตัวเฉลี่ยร้อยละ ๓.๐ (๕) การลงทุนภาคเอกชนขยายตัวเฉลี่ยร้อยละ ๕ และ (๖) กำลังแรงงานลดลงเฉลี่ยร้อยละ ๐.๒ และร้อยละ ๐.๗ ในช่วงแผนพัฒนาฯ ฉบับที่ ๑๒ และ ๑๓ ตามลำดับภายใต้สมมติฐานเหล่านี้ เศรษฐกิจไทยในช่วง ๑๐ ปีข้างหน้ามีแนวโน้มที่จะขยายตัวเฉลี่ยร้อยละ ๓.๓-๔.๓ โดยมีค่ากลางของการประมาณการร้อยละ ๓.๘ ซึ่งทำให้เศรษฐกิจไทยจะสามารถขยับฐานะขึ้นเป็นประเทศรายได้สูงในช่วงปี ๒๕๗๑ (ในกรณีเศรษฐกิจขยายตัวเฉลี่ยร้อยละ ๔.๓ - ๒๕๗๔) (ในกรณีเศรษฐกิจขยายตัวเฉลี่ยร้อยละ ๓.๓) การขยายตัวในกรณีฐานดังกล่าวทำให้เศรษฐกิจไทยมีความเสี่ยงที่จะตกอยู่ภายใต้กับดักประเทศรายได้ปานกลางอย่างถาวรมากขึ้น เมื่อคำนึงถึงเงื่อนไขในระยะยาว โดยเฉพาะ (๑) การลดลงของกำลังแรงงานที่จะหดตัวเร่งขึ้นเป็นเฉลี่ยร้อยละ ๑.๐ ในช่วงแผนพัฒนาฯ ฉบับที่ ๑๔ ซึ่งจะเป็ปัจจัยถ่วงต่อการขยายตัวทางเศรษฐกิจมากขึ้น (๒) ชีตความสามารถด้านการคิดค้นเทคโนโลยีและนวัตกรรมซึ่งเป็นสิ่งจำเป็นในการยกระดับฐานะประเทศเข้าสู่การเป็นประเทศรายได้สูงจะลดลงตามการเพิ่มขึ้นของสัดส่วนของประชากรผู้สูงอายุ (๓) จำนวนประชากรรวมจะเริ่มลดลงในปี ๒๕๗๐ ซึ่งส่งผลให้อุปสงค์และการผลิตเพื่อตอบสนองความต้องการในประเทศขยายตัวช้าลง

(๔) การเพิ่มขึ้นของขีดความสามารถในการแข่งขันของประเทศต่างๆ ที่การปรับตัวเข้าสู่สังคมผู้สูงอายุช้ากว่าไทย (๕) ภาระการใช้จ่ายเพื่อดูแลผู้สูงอายุเพิ่มขึ้นทำให้การจัดสรรงบประมาณเพื่อการพัฒนาประเทศเพื่อยกระดับฐานะการพัฒนาประเทศมีข้อจำกัดมากขึ้น (๖) เกณฑ์รายได้ขั้นต่ำสำหรับการเป็นประเทศรายได้ขั้นสูงปรับตัวเพิ่มขึ้นเฉลี่ยประมาณ ๑๐๐-๒๐๐ ดอลลาร์ สรอ. ต่อคนต่อปีตามการเพิ่มขึ้นของรายได้และมาตรฐานการครองชีพของประเทศสำคัญๆ เงื่อนไขดังกล่าวทำให้ประเทศไทยมีความเสี่ยงที่จะไม่สามารถหารายได้ที่เพียงพอในการที่จะทำให้คนไทยได้รับการพัฒนาอย่างเต็มศักยภาพ มีความภาคภูมิใจ มีเกียรติและศักดิ์ศรีในประชาคมภูมิภาคและในเวทีโลก

๓.๑.๒ การเข้าสู่สังคมผู้สูงอายุ

การเข้าสู่สังคมผู้สูงอายุของประเทศไทยส่งผลให้อัตราการพึ่งพิงของประชากรวัยแรงงานต้องแบกรับการดูแลผู้สูงอายุเพิ่มสูงขึ้น โดยในปี ๒๕๕๓ มีประชากรวัยแรงงาน ๕ คนที่มีศักยภาพแบกรับผู้สูงอายุ ๑ คน และคาดการณ์ว่าในปี ๒๕๘๓ จะเหลือประชากรวัยแรงงานเพียง ๑.๗ คนแบกรับผู้สูงอายุ ๑ คน การขาดแคลนกำลังแรงงานทำให้ต้องนำเข้าแรงงานไร้ทักษะจากประเทศเพื่อนบ้าน ซึ่งส่งผลกระทบต่อตลาดแรงงานไทยในด้านการยกระดับรายได้และทักษะฝีมือแรงงานจะช้าลง ผลผลิตภาพแรงงานไทยอาจเพิ่มขึ้นช้า ปัญหาการค้ำมนุษย์ และการขาดการคุ้มครองทางสังคมขั้นพื้นฐานที่จำเป็น ซึ่งจะเป็นปัญหาต่อเนื่องที่

ส่งผลต่อคุณภาพชีวิตของคนไทย อาทิ อาชญากรรม โรคระบาด และภาระทางการคลังของระบบบริการทางสังคม อย่างไรก็ตาม นับเป็นโอกาสในการพัฒนาสินค้าและบริการ ธุรกิจบริการที่เหมาะสมกับกลุ่มผู้สูงอายุที่เพิ่มขึ้นเป็นตัวเลขเบื้องต้น สศช. จะคำนวณใหม่อีกครั้งเมื่อการปรับปรุงฐานข้อมูลในแบบจำลองเสร็จสมบูรณ์ เกณฑ์ขั้นต่ำในปี ๒๕๕๖ ซึ่งอยู่ที่ ๑๒,๗๔๕ ดอลลาร์ สรอ. ต่อคนต่อปี

๓.๑.๓ ความเหลื่อมล้ำ

ความเหลื่อมล้ำเป็นปัญหาสำคัญในสังคมไทยทั้งความเหลื่อมล้ำด้านรายได้ โอกาส การเข้าถึงบริการภาครัฐและการเข้าถึงทรัพยากรธรรมชาติ นำไปสู่ความขัดแย้งในสังคม และเป็นอุปสรรคต่อการพัฒนาประเทศที่ลดทอนความเข้มแข็งทางเศรษฐกิจและความมั่นคงทางสังคม จากการกระจายรายได้และผลประโยชน์ของการพัฒนาไปยังกลุ่มคนต่างๆ ในสังคม บางพื้นที่และบางสาขาการผลิตไม่ทั่วถึงเป็นธรรมชาติ ผลประโยชน์ส่วนใหญ่ตกอยู่ในกลุ่มที่มีโอกาสและรายได้สูง ทำให้สัดส่วนรายได้ระหว่างกลุ่มคนรวยร้อยละ ๑๐ ของประชากรกับกลุ่มคนจนร้อยละ ๑๐ ของประชากร มีความแตกต่างกันถึง ๓๔.๙ เท่าในปี ๒๕๕๖ นอกจากนี้ความเหลื่อมล้ำยังส่งผลให้เกิดปัญหาต่างๆ อาทิ ปัญหาการทุจริตคอร์รัปชัน คนยากจนขาดโอกาส การเข้าถึงบริการการศึกษาและสาธารณสุขที่มีคุณภาพอย่างเท่าเทียม การแย่งชิงทรัพยากร การรับรู้ข้อมูลข่าวสารปัญหาอาชญากรรมและยาเสพติด

๓.๑.๔ ความเป็นเมือง

การเปลี่ยนแปลงพื้นที่ชนบทไปสู่ความเป็นเมืองมีแนวโน้มเพิ่มขึ้นเพื่อลดความแออัดของเมืองหลวงและเมืองหลัก อันเป็นการกระจายความเจริญสู่พื้นที่อื่นๆ จึงจำเป็นที่จะต้องมีการลงทุนโครงสร้างพื้นฐาน การจัดการบริการสาธารณะเพื่อรองรับการเติบโตของเมือง การใช้ประโยชน์ของทรัพยากรท้องถิ่นทั้งปัจจัยการผลิตและแรงงานไปสู่ภาคการค้า บริการ และอุตสาหกรรม ตลอดจนการแสวงหาเทคโนโลยีใหม่ๆ ที่จะช่วยลดผลกระทบต่อสิ่งแวดล้อม ซึ่งจะส่งผลต่อการลดลงและความเสื่อมโทรมของทรัพยากรท้องถิ่น การลดลงของแรงงานในภาคเกษตร รวมทั้งปัญหาการบริหารจัดการขยะทั้งขยะชุมชนและอุตสาหกรรม ทั้งนี้ การเพิ่มขึ้นของประชากรและแรงงานในพื้นที่อาจส่งผลต่อการเปลี่ยนแปลงของวิถีชีวิตและวัฒนธรรมท้องถิ่น อย่างไรก็ตาม การผลิตและกิจกรรมทางเศรษฐกิจที่มีขนาดใหญ่ขึ้นเพื่อตอบสนองความต้องการคนในเมืองที่มากขึ้น จะส่งผลให้เกิดการประหยัดจากขนาด การขนส่งมีต้นทุนต่ำลง และการลงทุนในระบบสาธารณูปโภคจะมีความคุ้มค่ามากขึ้น นอกจากนี้ ความต้องการแรงงานที่มากขึ้นจะมีส่วนเอื้อหรือทำให้จำเป็นต้องมีการจัดตั้งสถาบันการศึกษาในพื้นที่เพื่อตอบสนองความต้องการของสถานประกอบการที่มีจำนวนมาก

๓.๑.๕ การบริหารจัดการภาครัฐ

(๑) ร่างรัฐธรรมนูญแห่งราชอาณาจักรไทย พ.ศ. ๒๕๕๘ วางกรอบด้านการบริหารจัดการภาครัฐ เอื้อต่อการพัฒนาธรรมาภิบาลภาครัฐ ร่างรัฐธรรมนูญแห่งราชอาณาจักรไทย พ.ศ. ๒๕๕๘ มีมาตราสำคัญๆ ที่จะช่วยสนับสนุนให้การบริหารจัดการและการปรับปรุงประสิทธิภาพกลไกการพัฒนา อาทิ มาตรา ๖๗ หน่วยงานของรัฐ องค์กรเอกชนหรือองค์กรใดก็ตามดำเนินกิจกรรมโดยใช้เงินแผ่นดิน มีหน้าที่ต้องเปิดเผยข้อมูลเกี่ยวกับการดำเนินการดังกล่าวต่อสาธารณะเพื่อให้พลเมืองได้ติดตามและตรวจสอบ มาตรา ๘๒ รัฐต้องดำเนินการตามแนวนโยบายพื้นฐานแห่งรัฐ และต้องจัดระบบงานราชการและงานของรัฐ

อย่างอื่น ให้เป็นไปตามหลักธรรมาภิบาล พัฒนาและสร้างโอกาสเพื่อลดความเหลื่อมล้ำและสร้างความเป็นธรรมอย่างยั่งยืน กระจายอำนาจและจัดการกิจ อำนาจหน้าที่ และขอบเขตความรับผิดชอบที่ชัดเจนระหว่างราชการส่วนกลาง ส่วนภูมิภาค และส่วนท้องถิ่น รวมทั้งมีกลไกป้องกันและขจัดการทุจริตและประพฤติมิชอบที่มีประสิทธิภาพทั้งในภาครัฐและภาคเอกชน ฯลฯ มาตรา ๘๘ รัฐต้องดำเนินนโยบายการเงิน การคลัง และงบประมาณภาครัฐ โดยยึดหลักการรักษาวินัยและความยั่งยืนทางการคลัง และการใช้จ่ายเงินแผ่นดิน อย่างคุ้มค่า จัดให้มีระบบการเงินการคลังเพื่อสังคม มีระบบภาษีอากรที่มีความเป็นธรรมมีประสิทธิภาพ เกิดประโยชน์สูงสุดต่อประชาชน และสอดคล้องกับการเปลี่ยนแปลงทางเศรษฐกิจและสังคม (๒) ภาคประชาสังคมให้ความสำคัญกับการบริหารจัดการของภาครัฐสถาบันทางสังคม อาทิ มูลนิธิ สถาบันการศึกษา หน่วยงานวิจัยต่างๆ นำเสนอผลการติดตาม วิเคราะห์ สังเคราะห์ เรื่องที่เกี่ยวกับการบริหารจัดการประเทศและการปรับปรุงประสิทธิภาพกลไกการพัฒนาทั้งประเด็นธรรมาภิบาล การทุจริตคอร์รัปชันทั้งการคอร์รัปชันขนาดใหญ่และคอร์รัปชันภาคครัวเรือน การบริหารจัดการภาครัฐและการกระจายอำนาจ เพื่อรายงานข้อค้นพบและข้อเสนอแนะสู่สาธารณะ เป็นแรงกดดันให้ผู้มีอำนาจภาครัฐหันมาพิจารณา ทบทวน แนวนโยบาย มาตรการ และกลไกการทำงานต่างๆ ให้เหมาะสมมากขึ้น

๓.๒ บริบทภายนอก

๓.๒.๑ การเข้าสู่สังคมผู้สูงอายุของโลก

องค์การสหประชาชาติประเมินสถานการณ์ว่าในช่วงปี ๒๕๔๔-๒๖๔๓ (ค.ศ. ๒๐๐๑-๒๑๐๐) จะเป็นศตวรรษแห่งผู้สูงอายุ หมายถึงการมีประชากรอายุ ๖๐ ปีขึ้นไปมากกว่าร้อยละ ๑๐ ของประชากรรวมทั่วโลก โดยประเทศที่พัฒนาแล้วจะใช้ระยะเวลาที่ค่อนข้างยาวนานในการเข้าสู่สังคมผู้สูงอายุเช่น ญี่ปุ่น อเมริกา ยุโรป ขณะที่กลุ่มประเทศกำลังพัฒนาจะมีระยะเวลาเปลี่ยนแปลงโครงสร้างประชากรดังกล่าวค่อนข้างสั้นกว่า สะท้อนถึงระยะเวลาในการเตรียมความพร้อมเพื่อรองรับสังคมผู้สูงอายุที่สั้นกว่าประเทศพัฒนาแล้วค่อนข้างมาก โดยการเป็นสังคมผู้สูงอายุจะส่งผลให้มีการขาดแคลนแรงงานในประเทศและมีการเคลื่อนย้ายแรงงานต่างด้าวมากขึ้น นอกจากนี้ มีความต้องการสินค้าและบริการที่เหมาะสมกับผู้สูงอายุมากขึ้น นับเป็นโอกาสอย่างมากสำหรับประเทศไทยที่จะพัฒนาด้านธุรกิจและลงทุนด้านการค้าและบริการด้านการท่องเที่ยว ที่พักอาศัย การให้บริการสุขภาพในรูปแบบต่างๆ รวมทั้งเป็นโอกาสของแรงงานไทยในการไปทำงานในประเทศที่พัฒนาแล้ว

๓.๒.๒ การปรับเปลี่ยนด้านเทคโนโลยีและนวัตกรรมที่รวดเร็ว

การปรับเปลี่ยนที่รวดเร็วด้านเทคโนโลยีและนวัตกรรมส่งผลให้เกิดการเปลี่ยนแปลงในรูปแบบการผลิตและการค้าที่มีการใช้เทคโนโลยีมาช่วยในการเพิ่มประสิทธิภาพการผลิต การพาณิชย์อิเล็กทรอนิกส์กลายมาเป็นรูปแบบการค้าที่มีบทบาทมากขึ้น มีการยกระดับกระบวนการผลิตแบบอัตโนมัติไปสู่การใช้เทคโนโลยีที่ผสมผสานระหว่าง Information Technology กับ Operational Technology หรือที่เรียกว่า Internet of Things (เทคโนโลยีอินเทอร์เน็ตที่เชื่อมอุปกรณ์และ เครื่องมือต่างๆ เช่น โทรศัพท์มือถือรถยนต์ ตู้เย็น โทรทัศน์ และอื่นๆ เข้าไว้ด้วยกัน) เพื่อผลิตสินค้าตามความต้องการของผู้บริโภครายบุคคลมากยิ่งขึ้น โดยหากภาคการผลิตที่ปรับตัวตามการเปลี่ยนแปลงของเทคโนโลยีไม่ทัน ขาดการลงทุนด้านการวิจัยและพัฒนา และนวัตกรรม จะทำให้ความสามารถในการแข่งขันลดลง

๓.๒.๓ ความเชื่อมโยงกับเศรษฐกิจในระดับภูมิภาคและระดับโลกที่สูงขึ้น

(๑) แนวโน้มการพัฒนาเศรษฐกิจของประเทศเพื่อนบ้านมีการพัฒนาระบบเศรษฐกิจและเขตเศรษฐกิจพิเศษภายในประเทศ ซึ่งจะมีผลต่อทิศทางการวางแผนพัฒนาด้านโครงสร้างพื้นฐานของประเทศไทย ตลอดจนการปรับเปลี่ยนกฎ ระเบียบ กติกา ด้านการค้าการลงทุนที่มุ่งเน้นให้ความสำคัญกับเรื่องความโปร่งใสและสิ่งแวดล้อมมากขึ้น

(๒) การเปิดเสรีภายใต้ข้อตกลงประชาคมเศรษฐกิจอาเซียนในปี ๒๕๕๘ จะนำมาซึ่งโอกาสที่สำคัญๆ หลายประการต่อการยกระดับศักยภาพการขยายตัวของเศรษฐกิจไทย ได้แก่ ๑) การลดข้อจำกัดในด้านอุปสงค์ในประเทศ ๒) โอกาสในการใช้ปัจจัยการผลิตและแรงงานสำหรับการพัฒนาภาคเกษตรและอุตสาหกรรมที่ใช้แรงงานและวัตถุดิบเข้มข้นในการเพิ่มขีดความสามารถในการแข่งขันและพัฒนาตนเองไปสู่ระดับการผลิตที่สูงขึ้นทั้งการผลิตในประเทศและการใช้ฐานการผลิตในประเทศเพื่อนบ้านและ ๓) โอกาสในการใช้ความได้เปรียบด้านสถานที่ตั้งและด้านโครงสร้างพื้นฐานและโลจิสติกส์ในการขับเคลื่อนเศรษฐกิจให้เป็นศูนย์กลางทางด้านการบริการและการผลิตภาคอุตสาหกรรมอนาคตในอนุภูมิภาคและในภูมิภาค

(๓) การเปิดเสรีทางการค้ากับประเทศที่พัฒนาแล้ว จะมีการนำประเด็นด้านมาตรฐานของการค้าและบริการมาเป็นข้อกีดกันทางการค้าซึ่งผู้ประกอบการภายในประเทศโดยเฉพาะวิสาหกิจขนาดกลางและขนาดย่อมต้องปรับตัวเพื่อพัฒนาผลผลิตและรูปแบบธุรกิจ พัฒนามาตรฐานของอุตสาหกรรม ตลอดจนพัฒนาสินค้าที่เป็นมิตรต่อสิ่งแวดล้อมและมีความรับผิดชอบต่อสังคม/ชุมชนมากขึ้น โดยแรงเหวี่ยงจากกระแสการเปิดเสรีทางการค้าจะก่อให้เกิดการเคลื่อนย้ายเงินทุน แนวโน้มราคาสินค้าเกษตรและสินค้าขั้นปฐม แรงกดดันจากการเพิ่มขึ้นของขีดความสามารถในการแข่งขันของประเทศต่างๆ ในอนุภูมิภาคโดยเฉพาะในการผลิตสินค้าเกษตร สินค้ากึ่งทุนและเทคโนโลยีเข้มข้น รวมทั้งแนวนโยบายและมาตรการการพัฒนาของภาครัฐที่ยังไม่ทั่วถึง ยังมีแนวโน้มที่จะตอกย้ำปัญหาความเหลื่อมล้ำทางด้านรายได้ให้มีความรุนแรงมากขึ้นและเป็นอุปสรรคต่อการสร้างการเติบโตของเศรษฐกิจแบบทั่วถึง (Inclusive Growth) ซึ่งเป็นปัจจัยที่จำเป็นต่อการขยายตัวทางเศรษฐกิจที่ต่อเนื่องและยั่งยืน

(๔) ตลาดเงิน ตลาดทุน และเศรษฐกิจโลกยังมีความเสี่ยงที่จะผันผวนตลอดช่วงแผนฯ ๑๒ เนื่องจาก ๑) ผลกระทบจากการปรับทิศทางนโยบายการเงินในสหรัฐอเมริกาในช่วงต้นแผนพัฒนาฯ และแนวโน้มการปรับทิศทางนโยบายการเงินในยุโรปในช่วงกลางถึงปลายแผนพัฒนาฯ และ ๒) ปัญหาการส่งสมหนี้สาธารณะในประเทศสำคัญๆ ในช่วงหลังวิกฤติเศรษฐกิจโลกที่มีความเสี่ยงจะพัฒนาไปสู่วิกฤติและสร้างผลกระทบต่อเสถียรภาพของระบบเศรษฐกิจและการเงินโลกหากมาตรการปฏิรูปในประเทศสำคัญๆ ของโลกไม่ประสบความสำเร็จอย่างเป็นรูปธรรม

(๕) ความเลือนไหลของกระแสวัฒนธรรมโลก ความก้าวหน้าในการติดต่อสื่อสาร การขยายตัวของเครือข่ายทางสังคมออนไลน์ ส่งผลให้มีทั้งโอกาสและความเสี่ยง ต่อวิถีชีวิตทัศนคติ และความเชื่อในสังคม ตลอดจนความสัมพันธ์ระหว่างบุคคล กระบวนการเรียนรู้ และพฤติกรรมการบริโภคของคนในประเทศ

๓.๒.๔ การเปลี่ยนแปลงสภาพภูมิอากาศ

(๑) การเปลี่ยนแปลงสภาพภูมิอากาศ (Climate Change) จะส่งผลกระทบต่อข้ามเติมต่อสถานการณ์ความเสื่อมโทรมของทรัพยากรธรรมชาติและสิ่งแวดล้อมให้มีความรุนแรงมากขึ้น อุณหภูมิของโลกเพิ่มขึ้น ทำให้เกิดความแห้งแล้งเป็นระยะเวลายาวนาน เกิดฝนขาดช่วง และมีฤดูกาลเปลี่ยนไป ส่งผลกระทบต่อความอุดมสมบูรณ์ของดิน ป่าไม้เกิดความเสื่อมโทรม แหล่งน้ำขาดแคลน ผลผลิตทางการเกษตรลดลง เกิดโรคระบาดในพืชและสัตว์ และอาจเกิดผลกระทบต่อสุขภาพของมนุษย์กรณีที่เกิดโรคระบาดใหม่ เกิดความเสี่ยงต่อการสูญเสียความหลากหลายทางชีวภาพ เช่น ระบบนิเวศป่าไม้ ระบบนิเวศชายฝั่ง พื้นที่ชุ่มน้ำ เกิดการกัดเซาะชายฝั่ง และการสูญเสียแนวปะการัง การสูญเสียความหลากหลายทางชีวภาพดังกล่าวข้างต้น จะส่งผลกระทบต่อความมั่นคงด้านอาหาร สุขภาพ พลังงาน และลดทอนขีดความสามารถในการพึ่งพาตนเองของชุมชน

(๒) การเปลี่ยนแปลงของสภาพภูมิอากาศยังส่งผลให้ภัยพิบัติทางธรรมชาติมีแนวโน้มเกิดบ่อยครั้งขึ้นและมีความรุนแรงมากขึ้น ทั้งอุทกภัย ภัยแล้ง แผ่นดินไหวและดินโคลนถล่ม ส่งผลกระทบต่อภาคการผลิต การพัฒนาอุตสาหกรรม และการพัฒนาเศรษฐกิจโดยรวมของประเทศ รวมทั้งวิถีการดำรงชีวิตของประชาชน นอกจากนี้ ข้อตกลงระหว่างประเทศเกี่ยวกับการเปลี่ยนแปลงสภาพภูมิอากาศจะทวีความเข้มข้นและเป็นแรงกดดันให้ประเทศไทยต้องเตรียมพร้อมรับภาระในการลดการปล่อยก๊าซเรือนกระจกภายใต้กระแสการแข่งขันทางการค้า

๓.๒.๕ วาระการพัฒนาของโลกภายหลัง ค.ศ. ๒๐๑๕ (Post ๒๐๑๕ Agenda)

ประเด็นสำคัญของวาระการพัฒนาโลกภายหลัง ค.ศ. ๒๐๑๕ คือ การจัดทำเป้าหมายการพัฒนาที่ยั่งยืนในกรอบสหประชาชาติ (Sustainable Development Goals–SDGs) ในช่วงเวลา ๑๕ ปี โดยสหประชาชาติให้การรับรองแล้วเมื่อวันที่ ๑๐ กันยายน ๒๕๕๗ ประกอบด้วยเป้าประสงค์ (Goal) จำนวน ๑๗ ข้อ และเป้าหมาย (Target) จำนวน ๑๖๙ ข้อ ซึ่งจะส่งผลกระทบกับการวางแผนทางการพัฒนาประเทศในอนาคต ที่ต้องเน้นขจัดความยากจนให้หมดไป ประชาชนมีสุขภาพที่ดี มีระบบการศึกษา มีความเท่าเทียมกันทางเพศ ส่งเสริมการเติบโตทางเศรษฐกิจแบบยั่งยืน มีระบบโครงสร้างพื้นฐานที่รองรับการพัฒนาอุตสาหกรรมที่ยั่งยืน ลดความไม่เท่าเทียมกันทั้งภายในประเทศและระหว่างประเทศ มีรูปแบบการผลิตและการบริโภคแบบยั่งยืน เตรียมความพร้อมในการรับมือการเปลี่ยนแปลงสภาพภูมิอากาศ ส่งเสริมรักษาทรัพยากรธรรมชาติและ ความหลากหลายทางชีวภาพ มีการจัดการทรัพยากรทางทะเลอย่างยั่งยืน ส่งเสริมให้สังคมมีความสุข มีความยุติธรรมและส่งเสริมความเป็นหุ้นส่วนเพื่อการพัฒนาในระดับโลกร่วมกัน

๔. กรอบวิสัยทัศน์และเป้าหมาย

๔.๑ กรอบวิสัยทัศน์แผนพัฒนาฯ ฉบับที่ ๑๒

จากสถานะของประเทศและบริบทการเปลี่ยนแปลงต่างๆ ที่ประเทศกำลังประสบอยู่ ทำให้การกำหนดวิสัยทัศน์แผนพัฒนาฯ ฉบับที่ ๑๒ ยังคงมีความต่อเนื่องจากวิสัยทัศน์แผนพัฒนาฯ ฉบับที่ ๑๑ และกรอบหลักการของการวางแผนที่น้อมนำและประยุกต์ใช้หลักปรัชญาของเศรษฐกิจพอเพียง ยึดคนเป็นศูนย์กลางของการพัฒนาอย่างมีส่วนร่วม การพัฒนาที่ยึดหลักสมดุล ยั่งยืน โดยวิสัยทัศน์ของการพัฒนาในแผนพัฒนาฯ ฉบับที่ ๑๒ ต้องให้ความสำคัญกับการกำหนดทิศทางพัฒนาที่มุ่งสู่การเปลี่ยนผ่านประเทศ

ไทยจากประเทศที่มีรายได้ปานกลางไปสู่ประเทศที่มีรายได้สูง มีความมั่นคง และยั่งยืน สังคมอยู่ร่วมกันอย่างมีความสุข และนำไปสู่การบรรลุวิสัยทัศน์ระยะยาว “มั่นคง มั่งคั่ง ยั่งยืน” ของประเทศ

๔.๒ การกำหนดตำแหน่งทางยุทธศาสตร์ของประเทศ (Country Strategic Positioning) เป็นการกำหนดตำแหน่งทางยุทธศาสตร์ของประเทศที่สอดคล้องกับยุทธศาสตร์ชาติที่ สศช. ได้จัดทำขึ้น

ประเทศไทยเป็นประเทศรายได้สูงที่มีการกระจายรายได้อย่างเป็นธรรม เป็นศูนย์กลางด้านการขนส่ง โลจิสติกส์ของภูมิภาคสู่ความเป็นชาติการค้าและบริการ (Trading and Service Nation) เป็นแหล่งผลิตสินค้าเกษตรอินทรีย์และเกษตรปลอดภัย แหล่งอุตสาหกรรมสร้างสรรค์และมีนวัตกรรมสูงที่เป็นมิตรต่อสิ่งแวดล้อม

๔.๓ เป้าหมาย

๔.๓.๑ การหลุดพ้นจากกับดักประเทศรายได้ปานกลางสู่รายได้สูง

- (๑) เศรษฐกิจขยายตัวเฉลี่ยไม่ต่ำกว่าร้อยละ ๕.๐
- (๒) ผลิตภัณฑ์มวลรวมในประเทศต่อหัว (GDP Per Capita) และรายได้ประชาชาติต่อหัว (GNP Per Capita) ณ สิ้นแผนพัฒนาฯ ฉบับที่ ๑๒ ในปี ๒๕๔๖ เพิ่มขึ้นเป็น ๓๑๗,๐๕๑ บาท (๙,๓๒๕ ดอลลาร์ สรอ.) และ ๓๐๑,๑๙๙ บาท (๘,๘๕๙ ดอลลาร์ สรอ.) ต่อคนต่อปี
- (๓) ผลผลิตภาพการผลิตเพิ่มขึ้นไม่ต่ำกว่าเฉลี่ยร้อยละ ๒.๕ ต่อปี
- (๔) การลงทุนรวมขยายตัวไม่ต่ำกว่าเฉลี่ยร้อยละ ๘.๐ (การลงทุนขยายตัวของการลงทุนภาครัฐไม่ต่ำกว่าร้อยละ ๑๐.๐ และการลงทุนของภาคเอกชนขยายตัวไม่ต่ำกว่าเฉลี่ยร้อยละ ๗.๕ ในขณะที่ปริมาณการส่งออกขยายตัวเฉลี่ยไม่ต่ำกว่าร้อยละ ๔.๐ ต่อปี)

๔.๓.๒ การพัฒนาศักยภาพคนให้สนับสนุนการเจริญเติบโตของประเทศและการสร้างสังคมสูงวัยอย่างมีคุณภาพ

- (๑) ประชาชนทุกช่วงวัยมีความมั่นคงทางด้านเศรษฐกิจและสังคม (Socio-Economic Security) และมีคุณภาพชีวิตที่ดีขึ้น
- (๒) การศึกษาและการเรียนรู้ได้รับการพัฒนาคุณภาพ
- (๓) สถาบันทางสังคมมีความเข้มแข็งเป็นฐานรากที่เอื้อต่อการพัฒนาคน

๔.๓.๓ การลดความเหลื่อมล้ำในสังคม

- (๑) การกระจายรายได้มีความเท่าเทียมกันมากขึ้น
- (๒) บริการทางสังคมมีคุณภาพและมีการกระจายอย่างทั่วถึง

๔.๓.๔ การสร้างการเจริญเติบโตทางเศรษฐกิจและสังคมที่เป็นมิตรกับสิ่งแวดล้อม

- (๑) รักษาความมั่นคงของฐานทรัพยากร สร้างสมดุลระหว่างการอนุรักษ์และการใช้ประโยชน์อย่างยั่งยืนและเป็นธรรม
- (๒) ขับเคลื่อนประเทศสู่เศรษฐกิจและสังคมที่เป็นมิตรต่อสิ่งแวดล้อม
- (๓) เพิ่มขีดความสามารถในการรับมือภัยพิบัติและการเปลี่ยนแปลงสภาพภูมิอากาศ
- (๔) เพิ่มประสิทธิภาพและเสริมสร้างธรรมาภิบาลในการบริหารจัดการทรัพยากรธรรมชาติและสิ่งแวดล้อม

(๕) มีการบริหารจัดการน้ำให้สมดุลระหว่างการอุปสงค์และอุปทานของน้ำ

๔.๓.๕ การบริหารราชการแผ่นดินที่มีประสิทธิภาพ

(๑) การบริหารงานภาครัฐที่โปร่งใส เป็นธรรม มีประสิทธิภาพ และมีส่วนร่วม

(๒) ขจัดการทุจริตคอร์รัปชัน

(๓) มีการกระจายอำนาจที่เหมาะสม

๕. แนวทางการพัฒนา

๕.๑ การยกระดับศักยภาพการแข่งขันและการหลุดพ้นกับดักรายได้ปานกลางสู่รายได้สูง

๕.๑.๑ การส่งเสริมด้านการวิจัยและพัฒนา

พัฒนาสถานะแวดล้อมของการพัฒนาวิทยาศาสตร์ เทคโนโลยี วิจัย และนวัตกรรม ทั้งด้านการลงทุนในการวิจัยและพัฒนา ด้านบุคลากรวิจัย ด้านโครงสร้างพื้นฐาน และด้านการบริหารจัดการ รวมทั้งสนับสนุนและผลักดันให้ผู้ประกอบการมีบทบาทหลักด้านเทคโนโลยีและนวัตกรรม ตลอดจนผลักดันงานวิจัยและพัฒนาให้ใช้ประโยชน์อย่างแท้จริงทั้งเชิงพาณิชย์และสาธารณะโดยให้ความคุ้มครองทรัพย์สินทางปัญญา

๕.๑.๒ การพัฒนาผลิตภาพแรงงาน

สร้างความร่วมมือระหว่างภาครัฐและภาคเอกชนในการพัฒนากำลังคนและแรงงานให้มีทักษะความรู้และสมรรถนะที่สอดคล้องกับความต้องการของตลาดและรองรับการเปิดเสรีของประชาคมอาเซียน โดยยกระดับและพัฒนาสมรรถนะแรงงานไทยด้วยเทคโนโลยี เร่งรัดให้แรงงานทั้งระบบมีการเรียนรู้ขั้นพื้นฐานเพื่อสามารถแข่งขันในตลาดแรงงานได้ สนับสนุนให้แรงงานและปัจจัยการผลิตมีความยืดหยุ่นในการเคลื่อนย้ายระหว่างสาขาการผลิตและระหว่างพื้นที่การผลิต เพื่อให้แรงงานสามารถเคลื่อนย้ายไปสู่สาขาการผลิตที่มีผลิตภาพการผลิตสูงสุด และสนับสนุนให้ผู้ประกอบการในภาคอุตสาหกรรมและบริการจัดทำกรอบคุณวุฒิวิชาชีพและมาตรฐานฝีมือแรงงานให้เป็นมาตรฐานที่เชื่อมโยงกันเพื่อยกระดับทักษะของแรงงานไทย

๕.๑.๓ การส่งเสริมผู้ประกอบการที่เข้มแข็งและพาณิชย์ดิจิทัล

พัฒนาขีดความสามารถของผู้ประกอบการให้มีความยืดหยุ่น สามารถปรับตัวและดำเนินธุรกิจท่ามกลางการดำเนินนโยบายและมาตรการการกีดกันทางการค้าในรูปแบบต่างๆ เพิ่มสัดส่วนความเป็นเจ้าของของคนไทยและสนับสนุนให้มีการขยายตลาดที่มีแบรนด์สินค้าและช่องทางการตลาดที่เป็นของตนเองมากขึ้น ตลอดจนพัฒนาต่อยอดอุตสาหกรรมและบริการเพื่อเข้าสู่การเป็นศูนย์กลางการผลิต บริการและอุตสาหกรรมดิจิทัล

๕.๑.๔ การลงทุนโครงสร้างพื้นฐานเร่งลงทุนและพัฒนาโครงสร้างพื้นฐานด้านการคมนาคมขนส่งเพื่อเชื่อมโยงพื้นที่

เศรษฐกิจในประเทศและต่างประเทศ ทั้งการพัฒนาและปรับปรุงโครงข่ายรถไฟให้เป็นโครงข่ายหลักในการเดินทางและขนส่งของประเทศ พัฒนาโครงข่ายระบบขนส่งสาธารณะและโครงข่ายทางหลวงพิเศษระหว่างเมือง ขยายขีดความสามารถของท่าอากาศยานหลักของประเทศ พัฒนาท่าเรือที่มีศักยภาพให้เป็นท่าเรืออิเล็กทรอนิกส์เต็มรูปแบบ รวมทั้งพัฒนาและปรับปรุงระบบโทรคมนาคมของประเทศ ตลอดจนสนับสนุนการพัฒนาด้านอุตสาหกรรมที่เกิดจากลงทุนด้านโครงสร้างพื้นฐาน เช่น อุตสาหกรรมซ่อมบำรุงและ

ผลิตชิ้นส่วนอากาศยาน และอุตสาหกรรมระบบราง เป็นต้น เพื่อสร้างโอกาสทางเศรษฐกิจให้กับประเทศในการเป็นฐานการผลิตในภูมิภาคอาเซียน

๕.๑.๕ การปรับโครงสร้างการผลิต

ปรับโครงสร้างการผลิตภาคเกษตร โดยการปรับเปลี่ยนจากการผลิตสินค้าเกษตรขั้นปฐมเป็นสินค้าเกษตรแปรรูปที่มีมูลค่าสูงมีคุณภาพและมาตรฐานสากล สามารถสร้างความเชื่อมโยงทางด้านวัตถุดิบกับประเทศเพื่อนบ้านและลดระดับการผลิตสินค้าขั้นปฐมที่สูญเสียขีดความสามารถในการแข่งขัน ลงสู่ระดับที่จำเป็นสำหรับการสร้างความมั่นคงทางด้านอาหารและพลังงาน จัดระบบการผลิตให้สอดคล้องกับศักยภาพพื้นที่และความต้องการของตลาดตั้งแต่ต้นน้ำถึงปลายน้ำทั้งด้านกายภาพและเศรษฐกิจ รวมทั้งส่งเสริมการรวมกลุ่มทางการเกษตรจากกิจการเจ้าของคนเดียวเป็นการประกอบการในลักษณะสหกรณ์ ห้างหุ้นส่วน และบริษัทเพื่อให้เกิดการประหยัดจากขนาด พิจารณาพันธุ์พืชที่เหมาะสมกับศักยภาพของพื้นที่และแหล่งน้ำ ใช้เทคโนโลยีการผลิตในระดับที่เหมาะสม ใช้กลไกตลาดในการป้องกันความเสี่ยง ตลอดจนส่งเสริมและเร่งขยายผลแนวคิดการทำเกษตรตามหลักปรัชญาของเศรษฐกิจพอเพียง และระบบเกษตรกรรมยั่งยืน ปรับโครงสร้างการผลิตภาคบริการโดยเร่งพัฒนาระบบคมนาคมขนส่งให้เกิดความเชื่อมโยงกันเป็นโครงข่ายทั้งทางบก ทางน้ำ และทางอากาศ เร่งพัฒนาท่าเทียบเรือขนาดใหญ่เพื่อรองรับการเติบโตของการท่องเที่ยวทางทะเล ปรับปรุงแก้ไขกฎหมายที่เกี่ยวข้องกับการท่องเที่ยวให้ครอบคลุมและทันสมัยทั้งการควบคุมกิจกรรมต่างๆ เกี่ยวกับการท่องเที่ยวและส่งเสริมการท่องเที่ยวและกำหนดและจัดทำกฎหมายเพื่อยกระดับมาตรฐานการท่องเที่ยวของไทยสู่สากลและรองรับการพัฒนาการท่องเที่ยวให้สามารถแข่งขันได้ในระดับนานาชาติ รวมทั้งส่งเสริมการพัฒนาเชิงพื้นที่ในลักษณะกลุ่มคลัสเตอร์ท่องเที่ยว โดยสนับสนุนการพัฒนาด้านการท่องเที่ยวของพื้นที่ที่มีความเชื่อมโยงทั้งทางกายภาพ วิถีชีวิต/วัฒนธรรมท้องถิ่นและกิจกรรมการท่องเที่ยว ตลอดจนส่งเสริมการสร้างเชื่อมโยงด้านการท่องเที่ยวในภูมิภาคอาเซียน ทั้งประเทศที่มีพรมแดนติดกัน และประเทศที่มีโครงข่ายคมนาคมขนส่งเชื่อมโยงกันเพื่อให้เกิดการพัฒนาแบบองค์รวมทั้งระบบพัฒนาต่อยอดอุตสาหกรรมอนาคตเพื่อเป็นแหล่งการถ่ายทอดเทคโนโลยี เชื่อมโยงการผลิตกับอุตสาหกรรมที่เป็นฐานรายได้ประเทศ และเป็นกลไกการขับเคลื่อนเศรษฐกิจไทยให้เข้าสู่การเป็นศูนย์กลางการผลิตและบริการทั้งในระดับอนุภูมิภาคและในภูมิภาคอาเซียนพัฒนาโครงสร้างพื้นฐานที่สนับสนุนการขยายตัวด้านการค้าการลงทุน เช่น โลจิสติกส์ และพลังงาน รวมทั้งปัจจัยสนับสนุนการลงทุนอื่นๆ เช่น ลดอุปสรรคการเคลื่อนย้ายเงินทุนระหว่างประเทศ เป็นต้น ส่งเสริมการนำเทคโนโลยีและนวัตกรรมมาประยุกต์ใช้ทั้งภาคการผลิต การตลาด การบริหารจัดการการเงิน และโลจิสติกส์ เชื่อมโยงเศรษฐกิจดิจิทัล ในการอำนวยความสะดวกทางการค้าการลงทุนด้วยระบบอิเล็กทรอนิกส์ และสนับสนุนการลงทุนเพื่อสร้างเศรษฐกิจและสังคมแห่งปัญญาและการเรียนรู้ มุ่งเน้นการพัฒนาธุรกิจเชิงสร้างสรรค์ การลงทุนที่ใช้เทคโนโลยีขั้นสูงและเป็นมิตรกับสิ่งแวดล้อม การประหยัดพลังงานและการใช้พลังงานทดแทน การลงทุนด้านการวิจัยและพัฒนาเชิงพาณิชย์ การจัดตั้งสำนักงานใหญ่ข้ามประเทศ บริษัทการค้าระหว่างประเทศ รวมทั้งการให้ความสำคัญเรื่องความรับผิดชอบต่อสังคมและการตอบแทนสู่สังคมขององค์กร และกิจการเพื่อสังคม

๕.๒ การพัฒนาศักยภาพคนตามช่วงวัยและการปฏิรูประบบเพื่อสร้างสังคมสูงวัยอย่างมีคุณภาพ

๕.๒.๑ การพัฒนาศักยภาพคนในทุกช่วงวัยให้สนับสนุนการเจริญเติบโตของประเทศ

โดยช่วงวัยเด็กตั้งแต่แรกเกิดให้มีพัฒนาการที่สมวัยในทุกด้าน วัยเรียน วัยรุ่นให้มีทักษะการเรียนรู้ ทักษะชีวิตสามารถอยู่ร่วมกับผู้อื่นภายใต้บริบทสังคมที่เป็นพหุวัฒนธรรม วัยแรงงานให้มีการพัฒนายกระดับสมรรถนะฝีมือแรงงานเพื่อสร้างผลิตภาพเพิ่มให้กับประเทศ วัยผู้สูงอายุให้มีการทำงานที่เหมาะสมตามศักยภาพและประสบการณ์ มีรายได้ในการดำรงชีวิต มีการสร้างเสริมและฟื้นฟูสุขภาพเพื่อป้องกันหรือชะลอความทุพพลภาพและโรคเรื้อรังต่างๆ ที่จะก่อให้เกิดภาระแก่ปัจเจกบุคคล ครอบครัว และระบบบริการสุขภาพ

๕.๒.๒ การยกระดับคุณภาพการศึกษาและการเรียนรู้ให้มีคุณภาพ เท่าเทียมและทั่วถึง

โดย

(๑) ปฏิรูประบบบริหารจัดการทางการศึกษา โดยปรับระบบบริหารจัดการการศึกษาใหม่เพื่อสร้างความรับผิดชอบต่อผลลัพธ์ (Accountability)

(๒) ปฏิรูประบบการคลังด้านการศึกษา เพื่อเพิ่มคุณภาพและประสิทธิภาพการจัดการศึกษาโดยการจัดสรรงบประมาณตรงสู่ผู้เรียน ส่งเสริมการมีส่วนร่วมจากภาคเอกชนในการจัดการศึกษา

(๓) พัฒนาคุณภาพครูทั้งระบบ ตั้งแต่กระบวนการผลิต สรรหา และการคัดเลือกให้ได้คนดีคนเก่ง รวมทั้งระบบการประเมินและรับรองคุณภาพที่เน้นผลลัพธ์จากตัวผู้เรียน และ

(๔) ปฏิรูประบบการเรียนรู้ โดยมุ่งจัดการเรียนรู้เพื่อสร้างสมรรถนะกำลังคนทั้งระบบการศึกษาตั้งแต่ระดับปฐมศึกษาจนถึงการเรียนรู้ตลอดชีวิต พัฒนาสื่อเพื่อการเรียนรู้ ปรับหลักสูตรและผลิตกำลังคนให้สอดคล้องกับการเปลี่ยนแปลงและความต้องการของตลาด การวิจัยและการใช้เทคโนโลยีและสื่อเพื่อการเรียนรู้

๕.๒.๓ การพัฒนาด้านสุขภาพ โดยส่งเสริมการพัฒนาเทคโนโลยีและนวัตกรรมทาง

การแพทย์เพื่อรองรับการเป็นสังคมผู้สูงอายุทั้งในด้านผลิตภัณฑ์สุขภาพและที่อยู่อาศัยสำหรับผู้สูงอายุยกระดับการบริหารจัดการระบบสุขภาพเพื่อลดความเหลื่อมล้ำและสร้างความยั่งยืนในระยะยาว โดยพัฒนาระบบข้อมูลสารสนเทศเพื่อการบริหารทรัพยากรด้านสาธารณสุข บูรณาการระบบหลักประกันสุขภาพภาครัฐให้เกิดความเป็นเอกภาพในการบริหารจัดการและการใช้ทรัพยากร และส่งเสริมการอภิบาลระบบสุขภาพในรูปแบบเครือข่ายที่มีการใช้ทรัพยากรร่วมกัน พัฒนาศักยภาพของประเทศไทยสู่การเป็นศูนย์กลางสุขภาพนานาชาติทั้งในด้านศูนย์กลางบริการสุขภาพ (Medical Service Hub) ศูนย์กลางบริการเพื่อส่งเสริมสุขภาพ (Wellness Hub) ศูนย์กลางยาและผลิตภัณฑ์เพื่อสุขภาพ (Product Hub) และศูนย์กลางบริการวิชาการและงานวิจัย (Academic Hub) เพื่อนำรายได้กลับมาใช้ยกระดับคุณภาพบริการสาธารณสุขภายในประเทศรวมทั้งส่งเสริมการให้ความสำคัญกับมิติสุขภาพในทุกนโยบายสาธารณะ (Health in All Policies) เพื่อให้การขับเคลื่อนนโยบายของทุกภาคส่วนตระหนักถึงผลกระทบของนโยบายสาธารณะที่มีต่อสุขภาพของประชาชน

๕.๒.๔ การสร้างสภาพแวดล้อมและนวัตกรรมที่เอื้อต่อการดำรงชีพในสังคมสูงวัย โดยการปรับปรุงสภาพแวดล้อมและความจำเป็นทางกายภาพให้เหมาะกับวัย และการพัฒนาระบบการดูแลผู้สูงอายุในรูปแบบที่หลากหลายทั้งในด้านการจัดบริการสุขภาพและสวัสดิการสังคมอย่างบูรณาการ โดยการมีส่วนร่วมของทุกภาคส่วนอย่างต่อเนื่อง รวมทั้งพัฒนาชุมชนที่มีศักยภาพและความพร้อมให้เป็นต้นแบบของการดูแลผู้สูงอายุเพื่อขยายผลไปสู่ชุมชนอื่น ตลอดจนการพัฒนานวัตกรรมในการใช้ชีวิตประจำวันสำหรับผู้สูงอายุ

๕.๓ การลดความเหลื่อมล้ำทางสังคม

๕.๓.๑ การยกระดับรายได้และสร้างโอกาสในการประกอบอาชีพ มุ่งเน้นการเพิ่มผลิตภาพแรงงาน โดยสนับสนุนให้แรงงานมีโอกาสเข้าถึงการเรียนรู้และพัฒนาทักษะฝีมือแรงงานอย่างมีมาตรฐาน ปรับโครงสร้างค่าจ้างแรงงานให้ชัดเจนและสะท้อนทักษะฝีมือแรงงานอย่างแท้จริง เร่งผลักดันให้การใช้ระบบมาตรฐานคุณวุฒิวิชาชีพและมาตรฐานฝีมือแรงงานในทางปฏิบัติอย่างเป็นรูปธรรม นอกจากนี้ เพิ่มผลิตภาพทางการผลิตของเกษตรกรรายย่อย โดยสนับสนุนการวิจัยและพัฒนาและการผลิตทางการเกษตรที่สอดคล้องกับพื้นที่ สร้างหลักประกันรายได้แทนการอุดหนุนด้านราคาสินค้าเกษตร ลดต้นทุนทางการเกษตรโดยสนับสนุนปัจจัยการผลิต

๕.๓.๒ การจัดบริการทางสังคมให้ทุกคนตามสิทธิขั้นพื้นฐาน และเน้นการสร้างภูมิคุ้มกันระดับปัจเจก โดย (๑) พัฒนาระบบบริการสาธารณสุขให้มีคุณภาพและมีช่องทางการเข้าถึงอย่างหลากหลาย โดยเฉพาะระบบบริการสาธารณสุขและการศึกษาขั้นพื้นฐาน สวัสดิการสังคม และกระบวนการยุติธรรม (๒) สนับสนุนการจัดหาที่อยู่อาศัยของผู้มีรายได้น้อยและการเข้าถึงระบบสาธารณสุขภาค กำหนดเป็นนโยบายที่อยู่อาศัยแห่งชาติและเมืองน่าอยู่ พัฒนาโครงการที่อยู่อาศัยแก้ปัญหาชุมชนแออัดในเมืองโดยดำเนินการร่วมกับภาคธุรกิจเอกชน และ (๓) การจัดรูปแบบสวัสดิการพื้นฐานที่จำเป็นและเหมาะสมตามกลุ่มเป้าหมาย (Customized Welfare) ที่คำนึงถึงฐานะทางเศรษฐกิจและสังคมที่แตกต่างกัน โดยมีแนวทางการรับภาระค่าใช้จ่ายร่วมกัน (Cost Sharing)

๕.๓.๓ การสร้างความเสมอภาคในการเข้าถึงทรัพยากร โดยปฏิรูปที่ดินเพื่อการเกษตร สนับสนุนให้เกษตรกรรายย่อยที่ไร้ที่ดินทำกินและยากจนได้มีที่ดินเป็นของตนเองหรือมีสิทธิทำกินในที่ดินปฏิรูประบบการบริหารจัดการน้ำอย่างเป็นระบบและเข้าถึงพื้นที่เป้าหมายได้อย่างแท้จริงด้วยการผลักดัน พรบ.ทรัพยากรน้ำ พ.ศ. และบูรณาการแผนงานและงบประมาณร่วมกันของหน่วยงาน และสร้างกระบวนการมีส่วนร่วม รวมทั้งปรับโครงสร้างภาษีที่เป็นธรรม เช่น ภาษีที่ดินและสิ่งปลูกสร้าง ภาษีมรดก และภาษีสิ่งแวดล้อม เป็นต้น

๕.๓.๔ การเข้าถึงกระบวนการยุติธรรมอย่างเสมอภาค การคุ้มครองสิทธิขั้นพื้นฐาน และการเข้าถึงกระบวนการยุติธรรมอย่างเท่าเทียมโดยการเสริมศักยภาพและความเข้มแข็งด้านกฎหมายให้แก่ประชาชน รวมทั้งการปรับปรุงและบังคับใช้กฎหมายเพื่อลดปัญหาความเหลื่อมล้ำ เช่น กฎหมายป่าชุมชน กฎหมายภาษีมรดก กฎหมายที่ดิน เป็นต้น

๕.๔ การรองรับการเชื่อมโยงภูมิภาคและความเป็นเมือง

๕.๔.๑ การลงทุนด้านโครงสร้างพื้นฐานและสิ่งอำนวยความสะดวกของเมือง เตรียมความพร้อมรองรับความเป็นเมือง ทั้งด้านการบริหารจัดการด้านผังเมืองด้านสาธารณูปโภค สาธารณูปการ ระบบคมนาคมขนส่ง ระบบบริหารจัดการสิ่งแวดล้อม ระบบการศึกษาและระบบสาธารณสุขที่ได้มาตรฐาน มีคุณภาพ และเพียงพอต่อความต้องการของคนในเมือง รวมทั้งเสริมสร้างความสามารถในการบริหารจัดการเมืองตามระดับการพัฒนา

๕.๔.๒ การพัฒนาด้านการขนส่งและโลจิสติกส์เชื่อมโยงกับเพื่อนบ้าน ส่งเสริมและเร่งรัดการพัฒนาระบบการบริหารจัดการโลจิสติกส์ของประเทศเพื่อเพิ่มความสามารถในการแข่งขันของประเทศทั้งด้านการค้า การลงทุน และการบริการ โดยคำนึงถึงการเป็นมิตรต่อสิ่งแวดล้อม (Green Logistics) สนับสนุนให้เกิดความร่วมมือในห่วงโซ่อุปทาน และปรับปรุงกฎหมาย กฎระเบียบ รวมทั้งปรับลดกระบวนการด้านอำนวยความสะดวกทางการค้า ขนส่ง และโลจิสติกส์ให้มีความสะดวกและมีประสิทธิภาพต่อภาคธุรกิจอย่างแท้จริง

๕.๔.๓ การส่งเสริมการลงทุน การค้าชายแดน และการจัดตั้งเขตพัฒนาเศรษฐกิจพิเศษ ให้ความสำคัญกับนโยบายส่งเสริมการลงทุนและการค้าชายแดนเพื่อดึงดูดให้นักลงทุนในภูมิภาคเข้ามาลงทุนในไทยและประเทศเพื่อนบ้าน รวมทั้งส่งเสริมการจัดตั้งเขตพัฒนาเศรษฐกิจพิเศษในพื้นที่ชายแดนโดยให้ความสำคัญกับการลงทุนโครงสร้างพื้นฐาน การส่งเสริมการลงทุนและสิทธิประโยชน์ การบริหารจัดการแรงงานต่างด้าว และการให้บริการจุดเดียวเบ็ดเสร็จ เพื่อช่วยอำนวยความสะดวกด้านการค้าชายแดนและการผ่านแดนระหว่างไทยกับประเทศในภูมิภาคมากขึ้น

๕.๕ การสร้างความเจริญเติบโตทางเศรษฐกิจและสังคมอย่างเป็นมิตรกับสิ่งแวดล้อม

๕.๕.๑ การรักษาทุนทางธรรมชาติเพื่อการเติบโตสีเขียว ใช้ประโยชน์จากทุนธรรมชาติ โดยคำนึงถึงขีดจำกัดและศักยภาพในการฟื้นตัว ปกป้องรักษาทรัพยากรป่าไม้ โดยสนธิกำลังของทุกภาคส่วน นำระบบสารสนเทศมาใช้ในการบริหารจัดการ บังคับใช้กฎหมายอย่างมีประสิทธิภาพและเป็นธรรม เพิ่มพื้นที่ป่าไม้โดยส่งเสริมการปลูกไม้มีค่าทางเศรษฐกิจระยะยาว อนุรักษ์และใช้ประโยชน์ความหลากหลายทางชีวภาพอย่างยั่งยืนและแบ่งปันผลประโยชน์อย่างเป็นธรรม รวมทั้งผลักดันแนวทางการประเมินมูลค่าของระบบนิเวศ และการสร้างรายได้จากการอนุรักษ์ จัดสรรที่ดินให้แก่ผู้ยากไร้ กระจายการถือครองที่ดิน จัดทำฐานข้อมูลที่ดินเพื่อการบริหารจัดการอย่างเป็นระบบ การจัดเก็บภาษีที่ดินในอัตราก้าวหน้า กำหนดเพดานการถือครองที่ดินที่เหมาะสม และกำหนดมาตรการป้องกันการถือครองที่ดินของคนต่างชาติ บริหารจัดการน้ำเพื่อให้เกิดความยั่งยืน บูรณาการระหว่างหน่วยงานอย่างเป็นระบบ สร้างศูนย์ข้อมูลทรัพยากรน้ำ จัดตั้งองค์กรบริหารจัดการน้ำในระดับพื้นที่ เช่น คณะกรรมการลุ่มน้ำ และองค์กรผู้นำ คุ่มครองทรัพยากรทางทะเลและชายฝั่ง ลดความขัดแย้งเชิงนโยบายระหว่างการพัฒนาโครงสร้างพื้นฐาน การท่องเที่ยว การประมง และวิถีชีวิตของชุมชน บริหารจัดการแร่โดยกำหนดปริมาณที่เหมาะสมในการนำแร่มาใช้ประโยชน์ คำนึงถึงความจำเป็นและมูลค่าในอนาคต บังคับใช้มาตรการควบคุมผลกระทบจากการทำเหมืองแร่ที่ก่อมลพิษต่อสภาพแวดล้อมและสุขภาพอนามัยของประชาชน

๕.๕.๒ การส่งเสริมการบริโภคที่เป็นมิตรกับสิ่งแวดล้อม สร้างระบบหมุนเวียนวัสดุที่ใช้แล้วที่มีประสิทธิภาพ ขับเคลื่อนสู่ Zero Waste Society ผ่านมาตรการต่างๆ เช่น การปฏิรูประบบภาษีและค่าธรรมเนียมเพื่อสิ่งแวดล้อม การศึกษาเพื่อสิ่งแวดล้อม มาตรฐานและฉลากสินค้า เป็นต้น

๕.๕.๓ การส่งเสริมการผลิต การลงทุน และการสร้างงานสีเขียว เพื่อยกระดับประเทศสู่เศรษฐกิจและสังคมที่เป็นมิตรกับสิ่งแวดล้อม พัฒนากลยุทธ์อุตสาหกรรมสีเขียว ส่งเสริมผู้ประกอบการให้สามารถปรับระบบห่วงโซ่อุปทานหรือห่วงโซ่คุณค่าที่เป็นมิตรกับสิ่งแวดล้อม (Green Supply Chain/Green Value Chain) ส่งเสริมการทำการเกษตรกรรมยั่งยืน รวมทั้งส่งเสริมภาคบริการที่มีผลกระทบต่อสิ่งแวดล้อมน้อย เพื่อให้ประเทศไทยมีศักยภาพให้มีบทบาทมากขึ้นในการขับเคลื่อนเศรษฐกิจ

๕.๕.๔ การจัดการมลพิษและรักษาคุณภาพสิ่งแวดล้อม ด้วยการเร่งรัดการควบคุมมลพิษทั้งทางอากาศ ขยะ น้ำเสีย และของเสียอันตราย ที่เกิดจากการผลิตและบริโภค เพื่อสร้างคุณภาพสิ่งแวดล้อมที่ดีให้กับประชาชน เร่งรัดแก้ไขปัญหาการจัดการขยะเป็นลำดับแรก โดยส่งเสริมให้เกิดกลไกการคัดแยกขยะเพื่อนำกลับมาใช้ใหม่ให้มากที่สุดเร่งกำจัดขยะมูลฝอยตกค้างสะสมในสถานที่กำจัดในพื้นที่วิกฤต สร้างรูปแบบการจัดการขยะมูลฝอยและของเสียอันตรายที่เหมาะสม เน้นการแปรรูปเป็นพลังงาน สร้างวินัยของคนในชาติ มุ่งสู่การจัดการที่ยั่งยืน โดยให้ความรู้แก่ประชาชน และการบังคับใช้กฎหมาย

๕.๕.๕ การพัฒนาความร่วมมือด้านสิ่งแวดล้อมระหว่างประเทศ ผลักดันการจัดทำแผนแม่บทการบริหารจัดการทรัพยากรธรรมชาติและสิ่งแวดล้อมของอาเซียน หาแนวทางความร่วมมือกับอาเซียน และอนุภูมิภาคลุ่มน้ำโขงในประเด็นการขนส่งข้ามพรมแดน การเคลื่อนย้ายแรงงาน การบริหารจัดการพลังงาน และการบริหารจัดการทรัพยากรธรรมชาติ

๕.๕.๖ การเพิ่มขีดความสามารถในการปรับตัวเพื่อรองรับการเปลี่ยนแปลงสภาพภูมิอากาศและการบริหารจัดการเพื่อลดความเสี่ยงด้านภัยพิบัติ เพิ่มขีดความสามารถในการรับมือและปรับตัวต่อการเปลี่ยนแปลงสภาพภูมิอากาศ เพิ่มศักยภาพในการลดการปล่อยก๊าซเรือนกระจกให้กับทุกภาคส่วน ส่งเสริมการวิจัยและพัฒนาทางวิทยาศาสตร์ เทคโนโลยี และนวัตกรรมเพื่อลดผลกระทบและปรับตัวต่อการเปลี่ยนแปลงสภาพภูมิอากาศ พัฒนาระบบฐานข้อมูลและระบบการเตือนภัย ตลอดจนส่งเสริมความร่วมมือระหว่างประเทศด้านการเปลี่ยนแปลงสภาพภูมิอากาศและภัยพิบัติทางธรรมชาติ ให้ความสำคัญกับการป้องกันน้ำท่วม วางแผนป้องกันเมืองและพื้นที่ชายฝั่ง พัฒนาเมืองที่สามารถปรับตัวและยืดหยุ่นต่อการเปลี่ยนแปลงสภาพภูมิอากาศ (Climate Resilience City) การให้บริการของระบบนิเวศ ส่งเสริมการลงทุนของภาคเอกชนในการรับมือภัยพิบัติโดยสร้างแนวป้องกันตามธรรมชาติ และการจัดทำแผนธุรกิจต่อเนื่อง รวมทั้งการพัฒนาระบบการจัดการภัยพิบัติให้มีประสิทธิภาพพร้อมรองรับแนวโน้มการเกิดภัยพิบัติที่รุนแรงในอนาคต

๕.๖ การบริหารราชการแผ่นดินที่มีประสิทธิภาพ

๕.๖.๑ การสร้างความโปร่งใสในทุกขั้นตอนของการปฏิบัติราชการ โดยให้มีช่องทางให้ทุกภาคส่วนสามารถเข้าถึง เข้าตรวจสอบข้อมูลของภาคราชการและร้องเรียนได้ เช่น ข้อมูลการประกวดราคา จัดซื้อ จัดจ้างโครงการของทางราชการ ข้อมูลการประมูลโครงการ ผู้ชนะการประมูลและราคาปิดประมูล ข้อมูลความก้าวหน้าตามกระบวนการยุติธรรม เช่น คดีที่ไม่ดำเนินการตามหลักธรรมาภิบาล คดีทุจริตคอร์รัปชันและคดีที่ประชาชนให้ความสนใจในแต่ละยุคสมัย ฯลฯ

๕.๖.๒ การพัฒนาบุคลากรภาครัฐให้มีความเป็นมืออาชีพและเพียงพอต่อการขับเคลื่อนภารกิจภาครัฐร่วมกับภาคเอกชนและภาคประชาสังคมที่เปลี่ยนแปลงไป เพื่อให้ระบบราชการเล็กกะทัดรัดแต่มีความคล่องตัวและมีประสิทธิภาพสูง

๕.๖.๓ การสร้างรูปแบบการพัฒนา อปท. ให้เหมาะสม สามารถรับมือการเปลี่ยนแปลงทางด้านเศรษฐกิจ สังคมและสิ่งแวดล้อม รวมทั้งเป็นแกนหลักในการประสานเครือข่ายและเชื่อมโยงภาคส่วนต่างๆ ในระดับพื้นที่ได้อย่างมีประสิทธิภาพ

๕.๖.๔ การสร้างระบบตรวจสอบ ติดตามและประเมินผลที่มีประสิทธิภาพ สร้างผลงานที่มีคุณภาพ รวดเร็วและน่าเชื่อถือ สามารถเป็นเครื่องมือให้กับคณะรัฐมนตรีประกอบการตัดสินใจในเชิงนโยบายได้ โดยเฉพาะอย่างยิ่งการติดตาม ประเมินผลโครงการใหญ่ๆ ที่มีการใช้จ่ายงบประมาณเป็นจำนวนมาก และเป็นโครงการที่มีผลกระทบในวงกว้าง

๑.๓ แผนพัฒนาภาค/แผนพัฒนากลุ่มจังหวัด/แผนพัฒนาจังหวัด

๑. แผนพัฒนาภาค/แผนพัฒนากลุ่มจังหวัด/แผนพัฒนาจังหวัด

๑.๑ แผนพัฒนากลุ่มจังหวัดภาคใต้ฝั่งอ่าวไทย

๑) วิสัยทัศน์ (Vision) “เมืองศูนย์กลางการเกษตร และพืชเศรษฐกิจของประเทศ ที่เติบโตอย่างมั่นคง บนพื้นฐานของชุมชน เข้มแข็ง และเมืองท่องเที่ยวระดับนานาชาติที่ยั่งยืน”

๒) พันธกิจ (Mission)

๑. สร้างและพัฒนาระบบบริหารจัดการการเกษตร สัตว์น้ำและพืชเศรษฐกิจ(ยางพารา/ ปาล์มน้ำมัน) ของกลุ่มจังหวัดให้มีคุณภาพแบบครบวงจร

๒. พัฒนาระบบการท่องเที่ยวให้เกิดมูลค่าเพิ่มอย่างยั่งยืน โดยการประสานเชื่อมโยงกับกลุ่มอื่น ตามันและเอกลักษณ์ที่โดดเด่นระดับโลก

๓. ส่งเสริมการมีส่วนร่วมจากทุกภาคส่วนในการร่วมสร้างกลุ่มจังหวัดสู่เมืองสีเขียว ที่มีระบบชุมชนเข้มแข็งบนฐานปรัชญาเศรษฐกิจพอเพียง

๔. เสริมสร้างศักยภาพกลุ่มจังหวัดให้เป็นศูนย์กลางการคมนาคม และการขนส่งสินค้า รองรับการพัฒนาของกลุ่มจังหวัด

๓) เป้าประสงค์รวม (Objectives)

๑. สร้างความมั่นคง มั่งคั่ง แก่เกษตรกร และผู้ประกอบการ และระบบเศรษฐกิจของกลุ่ม จังหวัดด้วยระบบการบริหารจัดการการเกษตร และพืชเศรษฐกิจ(ยางพารา/ปาล์มน้ำมัน) ที่มีประสิทธิภาพ .

๒. ยกระดับกลุ่มจังหวัดภาคใต้ฝั่งอ่าวไทยให้เป็นแหล่งผลิต แหล่งการค้า แหล่งเรียนรู้ การพัฒนา ยางพาราและปาล์มน้ำมันของประเทศ ๒๗

๓. พัฒนาการท่องเที่ยวของกลุ่มจังหวัด สู่อุตสาหกรรมท่องเที่ยวนานาชาติที่ยั่งยืน

๔. สร้างและพัฒนาของกลุ่มจังหวัดให้เป็นพื้นที่สีเขียวที่ยั่งยืน (Green Area)

๕. จัดระบบโครงสร้างพื้นฐานทางการคมนาคมและสาธารณูปโภค ให้มีศักยภาพในการ รองรับการพัฒนาของกลุ่มจังหวัดในทุกๆด้าน

๔) ประเด็นยุทธศาสตร์

ประเด็นยุทธศาสตร์ที่ ๑ การผลิต แปรรูปและการบริหารจัดการพืชเศรษฐกิจยางพาราและปาล์มน้ำมัน

ที่มีคุณภาพแบบครบวงจร

ประเด็นยุทธศาสตร์ที่ ๒ การท่องเที่ยวนานาชาติที่ยั่งยืน

ประเด็นยุทธศาสตร์ที่ ๓ พัฒนาการเกษตรที่มีศักยภาพในพื้นที่ให้มี ความเข้มแข็ง(ข้าว,ไม้ผล,ปศุสัตว์,ประมง)

ประเด็นยุทธศาสตร์ที่ ๔ การพัฒนาสู่เมืองสีเขียว ชุมชนเข้มแข็ง มั่นคง มั่งคั่ง อย่างยั่งยืน

ประเด็นยุทธศาสตร์ที่ ๕ การพัฒนาโครงสร้างพื้นฐานทางการคมนาคม และการโลจิสติกส์

ประเด็นยุทธศาสตร์	เป้าประสงค์	กลยุทธ์
๑.การผลิต แปรรูปและการบริหารจัดการพืชเศรษฐกิจยางพาราและปาล์มน้ำมันที่มีคุณภาพแบบครบวงจร	๑.๑ เป็นศูนย์กลางการเกษตร พืชเศรษฐกิจยางพาราและปาล์มน้ำมันของประเทศที่มีศักยภาพทางการผลิต การพัฒนา เพื่อการแข่งขันทางเศรษฐกิจ ระดับโลก	๑ .๑ .๑ พัฒนาเกษตรกรให้มี ศักยภาพด้านการผลิต การแปรรูปและการตลาด ๑.๑.๒ พัฒนาระบบการเกษตรของกลุ่มจังหวัดให้เติบโต อย่าง มั่น คง ส ม ดุ ล บ น ฐ า น ทรัพยากรธรรมชาติ และการรักษาสิ่งแวดล้อม ๑.๑.๓ เสริมความรู้เติมศักยภาพทางการบริหารจัดการผลผลิตแก่เกษตรกรผู้ประกอบการยางพาราและปาล์มน้ำมัน เน้นการลดต้นทุนด้วยภูมิปัญญา และมาตรฐานสากล ๑.๑.๔ การพัฒนาด้านการตลาดภายในประเทศและเพิ่มขีดความสามารถเพื่อการส่งออก ๑.๑.๕ ส่งเสริมการรวมกลุ่มของเกษตรกรเป็นชุมชน การเกษตรที่เข้มแข็งมีพลังทางการผลิต ทางการค้า

ประเด็นยุทธศาสตร์	เป้าประสงค์	กลยุทธ์
๒.การท่องเที่ยวนานาชาติที่ยั่งยืน	๒.๑ เป็นเมืองท่องเที่ยวที่หลากหลาย เติบโตบนฐาน การอนุรักษ์ เป็นแหล่งท่องเที่ยวระดับนานาชาติ	๒.๑.๑ ส่งเสริมการพัฒนาระบบ การประชาสัมพันธ์ การตลาด ๒.๑.๒ การจัดการแหล่งท่องเที่ยว ของจังหวัดในกลุ่มจังหวัดให้เป็น แหล่งท่องเที่ยวที่เป็น อัตลักษณ์ ระดับประเทศ ระดับภูมิภาค และ ระดับโลก ๒.๑.๓ จัดระบบเส้นทางการ ท่องเที่ยว เสริมระบบโครงสร้าง พื้นฐานเชื่อมโยงการท่องเที่ยวกับ พื้นที่ตอนบน และฝั่งอันดามัน ๒.๑.๔ การจัดระบบการบริการ นักท่องเที่ยวที่มีคุณภาพ เน้นการ ดูแลทั่วถึง สร้างการท่องเที่ยว แบบอุ่นใจปลอดภัย ประทับใจ และมาเที่ยวซ้ำ ๒.๑.๕ พัฒนาบุคลากรให้มี ศักยภาพ/คุณภาพและเพียงพอ ต่อการรองรับการพัฒนาทางด้าน การท่องเที่ยว การโรงแรม และ การบริการ ของกลุ่มจังหวัด
๓. พัฒนาการเกษตรที่มีศักยภาพ ในพื้นที่ให้ความเข้มแข็ง(ข้าว,ไม้ ผล,ปศุสัตว์,ประมง)	๓.๑ เพิ่มปริมาณและคุณภาพ ผลผลิตให้เพียงพอต่อการ บริโภค และการส่งออก	๓.๑.๑ พัฒนาบุคลากรให้มี ศักยภาพ/คุณภาพและเพียงพอ ต่อการรองรับการพัฒนาทางด้าน การเกษตร ประมงและปศุสัตว์ ของกลุ่มจังหวัด ๓.๑.๒ เสริมความรู้ เติมศักยภาพ ทางการบริหารจัดการผลผลิตแก่ เกษตรกร ผู้ประกอบการเกษตร เน้นการลดต้นทุนด้วยภูมิปัญญา และมาตรฐานสากล ๓.๑.๓ สร้างช่องทางการตลาด และศูนย์กลางการผลิต แปรรูป การค้า การส่งออกไม้ผล ผลผลิต สัตว์น้ำ ปศุสัตว์มาตรฐานการค้า ระดับสากล

ประเด็นยุทธศาสตร์	เป้าประสงค์	กลยุทธ์
		<p>๓.๑.๔ ส่งเสริมการรวมกลุ่มของเกษตรกรเป็นชุมชน การเกษตรที่เข้มแข็ง มีพลังทางการผลิตทางการค้า</p>
<p>๔. การพัฒนาสู่เมืองสีเขียว ชุมชนเข้มแข็ง มั่นคง มั่งคั่ง อย่างยั่งยืน</p>	<p>๔.๑ ประชาชนมีคุณภาพชีวิตที่ดี ระบบการจัดการชุมชนมีความเข้มแข็งบนฐานปรัชญา ความพอเพียง</p>	<p>๔.๑.๑ ส่งเสริมการมีส่วนร่วมจากทุกภาค ส่วนร่วมสร้างแกนนำการเปลี่ยนแปลงใน ชุมชนเพื่อการจัดการทรัพยากรธรรมชาติ ในชุมชน</p> <p>๔.๑.๒ สร้างชุมชนต้นแบบระบบบริหารจัดการชุมชนเข้มแข็ง ชุมชนน่าอยู่ ด้วย หลักการของปัญหาแห่งปรัชญาความ พอเพียง ผ่านการสร้างแหล่งเรียนรู้การพัฒนา</p> <p>๔.๑.๓ ส่งเสริมการดำรงรักษาไว้ซึ่งวัฒนธรรมขนบธรรมเนียม ประเพณีและภูมิปัญญาของชุมชน ให้อยู่คู่กับกลุ่มจังหวัด</p> <p>๔.๑.๔ยกระดับการเรียนรู้ในชุมชน เสริมสร้างองค์ความรู้ขยายฐานการศึกษา การเรียนรู้สู่การเป็น การเป็นกลุ่มจังหวัด อุดมปัญญา</p> <p>๔.๑.๕ สร้างผู้นำชุมชนที่มีคุณธรรมและศักยภาพในการนำ ชุมชนด้วยหลักธรรมาภิบาลสู่ชุมชนวิถีประชาธิปไตยเข้มแข็ง</p>
<p>๕. การพัฒนาโครงสร้างพื้นฐานทางการคมนาคม และการ โลจิสติกส์</p>	<p>๕.๑ โครงสร้างการคมนาคมและโลจิสติกส์ของกลุ่ม จังหวัดเอื้อต่อการท่องเที่ยว และการเกษตร</p>	<p>๕.๑.๑ พัฒนาปรับปรุงการคมนาคมการขนส่งทางน้ำทางบกทางอากาศ ทางราง ให้มีการเชื่อมต่ออย่างเป็นระบบ ประสานกับการพัฒนาของประเทศ</p> <p>๕.๑.๒ ส่งเสริมท้องถิ่นร่วมเชื่อมต่อระบบ การคมนาคมและการโลจิสติกส์สู่ชุมชน</p> <p>๕.๑.๓ วางระบบโครงสร้างพื้นฐานการ คมนาคมโลจิสติกส์</p>

ประเด็นยุทธศาสตร์	เป้าประสงค์	กลยุทธ์
		๕.๑.๔ พัฒนาบุคลากรให้มีศักยภาพ/ คุณภาพและเพียงพอต่อการรองรับ

๒.แผนพัฒนากลุ่มจังหวัด

แผนพัฒนากลุ่มจังหวัดภาคใต้ชายแดน ประกอบด้วย วิสัยทัศน์ พันธกิจ/เป้าประสงค์รวม และการจัดลำดับความสำคัญของประเด็นยุทธศาสตร์

กลุ่มจังหวัดภาคใต้ชายแดนได้นำนโยบายของรัฐบาล แผนการบริหารราชการแผ่นดิน แผนพัฒนาเศรษฐกิจและสังคมแห่งชาติยุทธศาสตร์การพัฒนากลุ่มจังหวัดยุทธศาสตร์การพัฒนารายสาขา และ แผนพัฒนาพื้นที่พิเศษ ๕ จังหวัดชายแดนใต้ดำเนินการพัฒนากลุ่มจังหวัดภาคใต้ชายแดนและความต้องการ ของประชาชนในพื้นที่มาเป็นกรอบในการจัดทำยุทธศาสตร์ การพัฒนากลุ่มจังหวัดภาคใต้ชายแดน ทั้งนี้โดย มุ่งเน้นการมีส่วนร่วมจากทุกภาคส่วนสร้างความร่วมมือในการขับเคลื่อนเพื่อให้เกิดความร่วมมือตามศักยภาพ ของกลุ่มจังหวัดและกระจายความเจริญเติบโตระหว่างจังหวัด/กลุ่มจังหวัด เพื่อเพิ่มขีดความสามารถในการ แข่งขันและนำไปสู่การกระตุ้นให้เกิดการลงทุนของภาคเอกชน และสร้างรายได้ให้กับกลุ่มจังหวัด โดยกำหนด

วิสัยทัศน์ : “ประตูการค้าชายแดน การท่องเที่ยว สู่อาเซียน”

คำอธิบายวิสัยทัศน์

กลุ่มจังหวัดภาคใต้ชายแดน ซึ่งมีจังหวัดสงขลาเป็นศูนย์กลางเศรษฐกิจ การศึกษา การคมนาคม การบริการ และการท่องเที่ยว มีจังหวัดในกลุ่มเป็นเครือข่ายที่จะสนับสนุน และเชื่อมโยงในเรื่องดังกล่าว โดยกำหนดให้กลุ่มจังหวัด เป็นประตูการค้า การลงทุน การท่องเที่ยว โดยมีเป้าหมายจะเป็นทางผ่านหรือทางเข้า รวมทั้งเป็นศูนย์กลางในแหล่งความรู้ วิธีการที่จะช่วยในเรื่องการค้า การลงทุนที่สำคัญกับกลุ่มจังหวัดในภูมิภาคและประเทศในกลุ่มอาเซียน เนื่องจากกลุ่มจังหวัดภาคใต้ชายแดนมีด่านชายแดนถึง ๙ ด่าน ปี ๒๕๕๖ มีมูลค่าส่งออกประมาณ ๒๘๗,๙๘๙ ล้านบาทต่อปี กวาร์ร้อยละ ๙๐ เป็นมูลค่าผ่านแดน ด่านสะเดา และด่านปาดังเบซาร์ และมีมูลค่าผลิตภัณฑ์ มวลรวมภาคเกษตร ปี ๒๕๕๕ จำนวน ๖๘,๕๖๘ ล้านบาท คิดเป็นร้อยละ ๒๘.๐๒ ผลิตภัณฑ์มวลรวมทั้งหมด เป็นต้น ประกอบกับกลุ่มจังหวัดมีแหล่งท่องเที่ยวที่เป็นธรรมชาติ และวัฒนธรรมที่เป็นเอกลักษณ์เฉพาะท้องถิ่น เป็นจำนวนมาก จึงได้ปรับวิสัยทัศน์กลุ่มจังหวัดภาคใต้ชายแดน จากเดิม “ศูนย์กลางการพัฒนาทางพารา ฮาลาล และการท่องเที่ยว สู่อาเซียน” เป็น “ประตูการค้าชายแดน การท่องเที่ยว สู่อาเซียน”

➤ เป้าประสงค์ ตัวชี้วัด และค่าเป้าหมาย :

เป้าประสงค์รวม	ตัวชี้วัด/เป้าหมาย รวม ๔ ปี	ข้อมูลค่าฐาน	เป้าหมายรายปี			
			๒๕๕๗	๒๕๕๘	๒๕๕๙	๒๕๖๐
ผลิตภัณฑ์มวลรวม ของกลุ่มจังหวัด ภาคใต้ชายแดน (GRP)มีมูลค่าเพิ่มขึ้น	อัตราขยายตัวมูลค่าผลิตภัณฑ์ กลุ่มจังหวัดฯ เพิ่มขึ้น ๑๐ %	๒.๑๗ % (ค่าเฉลี่ยปี ๒๕๕๑- ๒๕๕๔)	๒.๕ %	๕ %	๗.๕ %	๑๐ %
	รายได้การท่องเที่ยว เพิ่มขึ้น ๑๐%	๔๘,๕๘๖ ล้านบาท (ปี ๕๖)	๒.๕%	๕ %	๗.๕%	๑๐ %

➤ **ประเด็นยุทธศาสตร์**

การขับเคลื่อนแผนพัฒนาภาคใต้ชายแดนให้เป็นไปตามนโยบายและหลักเกณฑ์ วิธีการที่ ก.น.จ. กำหนดอย่างมีประสิทธิภาพและประสิทธิผล กลุ่มจังหวัดภาคใต้ชายแดนจึงได้กำหนดยุทธศาสตร์การ พัฒนาไว้ ๔ ยุทธศาสตร์ โดยเรียงตามลำดับความสำคัญดังนี้

ประเด็นยุทธศาสตร์ที่ ๑: พัฒนาการเพิ่มประสิทธิภาพการผลิตและกระบวนการสร้างมูลค่าเพิ่มสินค้า

ยางพารา และการตลาดอย่างเป็นระบบครบวงจร

ประเด็นยุทธศาสตร์ที่ ๒: ส่งเสริมและพัฒนากิจการท่องเที่ยวเชิงธรรมชาติและวัฒนธรรม

ประเด็นยุทธศาสตร์ที่ ๓: ส่งเสริมและพัฒนา การค้าการลงทุน และระบบโลจิสติกส์ รองรับประชาคมอาเซียน

ประเด็นยุทธศาสตร์ที่ ๔: พัฒนาสินค้าและบริการฮาลาลให้มีมูลค่าเพิ่ม และสอดคล้องกับความต้องการ

ของตลาด

ประเด็นยุทธศาสตร์ที่ ๑: พัฒนาการเพิ่มประสิทธิภาพการผลิตและกระบวนการสร้างมูลค่าเพิ่มสินค้า

ยางพารา และการตลาดอย่างเป็นระบบครบวงจร

เป้าประสงค์เชิง ยุทธศาสตร์	ตัวชี้วัด/เป้าหมาย รวม ๔ ปี	ข้อมูลค่าฐาน	เป้าหมายรายปี			
			๒๕๕๗	๒๕๕๘	๒๕๕๙	๒๕๖๐
ผลผลิต ยางพาราและ ผลิตภัณฑ์ยางมี มูลค่าเพิ่มขึ้น	๑.ผลผลิตยางพารา เพิ่มขึ้น ๑๐ กก./ไร่	๒๘๔ กก./ไร่/ปี (ปี ๕๕)	๒	๔	๗	๑๐
	๒. ปริมาณการแปรรูป ยางพาราเป็นผลิตภัณฑ์ ขั้น ต้น ของ สถาบัน เกษตรกรเพิ่มขึ้นร้อยละ ๑๐	กำลังการผลิตจำนวน ๙๔๙,๗๔๖ ตัน/ปี (ปี ๕๒-๕๔)	๒.๕%	๕ %	๗.๕%	๑๐ %

กลยุทธ์

จากการวิเคราะห์ปัญหาด้านยางพารา ได้จัดลำดับความสำคัญของกลยุทธ์ ดังนี้

๑. ส่งเสริมผลิตต้นตอพื้นเมือง แปลงจำหน่ายพันธุ์มาตรฐาน การบริหารจัดการ และเพิ่มความรู้แก่เกษตรกรหรือผู้ประกอบการ เพื่อเพิ่มผลผลิต
๒. เพิ่มประสิทธิภาพ และพัฒนาศักยภาพสถาบันเกษตรกร กลุ่มเครือข่าย ผู้ประกอบการทุกระดับของยางและผลิตภัณฑ์ยางให้มีขีดความสามารถในการแข่งขัน
๓. ส่งเสริมและพัฒนาการปรับเปลี่ยนกระบวนการผลิต การแปรรูป ยาง/ไม้ยางพาราและผลิตภัณฑ์ยางให้ได้มาตรฐาน และส่งเสริมช่องทางการตลาด
๔. ส่งเสริมการวิจัยและพัฒนานวัตกรรม เทคโนโลยีและเผยแพร่องค์ความรู้ในการเพิ่มมูลค่า ยางและผลิตภัณฑ์ยาง
๕. พัฒนาและปรับปรุงโครงสร้างพื้นฐาน แหล่งทรัพยากร เพื่อสนับสนุนการเพิ่มมูลค่ายางและผลิตภัณฑ์ยาง และจัดตั้งเมืองยาง (Rubber City)

ประเด็นยุทธศาสตร์ที่ ๒ : ส่งเสริมและพัฒนาการท่องเที่ยวเชิงธรรมชาติและวัฒนธรรม

เป้าประสงค์เชิงยุทธศาสตร์	ตัวชี้วัด/เป้าหมาย รวม ๔ ปี	ข้อมูลค่าฐาน	เป้าหมายรายปี			
			๒๕๕๗	๒๕๕๘	๒๕๕๙	๒๕๖๐
รายได้จากการท่องเที่ยวของกลุ่มจังหวัดเพิ่มขึ้น	๑. รายได้การท่องเที่ยวเพิ่มขึ้น ๑๐%	๔๘,๕๘๖ ล้านบาท (ปี ๕๖)	๒.๕%	๕ %	๗.๕%	๑๐ %
	๒. จำนวนแหล่งท่องเที่ยวที่ได้รับการพัฒนาให้เป็นภูมิอัตลักษณ์ของกลุ่มจังหวัดเพิ่มขึ้น ๔๐ แหล่ง	แหล่งท่องเที่ยวได้รับการพัฒนาจำนวน ๒๐ แหล่ง (ปี ๕๗)	๑๐	๒๐	๓๐	๔๐

กลยุทธ์

จากการวิเคราะห์ปัญหาด้านการท่องเที่ยว ได้จัดลำดับความสำคัญของกลยุทธ์ ดังนี้

๑. พัฒนาการบริหารจัดการการท่องเที่ยวอย่างเป็นระบบ และเป็นมิตรกับสิ่งแวดล้อม
๒. พัฒนาระบบตลาดและประชาสัมพันธ์สร้างแรงจูงใจให้เกิดการท่องเที่ยวในพื้นที่
๓. พัฒนาแหล่งท่องเที่ยว สินค้า และบริการให้เป็นภูมิอัตลักษณ์ของกลุ่มจังหวัด
๔. พัฒนาและส่งเสริมการท่องเที่ยวชายแดนเชิงวัฒนธรรม

**ประเด็นยุทธศาสตร์ที่ ๓ :ส่งเสริมและพัฒนา การค้าการลงทุน และระบบโลจิสติกส์ รองรับประชาคม
อาเซียน**

เป้าประสงค์เชิงยุทธศาสตร์	ตัวชี้วัด/เป้าหมาย รวม ๔ ปี	ข้อมูลค่าฐาน	เป้าหมายรายปี			
			๒๕๕๗	๒๕๕๘	๒๕๕๙	๒๕๖๐
๑. โครงสร้างพื้นฐานทางเศรษฐกิจ ระบบโลจิสติกส์ ได้รับการปรับปรุงและพัฒนาอย่างเป็นระบบ	๑. อัตราการขยายตัวมูลค่าการค้าผ่านด่านศุลกากรชายแดนเพิ่มขึ้นร้อยละ ๔๐	มูลค่าการค้าผ่านด่านศุลกากรชายแดน ๕๐๑,๒๗๘ ล้านบาท (ปี ๕๖)	๑๐ %	๒๐ %	๓๐ %	๔๐ %
๒. ทรัพยากรมนุษย์ได้รับการพัฒนาและเพิ่มขีดความสามารถในการแข่งขัน เพื่อเข้าสู่ประชาคมเศรษฐกิจอาเซียน	๒.สามารถลดอัตราการว่างงานของผู้ไม่มีงานทำร้อยละ ๕๐	คนว่างงาน ๓๐,๔๘๐ คน (ปี ๕๔)	๒๐ %	๓๐ %	๔๐ %	๕๐ %

กลยุทธ์

จากการวิเคราะห์ปัญหาด้านโลจิสติกส์ ได้จัดลำดับความสำคัญของกลยุทธ์ ดังนี้

๑.ปรับปรุงและพัฒนาโครงข่ายคมนาคม ระบบโลจิสติกส์ ระบบป้องกันและบรรเทาอุทกภัยให้มีประสิทธิภาพสูงสุด

๒.พัฒนาด่านชายแดน/เมืองชายแดน /เขตเศรษฐกิจ ให้สามารถรองรับเขตพัฒนาเศรษฐกิจพิเศษและการค้าชายแดน

๓.ฟื้นฟูทรัพยากรธรรมชาติและสิ่งแวดล้อมที่เสื่อมโทรมให้มีประสิทธิภาพสามารถลดปัญหามลพิษในพื้นที่อย่างยั่งยืน

๔.พัฒนาและเพิ่มศักยภาพทรัพยากรมนุษย์ เพื่อรองรับประชาคมเศรษฐกิจอาเซียน

๕.ส่งเสริมอุตสาหกรรมสนับสนุน (Supporting Industry) และอุตสาหกรรมต่อเนื่อง (Linkage Industry) ให้มีความเข้มแข็ง

ประเด็นยุทธศาสตร์ที่ ๔ :พัฒนาสินค้าและบริการฮาลาลให้มีมูลค่าเพิ่ม และสอดคล้องกับความต้องการ

ของตลาด

เป้าประสงค์เชิงยุทธศาสตร์	ตัวชี้วัด/เป้าหมายรวม ๔ ปี	ข้อมูลค่าฐาน	เป้าหมายรายปี			
			๒๕๕๗	๒๕๕๘	๒๕๕๙	๒๕๖๐
พัฒนาสินค้าและบริการฮาลาลให้ได้มาตรฐานของอาเซียน	๑. สินค้าและบริการที่ผ่านการรับรองมาตรฐานฮาลาลเพิ่มขึ้น ๔๐ ผลิตภัณฑ์	ผลิตภัณฑ์ได้รับรองมาตรฐานฮาลาล จำนวน ๑๐ ผลิตภัณฑ์/ปี (ปี ๕๖)	๑๐	๒๐	๓๐	๔๐

กลยุทธ์

จากการวิเคราะห์ปัญหาด้านฮาลาล ได้จัดลำดับความสำคัญของกลยุทธ์ ดังนี้

- พัฒนาโครงสร้างพื้นฐานเพื่อรองรับและสนับสนุนการขยายตัวของธุรกิจฮาลาล อย่างเป็นระบบ
- ส่งเสริม พัฒนา เชื่อมโยงเพื่อยกระดับและปรับปรุงทั้งเชิงปริมาณ และคุณภาพของวัตถุดิบเพื่อรองรับการขยายตัวด้านฮาลาล
- ส่งเสริมพัฒนาสินค้าและบริการเชื่อมโยงเพื่อยกระดับและปรับปรุงทั้งเชิงปริมาณ และคุณภาพของวัตถุดิบเพื่อสร้างมูลค่าเพิ่ม
- ส่งเสริมและสร้างความเข้มแข็งขององค์กรและผู้ประกอบการ ในการขับเคลื่อนยุทธศาสตร์ฮาลาล
- เพิ่มช่องทางการจำหน่ายและการกระจายสินค้าฮาลาลสู่ตลาดทั้งในและต่างประเทศ

๓. แผนพัฒนาจังหวัดปัตตานี

๓.๑ จุดยืน และตำแหน่งการพัฒนาของจังหวัด (Strategic positioning) ประกอบด้วย ๕ จุดยืนดังต่อไปนี้

๑) การพัฒนาจังหวัดเป็นศูนย์กลางการค้าอาหารสด อาหารแช่แข็ง อาหารแปรรูป ทั้งในรูปแบบการค้าในประเทศ การค้าต่างประเทศ และการค้าบนระบบดิจิทัล มีความเติบโตอย่างมั่นคงของอุตสาหกรรมเกษตร ๔ ด้าน คืออุตสาหกรรมพืชพลังงาน อุตสาหกรรมประมง อุตสาหกรรมปศุสัตว์ และ อุตสาหกรรมยางพารา

๒) การพัฒนาให้เป็นเมืองแห่งโรงงานแปรรูปอาหารสุขภาพ และอาหารฮาลาล ที่มีคุณภาพมาตรฐานการส่งออก และเป็นมิตรกับสิ่งแวดล้อม

๓) การพัฒนาให้เป็นเมืองการค้าส่ง ค้าปลีกและบริการของจังหวัดชายแดนภาคใต้ ที่เชื่อมโยงการค้าจังหวัดชายแดนภาคใต้ กับอาเซียนตอนใต้ และเป็นเมืองที่มีความทันสมัยรองรับสังคมดิจิทัล เป็นจุดเชื่อมโยงจังหวัดชายแดนภาคใต้

๔) การพัฒนาปัตตานีให้เป็นสังคมแห่งความหลากหลายของวัฒนธรรมมุสลิม พุทธและ วัฒนธรรมจีน ประชาชนในจังหวัดปัตตานีมีศักยภาพในการพัฒนาตนเองให้มีความเป็นอยู่ที่ ดี

๕) การพัฒนาหมู่บ้านให้มีศักยภาพในการจัดการพื้นที่ ให้มีความสงบเรียบร้อย พัฒนาคุณภาพ คน สร้างวินัยประชาชน และปรับภูมิทัศน์สร้างเมืองให้สะอาด

๓.๒ วิสัยทัศน์จังหวัดปัตตานี(Vision)

“เมืองเกษตรอุตสาหกรรมและผลิตภัณฑ์ฮาลาลคุณภาพของประเทศ เป็นสังคมพหุวัฒนธรรมที่ สันติสุข”

คำอธิบายวิสัยทัศน์

การกำหนดจุดหมายปลายทาง (Ends) ในการพัฒนาจังหวัดปัตตานีแบบบูรณาการ ที่ ให้ความสำคัญกับการนำความหลากหลายทางด้านวิถีชีวิต จารีตประเพณี ศิลปวัฒนธรรม ความเชื่อ วิถีคิดและ มุมมองต่างๆ ที่ สามารถเชื่อมโยงหลากหลายมิติที่ เกี่ยวข้องกับการพัฒนาเศรษฐกิจ สังคมและสิ่งแวดล้อมในเขตพื้นที่จังหวัดปัตตานี ให้เห็นเป็นภาพรวม (Holistic) ของการพัฒนาที่ มุ่งเน้นความสมดุลระหว่างความพอเพียงกับ ความสามารถในการพัฒนาให้ก้าวทันโลกยุคใหม่โดยวางสถานะ (Positioning) ของจังหวัดปัตตานีให้เป็นแหล่ง ผลิตผลการเกษตร และผลิตภัณฑ์ฮาลาลที่มีคุณภาพบนพื้นฐานการดำรงชีวิตในสังคมอย่างมั่นคงของ ประชาชน

เมืองเกษตรอุตสาหกรรม หมายถึง ความสำเร็จของการพัฒนาจังหวัดเป็นศูนย์กลางการค้า อาหารสด อาหารแช่แข็ง อาหารแปรรูป ทั้งในรูปแบบการค้าในประเทศ การค้าต่างประเทศ และการค้าบน ระบบดิจิทัล มีความเติบโตอย่างมั่นคงของอุตสาหกรรมการเกษตร ๔ ด้าน คืออุตสาหกรรมพืชพลังงาน อุตสาหกรรม ประมง อุตสาหกรรมปศุสัตว์ และอุตสาหกรรมยางพารา เป็นเมืองแห่งโรงงานแปรรูปอาหาร สุขภาพและอาหารฮาลาล ที่มีคุณภาพ มาตรฐานการส่งออก เป็นมิตรกับสิ่งแวดล้อม ที่เชื่อมโยงกับนานาชาติ มีความเข้มแข็งทางการเพาะปลูก เลี้ยงสัตว์ของเกษตรกร สถาบันเกษตรกร ทั้งในระดับครัวเรือน แปลงย่อย แปลงใหญ่ และวิสาหกิจชุมชน และความพร้อมสมบูรณ์ของคุณภาพของแรงงาน ผู้ประกอบการ วิสาหกิจ ชุมชน และผู้ประกอบการใหม่ในเกษตรอุตสาหกรรม มีความพร้อมในการสร้างสรรค์เศรษฐกิจจังหวัดให้มี ศักยภาพที่ แข่งขันได้

ผลิตภัณฑ์ฮาลาลที่มีคุณภาพของประเทศ หมายถึง เมืองที่ มีความมุ่งมั่นในการนำปรัชญา วิถีปฏิบัติของศาสนาอิสลามในส่วนของฮาลาลมาใช้เป็นธงนำ(Flagship) ในการพัฒนาที่ มุ่งไปสู่ความ เจริญรุ่งเรือง ทั้งทางด้านเศรษฐกิจ สังคมและสิ่งแวดล้อมที่ ตั้งอยู่บนรากฐานของลักษณะภูมิสังคมแบบพหุ วัฒนธรรม อย่างยั่งยืน โดยการนำหลักคิดในการผลิตและดำเนินวิสาหกิจที่ สะอาดปราศจากสิ่งสกปรก ปฏิกูลหรือสิ่งอื่นใด ซึ่งเป็นที่รังเกียจโดยบัญญัติของศาสนาอิสลาม รวมทั้งของศาสนาอื่นที่มีลักษณะคล้ายคลึง กัน อาทิ อาหารเจ ของคนเชื้อสายจีนในปัตตานี มาเป็นกรอบอ้างอิงในการพัฒนาที่ให้ความสำคัญกับการผลิต เพื่อการบริโภค ในชุมชนท้องถิ่นของตนอย่างพอเพียง และการผลิตเชิงพาณิชย์ที่ กำหนดให้สินค้าและบริการ ของฮาลาล เป็นผลผลิตหลัก (Major Product) ในการเจาะตลาดเก่าและสร้างตลาดใหม่ที่ เป็นกลุ่มเป้าหมาย เฉพาะ (Niche Market)โดยมีเป้าหมายเป็นแหล่งผลิตภัณฑ์ฮาลาล ซึ่งผลิตภัณฑ์ฮาลาล ประกอบด้วย อาหาร

ฮาลาล ผลิตภัณฑ์ฮาลาล แฟชั่นมุสลิม เครื่องแต่งกาย เครื่องประดับสตรี และบริการฮาลาลเพื่อไปสู่การเป็น แหล่งผลิตภัณฑ์ฮาลาลที่มีคุณภาพและได้มาตรฐานสากลเป็นผลิตภัณฑ์ตราสัญลักษณ์ของจังหวัดที่ สร้างงาน สร้างรายได้แก่จังหวัด

เป็นสังคมพหุวัฒนธรรมที่สันติสุข หมายถึง ปัตตานีเป็นสังคมแห่งความหลากหลายของวัฒนธรรม มุสลิม พุทธ และวัฒนธรรมจีน ประชาชนในจังหวัดปัตตานีมีความเป็นอยู่ที่ดี มีความมั่นคงในที่อยู่อาศัย สุขภาพดี มีอาชีพมั่นคงและรายได้ที่เพียงพอต่อการดำรงชีวิต รวมทั้งสภาพครอบครัวที่อบอุ่น

เยาวชนประชาชนมีคุณภาพมีความตื่นรู้พัฒนาตนเองอย่างต่อเนื่อง ก้าวทัน ความเปลี่ยนแปลง อย่างเท่าทัน และคงไว้ซึ่งอัตลักษณ์ที่ ดึงงามของปัตตานีเป็นเมืองแห่งการเรียนรู้ เมืองแห่งการศึกษาเมืองที่มี ศักยภาพทางด้านเทคโนโลยีสารสนเทศ ประชาชนมีทักษะสากล (ภาษาอังกฤษ และเทคโนโลยีสารสนเทศ) และพร้อมสู่สังคมดิจิทัล

ระบบบริการของรัฐทุกระดับมีคุณภาพธรรมาภิบาลโดดเด่นในการมีส่วนร่วมของประชาชน และการ พัฒนาโดยใช้พื้นที่ เป็นฐานอย่างเข้าใจ เข้าถึง และพัฒนาให้เกิดความยั่งยืน

ประชาชนมีความปลอดภัยในชีวิตและทรัพย์สินและสามารถแสดงออกถึงวิถีชีวิต ศิลปวัฒนธรรม และ ประเพณีของตนเองได้อย่างเสรีมีความเข้มแข็งของหมู่บ้านในการจัดการตนเองให้มีความปลอดภัย สงบ เรียบร้อย และมีความมั่นคงในพื้นที่ ประชาชนอยู่อย่างเข้าใจซึ่งกันและกัน และภาคภูมิใจในพื้นที่ มีความเป็น พลเมืองปัตตานี พลเมืองประเทศที่เข้มแข็ง ภัยคุกคามต่อจังหวัดในทุกประเภทได้รับการจัดการให้ลดลงใน ทั่วทุกพื้นที่ อย่างเป็นระบบ มีประสิทธิภาพ และยั่งยืน

มีความเข้มแข็งของศาสนา ประชาชนมีหลักยึดและวิถีชีวิตบนฐานของหลักธรรมทางศาสนา และ ความหลากหลายประเพณี และวัฒนธรรมมุสลิม พุทธ และจีน และความมีประสิทธิภาพในการบูรณาการ การกิจความมั่นคงในทุกระดับด้วยคุณภาพของบุคลากรและระบบงานที่ ทันสมัย ได้รับการยอมรับเชื่อมั่น ไว้วางใจจากประชาชน

๓.๓ เป้าประสงค์รวมของยุทธศาสตร์(Ultimate Goal)

เป้าประสงค์รวมของยุทธศาสตร์ ประกอบด้วย ๒ เป้าประสงค์รวม ที่สำคัญคือ ด้านเศรษฐกิจ และ ด้านความมั่นคงสันติสุข และมีตัวชี้วัด ค่าเป้าหมาย ดังต่อไปนี้

เป้าประสงค์รวม	ตัวชี้วัด	ผลงาน ที่ผ่านมา	ค่าเป้าหมาย				พ.ศ. ๒๕๖๑- ๒๕๖๔	ผู้รับผิดชอบ ตัวชี้วัด
			๒๕๖๑	๒๕๖๒	๒๕๖๓	๒๕๖๔		
เศรษฐกิจ จังหวัด ปัตตานี เติบโต อย่าง ต่อเนื่อง มีความ มั่นคง มั่งคั่งทาง เศรษฐกิจ เป็น เมืองแห่งการค้า ของชายแดนใต้	ร้อยละที่ เพิ่มขึ้นของ ผลิตภัณฑ์ มวลรวม จังหวัด	-๒.๐๗	๑	๑	๑	๑	๑	สนง.คลัง จังหวัด ปัตตานี
	รายได้ต่อหัว ของ ประชากร เฉลี่ย ต่อ หัวต่อปี	๒.๗๗	๒.๘๐	๓.๐๐	๓.๒๐	๓.๕๐	๓.๑๓	สนง.คลัง จังหวัด ปัตตานี
ปัตตานีมีความ สันติสุข เพี มมาก ขึ้น ประชาชน มี	ร้อยละของ เหตุการณ์ ความไม่ สงบที่ ลดลง	๑๕.๒๖	๒๕	๓๐	๓๕	๔๐	๓๒.๕	สนง.คลัง จังหวัด ปัตตานี
คุณภาพชีวิต และมีความ มั่น คง มาก ขึ้น อย่างต่อเนื่ อง	ร้อยละของ ประชากรที่ อยู่ใต้เส้น ความยากจน ลดลง	๓๙.๑๕	๓๕	๓๓	๓๐	๒๘	๓๑.๕๐	สนง.คลัง จังหวัด ปัตตานี

๓.๔ ประเด็นยุทธศาสตร์(Strategic Issue)

ประกอบด้วยประเด็นยุทธศาสตร์ ๓ ประเด็น และน้ำหนักในการพัฒนาในรอบแผน ๔ ปี ดังต่อไปนี้

- ๑) การสร้างเสริมเศรษฐกิจที่ เข้มแข็ง จากฐานเกษตรอุตสาหกรรม ผลผลิตฮาลาล การค้า การบริการ และการท่องเที่ยว (น้ำหนักร้อยละ ๔๐)
- ๒) การพัฒนาสังคม ชุมชนที่ น่าอยู่ และทรัพยากรธรรมชาติอุดมสมบูรณ์อย่างยั่งยืน (น้ำหนัก ร้อยละ ๓๐)
- ๓) การเสริมสร้างความมั่นคง พัฒนาโครงสร้างพื้นฐานและการเชื่อมโยงเมืองสู่นานาชาติ (น้ำหนัก ร้อยละ ๓๐)

เป้าประสงค์ ตัวชี้วัด ค่าเป้าหมาย กลยุทธ์และโครงการที่สำคัญ

ประเด็นยุทธศาสตร์ที่ ๑

“การสร้างเสริมเศรษฐกิจที่เข้มแข็ง จากฐานเกษตรอุตสาหกรรม ผลผลิตฮาลาล การค้าบริการ และการท่องเที่ยว (น้ำหนักร้อยละ ๔๐)”

๑. เป้าประสงค์

- ๑) ผลผลิตทางการเกษตรเพิ่มขึ้นทั้งปริมาณและคุณภาพมีศักยภาพทางการตลาด
- ๒) ผลิตภัณฑ์ฮาลาลมีคุณภาพ มีคุณค่า และมีมูลค่าเพิ่มขึ้นอย่างต่อเนื่อง
- ๓) ปัตตานีเป็นเมืองที่น่าลงทุน การค้า การบริการ เติบโตอย่างต่อเนื่อง
- ๔) เกษตรอุตสาหกรรม การค้า การบริการ และการท่องเที่ยวสร้างรายได้ สร้างงาน และสร้าง โอกาสแก่ชุมชน ประชากร

๒. ตัวชี้วัด/ค่าเป้าหมายปี พ.ศ. ๒๕๖๑-๒๕๖๔

ตัวชี้วัด	ผลงานที่ผ่านมา	ค่าเป้าหมาย(พ.ศ.)				ผู้รับผิดชอบตัวชี้วัด
		๒๕๖๑	๒๕๖๒	๒๕๖๓	๒๕๖๔	
๑) ร้อยละที่เพิ่มขึ้นของปริมาณผลผลิตทางการเกษตรเป้าหมาย					สนง.เกษตรและสหกรณ์จังหวัดปัตตานี	
- ประมง	-๔.๔๑	๑	๑	๑	๑	
- ยางพารา	-๑.๒๔	๑	๑	๑	๑	
- ปาล์มน้ำมัน	๐.๖๕	๒	๒	๒	๒.๕	
- ข้าว	๐.๓๘	๕	๕	๕	๕	
- ผลไม้(ลองกอง/ทุเรียน/ส้มโอ)	๐.๙๕	๕	๕	๕	๕	
- ปศุสัตว์	๒.๑๔	๕	๕	๕	๕	
๒) ร้อยละที่เพิ่มขึ้นของจำนวนแปลง/ฟาร์มที่ได้รับการรับรองมาตรฐานการผลิตที่ดีและเหมาะสม (GAP)					สนง.เกษตรและสหกรณ์จังหวัดปัตตานี	
- พืช	-๕๐	๒๐	๒๐	๒๐	๒๐	
- ประมง	๑๘	๕	๕	๕	๕	
๓) ร้อยละที่เพิ่มขึ้นของมูลค่าการจำหน่ายผลิตภัณฑ์ฮาลาล	-๑.๘๑	๐.๑๕	๐.๒๕	๐.๕	๑	สนง.พาณิชย์จังหวัดปัตตานี

ตัวชี้วัด	ผลงานที่ ผ่านมา	ค่าเป้าหมาย(พ.ศ.)				ผู้รับผิดชอบตัวชี้วัด
		๖๕๖๑	๖๕๖๒	๖๕๖๓	๖๕๖๔	
๔) จำนวนผลิตภัณฑ์ ฮาลาลที่ได้รับการ พัฒนาเพื่อเพิ่มมูลค่าสู่ การค้า	๔ (+๒)	๖	๘	๑๐	๑๒	สนง.อุตสาหกรรม จังหวัดปัตตานี
๕) อัตราการขยายตัว ของรายได้เพิ่มขึ้น จาก การค้า การบริการ และการท่องเที่ยว - การค้าส่ง ค้าปลีก - การท่องเที่ยว						สนง.พาณิชย์ จังหวัดปัตตานี
๖) ร้อยละที่เพิ่มขึ้น ของการสร้างงานอาชีพ แก่ประชาชนจาก เกษตรอุตสาหกรรมใน ระบบ ประกันสังคม (อุตสาหกรรม พืช พลังงาน, อุตสาหกรรม ปศุสัตว์, อุตสาหกรรม ยางพารา)	๒๒,๗๙๙	๐.๕	๑	๑.๕	๒	สนง.ประกันสังคม จังหวัดปัตตานี

๓. กลยุทธ์

จากการวิเคราะห์ข้อมูลด้านการพัฒนาของประเด็นยุทธศาสตร์ สามารถจัดลำดับความสำคัญของ กลยุทธ์และกำหนดกลยุทธ์ตามหลักห่วงโซ่คุณค่า (Value Chain) ดังนี้

๑) ส่งเสริมการใช้เทคโนโลยี นวัตกรรมและองค์ความรู้ในระบบการผลิตทางการเกษตรให้สอดคล้องกับภูมิสังคม และการแข่งขันได้ (ต้นทาง)

๒) ส่งเสริมการผลิตพืชและสัตว์เศรษฐกิจ อาหารเพื่อสุขภาพ และผลผลิตทางการเกษตรทางเลือกใหม่ ป้อนสู่เกษตรอุตสาหกรรมที่ สอดคล้องกับตลาดผู้บริโภคและการพัฒนารองรับประชาคมอาเซียน และการแข่งขันในประชาคมโลก (ต้นทาง)

๓) พัฒนาและสร้างความเข้มแข็งแก่เกษตรกร สถาบันเกษตรกร และวิสาหกิจชุมชน ด้วยกลไกสหกรณ์ การรวมกลุ่ม การจัดการแปลงใหญ่ และการผลิตด้วยหลักปรัชญาของเศรษฐกิจพอเพียง ให้สามารถพึ่งพาตนเองอย่างยั่งยืน (ต้นทาง)

๔) พัฒนาคุณภาพแรงงานของจังหวัด การพัฒนาระบบบริการแรงงาน สวัสดิภาพแรงงาน รองรับการพัฒนาเกษตรอุตสาหกรรม เมืองการค้าและการบริการ และอุตสาหกรรมการท่องเที่ยว การเชื่อมโยงกลุ่มจังหวัด และนานาชาติ (ต้นทาง)

- ๕) สร้างผู้ประกอบการขนาดกลางและขนาดย่อม ผู้ประกอบการใหม่ วิสาหกิจชุมชน สู่เมืองเกษตรอุตสาหกรรม และเมืองแห่งการค้าการขายและบริการที่ เข้มแข็ง เชื่อมโยงอาเซียน และนานาชาติ (ต้นทาง)
- ๖) สร้างภาพลักษณ์ สื่อสารและประชาสัมพันธ์เชิงรุกด้วยช่องทางที่ หลากหลาย สร้างความเชื่อมั่นแก่นักลงทุน คู่ค้า และนักท่องเที่ยว ด้วยมาตรการกลไกเชิงพื้นที่ และแนวนโยบายแห่งรัฐ (ต้นทาง)
- ๗) พัฒนาโครงสร้างพื้นฐาน และพัฒนาการบริการรัฐรองรับการพัฒนาเมืองเกษตรอุตสาหกรรมก้าวหน้าและครบวงจร และอาหารฮาลาล ผลิตภัณฑ์ฮาลาล และอุตสาหกรรมฮาลาลสู่ระดับสากล (กลางทาง)
- ๘) เสริมสร้างมาตรฐานแหล่งท่องเที่ยวเพื่อการท่องเที่ยวเชิงนิเวศน์ป่าเขา นิเวศน์ทางทะเล การท่องเที่ยวทางศาสนา วัฒนธรรม รองรับการแข่งขันการท่องเที่ยวในกลุ่มจังหวัดและนานาชาติ (กลางทาง)
- ๙) สร้างแบรนด์พรีเมียมปัตตานีรุกตลาดในประเทศและในกลุ่มประเทศอาเซียน และประเทศมุสลิม และตลาดใหม่ที่ สามารถแข่งขันได้(ปลายทาง)
- ๑๐) พัฒนาระบบการตลาดให้ได้มาตรฐาน การค้าบริการ และการลงทุน กระตุ้นเศรษฐกิจ และสร้างตลาดดิจิทัล เพื่อเพิ่มโอกาสทางการตลาดและเชื่อมโยงการค้าสามเหลี่ยมเศรษฐกิจ ชายแดนใต้ กลุ่มจังหวัด ประเทศ และนานาชาติ (ปลายทาง)
- ๑๑) เสริมสร้างความเข้มแข็งของตลาดท่องเที่ยว เปิดตลาดใหม่ รักษาตลาดเดิม เพิ่มตลาดมุสลิม รับการขยายตัวของนักท่องเที่ยวกลุ่มมุสลิมจากอาเซียน และนานาชาติ(ปลายทาง)

เป้าประสงค์ ตัวชี้วัด ค่าเป้าหมาย กลยุทธ์และโครงการที่สำคัญ

ประเด็นยุทธศาสตร์ที่ ๒

“การพัฒนาสังคม ชุมชนที่ น่าอยู่ และทรัพยากรธรรมชาติอุดมสมบูรณ์อย่างยั่งยืน (น้ำหนักร้อยละ ๓๐)”

๑. เป้าประสงค์

๑) ทรัพยากรธรรมชาติมีความอุดมสมบูรณ์เพิ่มขึ้น ปัญหาทางสิ่งแวดล้อมลดลง

๒) ชุมชนมีส่วนร่วมในการพัฒนาท้องถิ่นให้น่าอยู่ ภูมิปัญญาเกิดคุณค่า มูลค่าเพิ่ม และเป็นแหล่งสร้างงาน สร้างรายได้

๓) หมู่บ้านมีความเข้มแข็ง มีศักยภาพในการพึ่งตนเองมากขึ้น

๔) ประชาชน มีคุณภาพ มีองค์ความรู้ มีสุขภาพดี มีความมั่นคงในชีวิตเพิ่มขึ้น

๒. ตัวชี้วัด/ค่าเป้าหมายปี พ.ศ. ๒๕๖๑-๒๕๖๔

ตัวชี้วัด	ผลงานที่ผ่านมา	ค่าเป้าหมาย(พ.ศ.)				ผู้รับผิดชอบตัวชี้วัด
		๒๕๖๑	๒๕๖๒	๒๕๖๓	๒๕๖๔	
๑)ร้อยละของหมู่บ้านชุมชนที่มีการบริหารจัดการและใช้ประโยชน์ด้านทรัพยากร ธรรมชาติ และ สิ่งแวดล้อมอย่างชาญฉลาด	๑๗/๑๐ (พัฒนาชุมชน/ทรัพยากรฯ)	๒/๒๐	๒/๒๕	๒/๓๐	๒/๓๕	สนง.ทรัพยากรธรรมชาติและสิ่งแวดล้อมจังหวัดปัตตานี
๒)ร้อยละที่เพิ่มขึ้นของพื้นที่ป่าไม้	๙	๐.๕	๐.๕	๐.๕	๐.๕	สนง.ทรัพยากรธรรมชาติและสิ่งแวดล้อมจังหวัดปัตตานี
๓)ร้อยละที่เพิ่มขึ้นของชุมชนที่สามารถบริหารจัดการภัยพิบัติที่เกิดขึ้นในพื้นที่ได้	๓๒	๓๐	๓๐	๓๐	๓๐	สนง.ป้องกันและบรรเทาสาธารณภัยจังหวัดปัตตานี
๔)ร้อยละของระดับความเข้มแข็ง ของสถาบันครอบครัวที่ผ่านเกณฑ์มาตรฐาน	๑๐	๕๐	๖๐	๗๐	๗๐	สนง.พัฒนาสังคมและความมั่นคงของมนุษย์
๕)ร้อยละของเด็กปฐมวัย ๔ ช่วง อายุ (๙,๑๘,๓๐,๔๒ เดือน) มีพัฒนาการสมวัย	๗๙.๓๙	๘๕	๘๕	๘๕	๘๕	สาธารณสุขจังหวัดปัตตานี
๖)ระดับค่าคะแนนเฉลี่ยของผลสอบ ONET ชั้นมัธยมศึกษา ปีที่ ๓	๔๒	๔๕	๔๘	๕๑	๕๔	สนง.เขตพื้นที่การศึกษา ประถมศึกษาปัตตานี เขต ๑

กลยุทธ์

จากการวิเคราะห์ข้อมูลด้านสังคม และทรัพยากรธรรมชาติสิ่งแวดล้อม สามารถจัดลำดับความสำคัญของกลยุทธ์ และกำหนดกลยุทธ์ตามหลักห่วงโซ่คุณค่า (Value Chain) ดังนี้

ฟื้นฟูทรัพยากรธรรมชาติและสิ่งแวดล้อม ป่าต้นน้ำ และพัฒนาแหล่งทรัพยากรรองรับการเกษตร การท่องเที่ยว อุตสาหกรรมฮาลาล และอาหารฮาลาล (ต้นทาง)

๑) ส่งเสริมความเข้มแข็งของสถาบันครอบครัวเพื่อสร้างเกราะป้องกันภัยคุกคาม และสร้างความเข้มแข็งให้กับครอบครัวโดยการมีส่วนร่วมทุกภาคส่วน (ต้นทาง)

๒) เสริมสร้างความเข้มแข็งทางคุณธรรม ศาสนา ประเพณี ศิลปะวัฒนธรรม และสร้างคุณค่า มูลค่าเพิ่ม เพื่อการพัฒนาจังหวัดบนความเป็นพหุวัฒนธรรม(ต้นทาง)

๓) ปรับระบบการจัดการทรัพยากรธรรมชาติ และการใช้ประโยชน์ที่ยั่งยืน โดยให้ชุมชนเป็นฐาน ในการพัฒนา อนุรักษ์ และจัดการให้เกิดประโยชน์ (กลางทาง)

๔) สร้างมาตรการรองรับปัญหาทางธรรมชาติ และการเปลี่ยนแปลงโลกร้อน ลดภัยคุกคามทางธรรมชาติต่อจังหวัดอย่างยั่งยืน (กลางทาง)

๕) สร้างเสริมสุขภาพประชาชน พัฒนาทั่วทุกชุมชน หมู่บ้านให้เป็นพื้นที่ สุขภาวะดีแบบมีส่วนร่วม พร้อมยกระดับการบริการสุขภาพรองรับการพัฒนาเมือง และการเชื่อมโยงนานาชาติ (กลางทาง)

๖) เสริมสร้างศักยภาพชุมชน และโอกาสในการพัฒนาตนเองของประชาชนที่ เท่าทันการเปลี่ยนแปลง รักษาอัตลักษณ์ที่ ดีงาม พร้อมเปิดสู่ประชาคมอาเซียน (กลางทาง)

๗) สร้างชุมชนเข้มแข็งโดยการมีส่วนร่วมของประชาชนพัฒนาระบบบริการแห่งรัฐ ยึดหลักเข้าใจ เข้าถึง และพัฒนา (กลางทาง)

๘) ยกกระดับคุณภาพการศึกษา พัฒนาคุณภาพคน พัฒนาเมือง ชุมชน สู่พื้นที่แห่งการเรียนรู้ ที่ ประชาชน ชุมชนมีศักยภาพในการพัฒนาตนเอง (กลางทาง)

๙) สร้างมาตรการเพื่อการพึ่งตนเองของประชาชน หมู่บ้าน ชุมชนที่ ยั่งยืนด้วยหลักปรัชญาของ เศรษฐกิจพอเพียง และระบบสวัสดิการชุมชนที่เข้มแข็ง (ปลายทาง)

๑๐) ส่งเสริมการสร้างงาน อาชีพรายได้จากทรัพยากรธรรมชาติ ภูมิปัญญาอย่างรู้คุณค่า และการ รักษาให้ยั่งยืน (ปลายทาง)

เป้าประสงค์ตัวชี้วัด ค่าเป้าหมาย กลยุทธ์และโครงการที่สำคัญ
ประเด็นยุทธศาสตร์ที่ ๓
“การเสริมสร้างความมั่นคง พัฒนาโครงสร้างพื้นฐานและการเชื่อมโยงเมืองสู่นานาชาติ
(น้ำหนักร้อยละ ๓๐)”

๑. เป้าประสงค์

- ๑) ประชาชนมีความปลอดภัย สามารถดำรงชีวิตอย่างมีความสุข และมีความเชื่อมั่นต่อรัฐ
- ๒) ระบบการคมนาคมขนส่งและการโลจิสติกส์รองรับการพัฒนาจังหวัด และการมีคุณภาพชีวิตที่ดีของประชาชน
- ๓) ระบบบริหาร และบริการของรัฐมีประสิทธิภาพสูง ทันสมัย จังหวัดปัตตานีเป็นเมืองเทคโนโลยีสารสนเทศทันสมัย (Smart Province)

๒. ตัวชี้วัด/ค่าเป้าหมายปี พ.ศ. ๒๕๖๑-๒๕๖๔

ตัวชี้วัด	ผลงานที่ ผ่านมา	ค่าเป้าหมาย(พ.ศ.)				ผู้รับผิดชอบตัวชี้วัด
		๒๕๖๑	๒๕๖๒	๒๕๖๓	๒๕๖๔	
๑) ร้อยละของหมู่บ้าน/ชุมชนเข้มแข็งและมีส่วนร่วมในการรักษา ความปลอดภัย	๘๑.๕	๘๓.๕	๘๕.๕	๘๗.๕	๘๙.๕	ที่ทำการปกครองจังหวัดปัตตานี
๒) ร้อยละของจำนวนหมู่บ้านสีขาว (หมู่บ้านปลอดภัยเสพติด)	๗๐	๗๕	๘๐	๙๐	๑๐๐	ศูนย์อำนวยการป้องกันและปราบปรามยาเสพติด จังหวัดปัตตานี
๓) อัตราการลดลงของคดีความมั่นคงจากความไม่สงบเรียบร้อย	๙๕	๙๐	๘๕	๘๐	๗๕	ที่ทำการปกครองจังหวัดปัตตานี
๔) ร้อยละของระดับความพึงพอใจของประชาชนต่อบริการของรัฐ	๘๑.๗๕	๘๕	๘๕	๘๕	๘๕	สถิติจังหวัดปัตตานี
๕) จำนวนส่วนราชการที่พัฒนาตามแผนงานปัตตานีทันสมัย (สร้างระบบฐานข้อมูล เพื่อการบริการ ประชาชน การพัฒนาเว็บไซต์ ๓ ภาษา (ไทย อังกฤษ บาหลี)	๑	๕	๑๐	๑๕	๒๐	สำนักงานจังหวัดปัตตานี
๖) การจัดบริการ ออนไลน์แก่ประชาชน การเพิ่มจุดwifi บริการประชาชนในพื้นที่บริการของส่วนราชการ)						

๓. กลยุทธ์

จากการวิเคราะห์ข้อมูลด้านความมั่นคงและโครงสร้างพื้นฐาน สามารถจัดลำดับความสำคัญของกลยุทธ์และกำหนดกลยุทธ์ตามหลักห่วงโซ่คุณค่า (Value Chain) ดังนี้

๑) เสริมสร้างศักยภาพหมู่บ้านในการจัดการตนเองให้มีความปลอดภัย และมีความสงบเรียบร้อย (ต้นทาง)

๒) เพิ่มประสิทธิภาพการป้องกันปราบปรามและเฝ้าระวังภัยคุกคามต่อประชาชนและความมั่นคงของจังหวัดด้วยการทำงานแบบบูรณาการผสมผสานความทันสมัยของเทคโนโลยีและคุณภาพบุคลากร (กลางทาง)

๓) พัฒนาโครงสร้างพื้นฐานยกระดับคุณภาพชีวิตประชาชน และพัฒนาการคมนาคมทั้งทางบก ทางราง ทางน้ำ ทางอากาศ ให้มีความปลอดภัย มีมาตรฐานเชื่อมโยงจังหวัดกับกลุ่มจังหวัดประเทศอาเซียน และนานาชาติ (กลางทาง)

๔) พัฒนาการขับเคลื่อนยุทธศาสตร์จังหวัดด้วยกลไกการทำงานเชิงบูรณาการรูปแบบประชารัฐ เน้นภารกิจร่วม พื้นที่เป็นฐานประชาชนเป็นศูนย์กลาง (กลางทาง)

๕) ปรับสภาพแวดล้อมเมือง สร้างภูมิทัศน์ใหม่ ให้มีความเป็นอารยะสถาปัตย์ เป็นเมืองสะอาด เป็นระเบียบพร้อมต้อนรับแขกบ้านแขกเมืองด้วยความประทับใจ (กลางทาง)

๖) ยกระดับการบริการประชาชนให้มีความทันสมัย เป็นสากล และรองรับการเติบโตของเมือง สู่นานาชาติ (ปลายทาง)

๗) เตรียมพร้อมเมืองสู่สังคมดิจิทัล และพัฒนาสู่เมืองแห่งความทันสมัยด้วยเทคโนโลยี (ปลายทาง)

ที่มา : แผนพัฒนาจังหวัดปัตตานี พ.ศ.๒๕๖๑-๒๕๖๔

๑.๔ ยุทธศาสตร์การพัฒนาขององค์กรปกครองส่วนท้องถิ่นในเขตจังหวัดปัตตานี

๑.๔.๑ ยุทธศาสตร์การพัฒนาขององค์การบริหารส่วนจังหวัดปัตตานี

๑.วิสัยทัศน์การพัฒนาองค์การบริหารส่วนจังหวัดปัตตานี

“ สร้างปัตตานีเป็นสังคมแห่งการเรียนรู้คู่คุณธรรม มีวิถีชีวิตตามหลักปรัชญาเศรษฐกิจพอเพียง ดำรงอยู่บนพื้นฐานความหลากหลายทางวัฒนธรรม อยู่ร่วมกันอย่างสันติสุข ”

๒.ยุทธศาสตร์

๒.๑ ยุทธศาสตร์ที่ ๑ พัฒนาการศึกษาและสังคมให้มีคุณภาพ

กลยุทธ์ที่ ๑.๑ ส่งเสริมและพัฒนาคุณภาพการจัดการศึกษาทุกประเภท และทุกระดับให้ได้ มาตรฐาน และเป็นไปตามความต้องการของท้องถิ่น

กลยุทธ์ที่ ๑.๒ ส่งเสริม ทำนุบำรุงศาสนา ศาสนสถาน อนุรักษ์และสืบสานขนบธรรมเนียม ประเพณี ศิลปวัฒนธรรม และภูมิปัญญาท้องถิ่น

กลยุทธ์ที่ ๑.๓ ส่งเสริม สนับสนุนให้เกิดความเข้มแข็งในชุมชนและสถาบันครอบครัว

กลยุทธ์ที่ ๑.๔ ส่งเสริม สนับสนุนการพัฒนาคุณภาพชีวิตเด็ก เยาวชน สตรี ผู้สูงอายุและ ผู้ด้อยโอกาส

กลยุทธ์ที่ ๑.๕ ส่งเสริม สนับสนุนการควบคุมโรคติดต่อ การป้องกัน และการแก้ไขปัญหาสุขภาพ

กลยุทธ์ที่ ๑.๖ การบริหารจัดการบ้านเมืองที่ดี

กลยุทธ์ที่ ๑.๗ ปรับปรุง จัดหาปัจจัยเครื่องมือ เครื่องใช้และการพัฒนาอาคารสถานที่ตลอดจนสภาพแวดล้อมภายในสถานที่ปฏิบัติงาน

๒.๒ ยุทธศาสตร์ที่ ๒ พัฒนาโครงสร้างพื้นฐานให้ได้มาตรฐาน

กลยุทธ์ที่ ๒.๑ ก่อสร้าง บุกเบิก ปรับปรุงและบำรุงรักษาถนน ทางเท้า ท่อระบายน้ำ สะพานระบบการขนส่งทางน้ำและท่าเทียบเรือ

กลยุทธ์ที่ ๒.๒ ปรับปรุง ติดตั้งระบบไฟฟ้าและก่อสร้างระบบประปา

กลยุทธ์ที่ ๒.๓ จัดให้มีและพัฒนาสถานที่เพื่อสาธารณะประโยชน์

๒.๓ ยุทธศาสตร์ที่ ๓ การจัดการทรัพยากรธรรมชาติและสิ่งแวดล้อมอย่างยั่งยืน

กลยุทธ์ที่ ๓.๑ ส่งเสริมการอนุรักษ์ ฟื้นฟูและบริหารจัดการ ทรัพยากรธรรมชาติและสิ่งแวดล้อม

กลยุทธ์ที่ ๓.๒ ส่งเสริม สนับสนุนการป้องกันและบรรเทาภัยพิบัติ

กลยุทธ์ที่ ๓.๓ ก่อสร้าง ปรับปรุง และบำรุงรักษาแหล่งน้ำธรรมชาติ

๒.๔ ยุทธศาสตร์ที่ ๔ พัฒนาเศรษฐกิจและเอาชนะความยากจน

กลยุทธ์ที่ ๔.๑ ส่งเสริม สนับสนุนวิสาหกิจชุมชน และโครงการตามแนวพระราชดำริ

กลยุทธ์ที่ ๔.๒ สนับสนุนให้มีตลาดกลางจำหน่ายสินค้าและส่งเสริมการค้า การลงทุนในท้องถิ่น และพัฒนาองค์ความรู้ด้านการจัดการและการตลาด

กลยุทธ์ที่ ๔.๓ ส่งเสริม สนับสนุนความเข้มแข็งองค์กร/ชุมชน โดยวิธีการสหกรณ์เป็นแนวทาง การดำเนินงาน

๒.๕ ยุทธศาสตร์ที่ ๕ พัฒนาการกีฬาสู่ความเป็นเลิศและส่งเสริมการท่องเที่ยว

กลยุทธ์ที่ ๕.๑ ส่งเสริม สนับสนุนกิจกรรมด้านกีฬา นันทนาการให้กับประชาชนทุกระดับและ พัฒนากีฬาสู่ความเป็นเลิศ

กลยุทธ์ที่ ๕.๒ ส่งเสริม สนับสนุนการก่อสร้างและปรับปรุงสนามกีฬา สถานที่นันทนาการ

กลยุทธ์ที่ ๕.๓ ก่อสร้าง ปรับปรุง สถานที่ที่เป็นแหล่งเรียนรู้ แหล่งท่องเที่ยวของประชาชน

กลยุทธ์ที่ ๕.๔ ปรับปรุง พัฒนาสถานที่ท่องเที่ยวเชิงอนุรักษ์ แหล่งโบราณสถาน โบราณวัตถุ

กลยุทธ์ที่ ๕.๕ ส่งเสริมประชาสัมพันธ์การท่องเที่ยวเชิงอนุรักษ์ โดยให้ชุมชนมีส่วนร่วมใน การท่องเที่ยว

๒.๖ ยุทธศาสตร์ที่ ๖ ส่งเสริมการรักษาความมั่นคงและเสริมสร้างสันติสุข

กลยุทธ์ที่ ๖.๑ ส่งเสริมสนับสนุนกิจกรรมด้านการรักษาความปลอดภัยในชีวิตและทรัพย์สิน ของประชาชน

กลยุทธ์ที่ ๖.๒ ส่งเสริม สนับสนุนและจัดให้มีระบบรักษาความสงบเรียบร้อยให้เกิดขึ้นภายในจังหวัด

กลยุทธ์ที่ ๖.๓ การเสริมสร้างความสามัคคีอันดีต่อกันเพื่อให้เกิดความเข้าใจของคนในชาติ

การวิเคราะห์สภาพแวดล้อมและขีดสมรรถนะในการดำเนินงานพัฒนาจังหวัดปัตตานี (SWOT Analysis)

๑.๔.๒ ยุทธศาสตร์การพัฒนาขององค์กรปกครองส่วนท้องถิ่นในเขตจังหวัดปัตตานี

๑.วิสัยทัศน์(Vision) ขององค์กรปกครองส่วนท้องถิ่นในเขตจังหวัดปัตตานี (พ.ศ.๒๕๖๑-๒๕๖๔)

“ พัฒนาท้องถิ่นอย่างมีคุณภาพ สร้างสังคมสันติสุข ภายใต้เศรษฐกิจที่มั่นคงและยั่งยืน ”

๒.พันธกิจการพัฒนา

๑. พัฒนาด้านเศรษฐกิจและคุณภาพชีวิต

๒. พัฒนาโครงการสร้างพื้นฐานและบริการสาธารณะ

๓. พัฒนาด้านทรัพยากรธรรมชาติและสิ่งแวดล้อม

๔. พัฒนาด้านสังคมและความมั่นคง

๓.เป้าประสงค์

๑. ประชาชนทุกระดับมีความเป็นอยู่และมีคุณภาพชีวิตที่ดีขึ้น

๒. ประชาชนมีอาชีพและรายได้ในการดำรงชีวิตอย่างเพียงพอ

๓. สร้างเครือข่ายการคมนาคมเชื่อมโยงระหว่างกัน

๔. ประชาชนตระหนักในการใช้ทรัพยากรอย่างอย่างคุ้มค่าและรักษาสิ่งแวดล้อม

๕. ประชาชนมีความมั่นคง ปลอดภัยในชีวิตและทรัพย์สิน

ยุทธศาสตร์องค์กรปกครองส่วนท้องถิ่นในเขตจังหวัดปัตตานี (พ.ศ.๒๕๕๖๑-๒๕๖๔)

ยุทธศาสตร์ที่ ๑ การพัฒนาด้านเศรษฐกิจและคุณภาพชีวิตที่ดี

ยุทธศาสตร์ที่ ๒ การพัฒนาด้านโครงสร้างพื้นฐานและบริการสาธารณะ

ยุทธศาสตร์ที่ ๓ การพัฒนาด้านทรัพยากรธรรมชาติและสิ่งแวดล้อม

ยุทธศาสตร์ที่ ๔ การพัฒนาด้านสังคมและความมั่นคง

๑.๔.๓ ความเชื่อมโยงของยุทธศาสตร์

-ยุทธศาสตร์การพัฒนาจังหวัดกับยุทธศาสตร์การพัฒนาขององค์กรปกครองส่วนท้องถิ่น (พ.ศ.

๒๕๖๑-๒๕๖๔)

วิสัยทัศน์ “ พัฒนาท้องถิ่นอย่างมีคุณภาพ สร้างสังคมสันติสุข ภายใต้เศรษฐกิจที่มั่นคงและยั่งยืน ”

ยุทธศาสตร์ที่ ๑ การพัฒนาด้านเศรษฐกิจและคุณภาพชีวิตที่ดี

ยุทธศาสตร์ที่ ๒ การพัฒนาด้านโครงสร้างพื้นฐานและบริการสาธารณะ

ยุทธศาสตร์ที่ ๓ การพัฒนาด้านทรัพยากรธรรมชาติและสิ่งแวดล้อม

ยุทธศาสตร์ที่ ๔ การพัฒนาด้านสังคมและความมั่นคง

-แผนผังยุทธศาสตร์การพัฒนาจังหวัดกับยุทธศาสตร์การพัฒนาขององค์กรปกครองส่วนท้องถิ่น

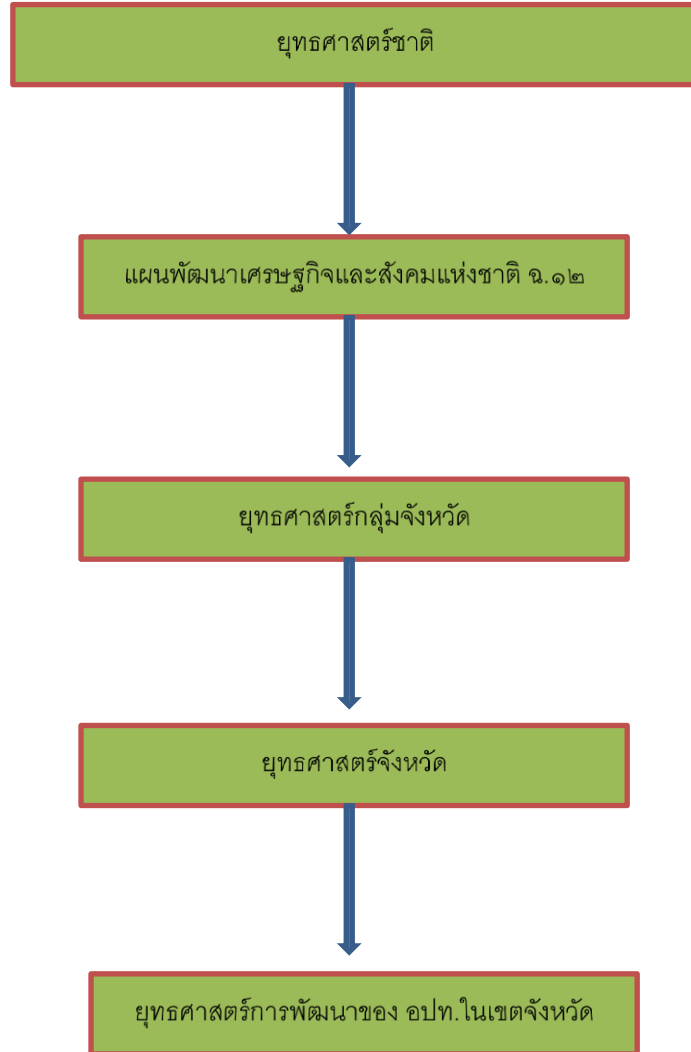

-ประเด็นยุทธศาสตร์การพัฒนาขององค์การบริหารส่วนจังหวัดปัตตานี (พ.ศ. ๒๕๖๑-๒๕๖๔)

ยุทธศาสตร์ที่ ๑ การพัฒนาด้านเศรษฐกิจและคุณภาพชีวิตที่ดี

กลยุทธ์ที่ ๑ ส่งเสริม สนับสนุนโครงการอันเนื่องมาจากพระราชดำริ และการสร้างงาน สร้างอาชีพให้กับประชาชนในท้องถิ่นตามแนวทางปรัชญาเศรษฐกิจพอเพียง

กลยุทธ์ที่ ๒ ส่งเสริมและสนับสนุนอาชีพด้านการเกษตร และปศุสัตว์ ตามแนวทาง การเกษตร ทฤษฎีใหม่สู่นิคมอุตสาหกรรมอาหารฮาลาล

กลยุทธ์ที่ ๓ ส่งเสริมการตลาด การค้า การลงทุน และจัดให้มีตลาดกลางจำหน่ายสินค้า ท้องถิ่น

กลยุทธ์ที่ ๔ ส่งเสริม สนับสนุนผู้ประกอบการในการพัฒนาคุณภาพมาตรฐานการผลิต ผลิตภัณฑ์และการตลาดของสินค้า OTOP

กลยุทธ์ที่ ๕ ส่งเสริมระบบเศรษฐกิจชุมชนควบคู่การพัฒนาองค์ความรู้ด้านการจัดการ

กลยุทธ์ที่ ๖ ส่งเสริม สนับสนุน ภูมิปัญญาท้องถิ่นให้เป็นสินทรัพย์ทางปัญญาสร้างมูลค่าทางเศรษฐกิจ

ยุทธศาสตร์ที่ ๒ การพัฒนาด้านโครงสร้างพื้นฐานและบริการสาธารณะ

กลยุทธ์ที่ ๑ ก่อสร้าง บุกเบิก ปรับปรุง บำรุงรักษาทางคมนาคม สะพาน เขื่อน ระบบระบายน้ำ ระบบชลประทานขนาดเล็ก และท่าเทียบเรือ

กลยุทธ์ที่ ๒ พัฒนาปรับปรุงระบบจราจร และการขนส่ง

กลยุทธ์ที่ ๓ จัดให้มีไฟฟ้าใช้อย่างทั่วถึง

กลยุทธ์ที่ ๔ ก่อสร้าง ปรับปรุงแหล่งน้ำอุปโภค บริโภค และระบบประปา

กลยุทธ์ที่ ๕ จัดทำผังเมืองและผังตำบล

ยุทธศาสตร์ที่ ๓ การพัฒนาด้านทรัพยากรธรรมชาติและสิ่งแวดล้อม

กลยุทธ์ที่ ๑ คุ้มครอง ดูแล และบำรุงรักษาทรัพยากรธรรมชาติและสิ่งแวดล้อม อย่างยั่งยืน

กลยุทธ์ที่ ๒ ส่งเสริมและสนับสนุนให้ประชาชนมีจิตสำนึกในการร่วมกันอนุรักษ์ ทรัพยากรธรรมชาติ พลังงานที่เป็นมิตรต่อสิ่งแวดล้อม

กลยุทธ์ที่ ๓ ปรับปรุงภูมิทัศน์ในชุมชนและเมือง

กลยุทธ์ที่ ๔ จัดทำระบบการจัดการขยะและสิ่งปฏิกูลตลอดจนระบบบำบัดน้ำเสีย

กลยุทธ์ที่ ๕ ส่งเสริม สนับสนุนการพัฒนาระบบการจัดการและป้องกันภัยพิบัติ

ยุทธศาสตร์ที่ ๔ การพัฒนาด้านสังคมและความมั่นคง

กลยุทธ์ที่ ๑ ส่งเสริม สนับสนุนการจัดการศึกษาทั้งในระบบ และนอกระบบทุกระดับ

กลยุทธ์ที่ ๒ ส่งเสริมและสนับสนุนให้ประชาชนมีส่วนร่วมในการจัดการศึกษา ศาสนาและ วัฒนธรรม ที่สอดคล้องตามความต้องการของประชาชน

กลยุทธ์ที่ ๓ ส่งเสริม สนับสนุนบทบาทสถานศึกษา ศาสนสถานให้เป็นแหล่งเรียนรู้ในชุมชน

กลยุทธ์ที่ ๔ ส่งเสริม สนับสนุนการใช้สื่อนวัตกรรมเทคโนโลยีเพื่อการศึกษา

กลยุทธ์ที่ ๕ ส่งเสริมทำนุบำรุงศาสนา ศาสนสถาน ศาสนพิธีต่างๆ ศิลปะ จารีตประเพณี วัฒนธรรม

ภูมิปัญญาท้องถิ่น

กลยุทธ์ที่ ๖ ส่งเสริมสนับสนุนการกีฬา การท่องเที่ยว สันทนาการ

กลยุทธ์ที่ ๗ ส่งเสริมและสนับสนุนให้เกิดความเข้มแข็งของชุมชนและสถาบันครอบครัว

กลยุทธ์ที่ ๘ ส่งเสริมและสนับสนุนการพัฒนาศักยภาพคน ครอบครัวและสังคมให้คนดีมีคุณธรรม

๒. ยุทธศาสตร์ขององค์กรปกครองส่วนท้องถิ่น

๒.๑ วิสัยทัศน์

องค์การบริหารส่วนตำบลต้นหยงดालอ ได้กำหนดวิสัยทัศน์ (Vision) เพื่อแสดงสถานการณ์ในอนาคต ซึ่งเป็นจุดมุ่งหมายความคาดหวังที่ต้องการให้เกิดขึ้นในอนาคตข้างหน้า ซึ่งจะสามารถสะท้อนถึงสภาพการณ์ของท้องถิ่นในอนาคตได้อย่างรอบด้าน ภายใต้การเปลี่ยนแปลงของสภาพแวดล้อมด้านต่างๆ จึงได้กำหนดวิสัยทัศน์ คาดหวังที่จะให้เกิดขึ้นในอนาคต ดังนี้

“ต้นหยงดาลอจะเป็นตำบลแห่งสันติสุข ประชาชนมีชีวิตอย่างพอเพียง ยึดมั่นในศีลธรรมและวัฒนธรรมอันดี”

๒.๒ ยุทธศาสตร์

คณะกรรมการพัฒนาองค์การบริหารส่วนตำบลต้นหยงดาลอร่วมกับประชาคมท้องถิ่น ส่วนราชการ รัฐวิสาหกิจ รวมทั้งองค์กรต่างๆ ที่เกี่ยวข้อง ได้กำหนดยุทธศาสตร์ของอบต. ๗ ด้าน โดยมีรายละเอียดดังนี้

ยุทธศาสตร์การพัฒนา	แนวทางการพัฒนา/กลยุทธ์	หมายเหตุ
๑. พัฒนาและเสริมสร้างความเข้มแข็งของระบบเศรษฐกิจชุมชน และแก้ไขปัญหาความยากจน	๑.๑ ส่งเสริมสนับสนุนการสร้างงานสร้างอาชีพให้กับประชาชนในท้องถิ่นตามแนวทางปรัชญาเศรษฐกิจพอเพียง ๑.๒ ส่งเสริมและสนับสนุนอาชีพด้านการเกษตรและปศุสัตว์ตามแนวทางเกษตรทฤษฎีใหม่สู่นิคมอุตสาหกรรมอาหารฮาลาล ๑.๓ ส่งเสริมโครงการตามแนวพระราชดำริ ๑.๔ ส่งเสริมระบบเศรษฐกิจชุมชนควบคู่กับการพัฒนาองค์ความรู้ด้านการจัดการและการตลาด ๑.๕ รมณรงค์ให้ความรู้เพื่อสร้างจิตสำนึกในการประหยัดและลดหนี้สินในระดับครัวเรือน	
๒. พัฒนาคคนและสังคมให้มีคุณภาพ	๒.๑ ส่งเสริมสนับสนุนการจัดการศึกษาทั้งในระบบและนอกระบบทุกระดับ ๒.๒ ส่งเสริมสนับสนุนบทบาทสถานศึกษา ศาสนสถาน ให้เป็นแหล่งเรียนรู้ในชุมชน ๒.๓ ส่งเสริมสนับสนุนให้เด็กเยาวชนได้มีส่วนร่วมในด้านการแสดงออกด้านความคิดและมีนิสัยรักในการเรียน ๒.๔ ส่งเสริมสนับสนุนการพัฒนาเด็ก เยาวชนและประชาชนให้มีคุณธรรมนำความรู้ เกิดภูมิคุ้มกันปัญหาทางสังคม ๒.๕ ส่งเสริม อนุรักษ์ ฟื้นฟู พัฒนา ศาสนา ศิลปวัฒนธรรมและภูมิปัญญาท้องถิ่นต่างๆ	

ยุทธศาสตร์การพัฒนา	แนวทางการพัฒนา/กลยุทธ์	หมายเหตุ
	๒.๖ ส่งเสริมและสนับสนุนให้เกิดความเข้มแข็งของชุมชนและสถาบันครอบครัว ๒.๗ ส่งเสริมและสนับสนุนการพัฒนาคุณภาพชีวิตและการคุ้มครองเด็ก สตรี เยาวชน ผู้สูงอายุ ผู้พิการ ผู้ด้อยโอกาสและประชาชนทั่วไป ๒.๘ ควบคุมและป้องกันการแพร่ระบาดของยาเสพติด ตลอดจนการบำบัดฟื้นฟูทั้งทางด้านร่างกายและจิตใจแก่ผู้ติดยาเสพติด ๒.๙ ส่งเสริมการป้องกันและควบคุมโรคติดต่อ	
๓. พัฒนาการกีฬาสู่ความเป็นเลิศ และส่งเสริมการท่องเที่ยว	๓.๑ ส่งเสริมสนับสนุนกิจกรรมด้านการกีฬา การออกกำลังกายและกิจกรรมนันทนาการ ๓.๒ ส่งเสริมการพัฒนาทักษะด้านการกีฬาสู่ความเป็นเลิศ ๓.๓ ส่งเสริมสนับสนุนการก่อสร้างและปรับปรุงสนามกีฬา ๓.๔ ส่งเสริมสนับสนุนการประชาสัมพันธ์แหล่งท่องเที่ยว	
๔. การบริหารจัดการที่ดี	๔.๑ ส่งเสริมสวัสดิการและการพัฒนาศักยภาพบุคลากรภายในองค์กร ๔.๒ ส่งเสริมและพัฒนา เครื่องมือ เครื่องใช้ และสถานที่ปฏิบัติงาน ๔.๓ พัฒนาปรับปรุงระบบบริหารจัดการองค์กรตามหลักการบริหารจัดการบ้านเมืองที่ดี ๔.๔ พัฒนาและสร้างระบบการให้บริการที่ทันสมัย รวดเร็ว และมีประสิทธิภาพ ๔.๕ พัฒนาส่งเสริมระบบประชาสัมพันธ์การดำเนินงานขององค์กรรองรับการเข้าสู่ประชาคม	
๕. พัฒนาโครงสร้างพื้นฐานให้ได้มาตรฐาน	๕.๑ ก่อสร้าง บุกเบิก ปรับปรุง บำรุงรักษาทางคมนาคม สะพาน เขื่อน ระบบระบายน้ำ ระบบชลประทานขนาดเล็กและท่าเทียบเรือ ๕.๒ จัดให้มีไฟฟ้าใช้อย่างทั่วถึง ๕.๓ ก่อสร้าง ปรับปรุงแหล่งน้ำอุปโภค บริโภคและระบบประปา	
๖. จัดการทรัพยากรธรรมชาติและสิ่งแวดล้อมอย่างยั่งยืน	๖.๑ คุ้มครอง ดูแล และบำรุงรักษาทรัพยากรธรรมชาติและสิ่งแวดล้อมอย่างยั่งยืน ๖.๒ ส่งเสริมสนับสนุนให้ประชาชนมีจิตสำนึกในการร่วมกันอนุรักษ์ทรัพยากรธรรมชาติและสิ่งแวดล้อม ๖.๓ ปรับปรุงภูมิทัศน์ในชุมชนและเมือง ๖.๔ ด้านการจัดทำระบบกำจัดขยะและสิ่งปฏิกูล ตลอดจนระบบบำบัดน้ำเสีย	

ยุทธศาสตร์การพัฒนา	แนวทางการพัฒนา/กลยุทธ์	หมายเหตุ
๗. ส่งเสริมการรักษาความมั่นคงและเสริมสร้างสันติสุข	๗.๑ ส่งเสริมสนับสนุนกิจกรรมด้านการรักษาความปลอดภัยในชีวิตและทรัพย์สินของประชาชน ๗.๒ เสริมสร้างความเข้มแข็งของชุมชนให้มีส่วนร่วมในการรักษาความสงบเรียบร้อยในท้องถิ่น เพื่อให้เกิดสันติสุข ๗.๓ ส่งเสริมให้ท้องถิ่นมีความสามารถและมีศักยภาพในการสนับสนุนงานป้องกันและบรรเทาสาธารณภัยตลอดถึงการรักษาความสงบเรียบร้อยในท้องถิ่น	

๒.๓ เป้าประสงค์

๑. ประชาชนมีศักยภาพมีรายได้เพียงพอสามารถพึ่งพาตนเองได้
๒. ชุมชนมีความเข้มแข็งและคุณภาพชีวิตประชาชนดีขึ้น
๓. นักกีฬามีความเป็นเลิศและสร้างภาพลักษณ์ที่ดีแก่ตำบล
๔. การบริหารจัดการภาครัฐที่ดีและการมีส่วนร่วมของทุกฝ่าย
๕. ประชาชนได้รับบริการด้านโครงสร้างพื้นฐานที่ดี
๖. ทรัพยากรธรรมชาติและสิ่งแวดล้อมในพื้นที่มีความอุดมสมบูรณ์
๗. ประชาชนมีความปลอดภัยในชีวิตและทรัพย์สิน

๒.๔ ตัวชี้วัด

๑. ร้อยละ ๑๐ มีการประกอบอาชีพในพื้นที่เพิ่มขึ้น
๒. ร้อยละ ๑๐ ของประชาชนมีคุณภาพชีวิตที่ดีขึ้น
๓. ร้อยละ ๓๐ ของประชาชนออกกำลังกายและเล่นกีฬาอย่างสม่ำเสมอ
๔. การบริหารจัดการของ อบต. มีผลการปฏิบัติที่มีประสิทธิภาพสูงสุดร้อยละ ๙๐
๕. ในเขต อบต. มีโครงสร้างพื้นฐานที่ให้บริการประชาชนได้ใช้บริการร้อยละ ๘๐
๖. ร้อยละ ๗๐ ของประชาชนในพื้นที่มีความหวงแหนในทรัพยากรธรรมชาติและสิ่งแวดล้อม
๗. ร้อยละ ๘๐ ของประชาชนในพื้นที่รู้สึกมีความปลอดภัยในชีวิตและทรัพย์สิน

ในตำบล

๒.๕ ค่าเป้าหมาย

๑. ชุมชนสามารถพึ่งพาตนเองได้
๒. ประชาชนมีคุณภาพชีวิตที่ดีและชุมชนมีความเข้มแข็ง
๓. ประชาชนมีความตระหนักรู้และทักษะในกิจกรรมทางการออกกำลังกายและเล่นกีฬา
๔. การบริหารจัดการภาครัฐที่ดีและการมีส่วนร่วมของทุกฝ่าย
๕. การคมนาคมในตำบลมีประสิทธิภาพ
๖. ทรัพยากรธรรมชาติและสิ่งแวดล้อมไม่เป็นพิษต่อชุมชน
๗. ประชาชนในพื้นที่ดำรงชีวิตอย่างปกติสุข

๒.๖ จุดยืนทางยุทธศาสตร์

๑. ส่งเสริมและพัฒนาศักยภาพคนและความเข้มแข็งของชุมชนโดยยึดหลักการดำเนินชีวิตตามหลักปรัชญาเศรษฐกิจพอเพียง

๒. การพัฒนาคุณภาพชีวิตของประชาชนให้มีคุณภาพชีวิตที่ดี

๓. การพัฒนาการกีฬาสู่ความเป็นเลิศ

๔. การพัฒนาระบบการบริหารจัดการภาครัฐที่ดีและการมีส่วนร่วมจากทุกภาคส่วน

๕. การพัฒนาชุมชนให้น่าอยู่ โดยได้รับบริการสาธารณะด้านโครงสร้างพื้นฐานที่จำเป็นเพื่อความปลอดภัยและรองรับการขยายตัวของชุมชนและเศรษฐกิจ

๖. จัดการทรัพยากรธรรมชาติและสิ่งแวดล้อมในพื้นที่ที่มีอย่างยั่งยืน

๗. ส่งเสริมสนับสนุนการมีส่วนร่วมในรักษาความมั่นคงและเสริมสร้างสันติสุข

๒.๘ ความเชื่อมโยงของยุทธศาสตร์ในภาพรวม

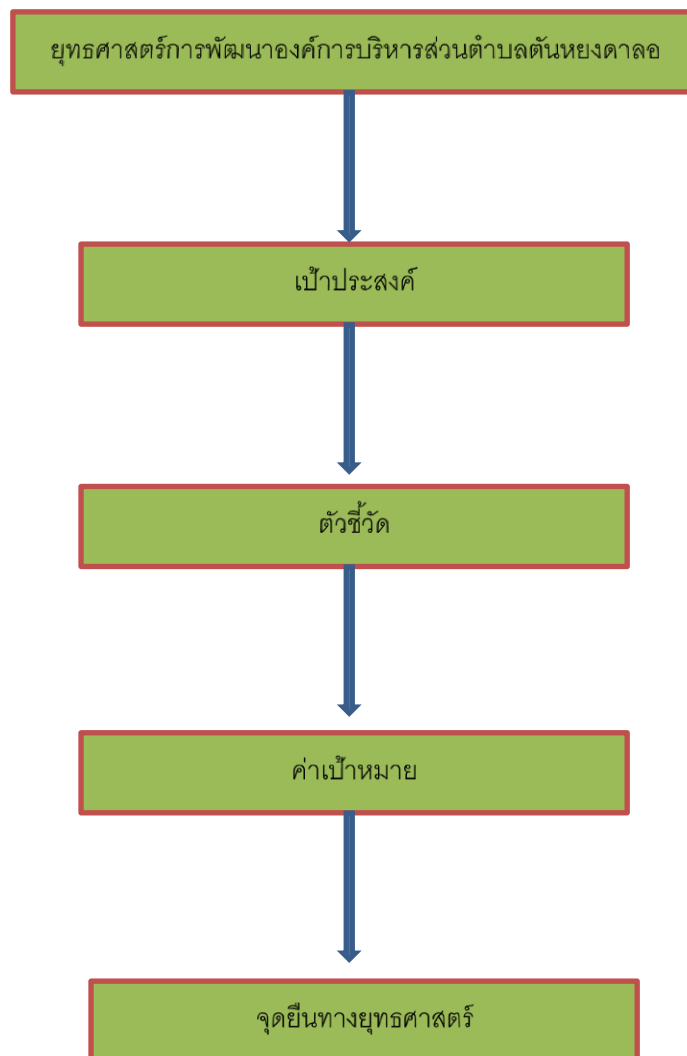

๓. การวิเคราะห์เพื่อการพัฒนาท้องถิ่น

๓.๑ การวิเคราะห์รอบการจัดทำยุทธศาสตร์ขององค์กรปกครองส่วนท้องถิ่น

ในการจัดทำแผนพัฒนาท้องถิ่นขององค์การบริหารส่วนตำบลต้นหยงตาลได้ใช้การวิเคราะห์ SWOT Analysis/Demand (Demand Analysis)/Global Demand และ Trend ปัจจัยและสถานการณ์การเปลี่ยนแปลงที่มีผลต่อการพัฒนา อย่างน้อยต้องประกอบด้วย การวิเคราะห์ศักยภาพด้านเศรษฐกิจ ด้านสังคม ด้านทรัพยากรธรรมชาติและสิ่งแวดล้อม ซึ่งมีรายละเอียดดังนี้

๑.การวิเคราะห์ปัจจัยภายในที่เป็น“จุดแข็ง” S (Strength)

☞ ที่ตั้งองค์การบริหารส่วนตำบลต้นหยงตาลตั้งอยู่ในจุดยุทธศาสตร์ที่เหมาะสมต่อการพัฒนา ทั้งด้านเศรษฐกิจ สังคม

- ☞ ประชาชนยึดมั่นในศาสนา จารีตประเพณีและวัฒนธรรม
- ☞ การคมนาคมมีความสะดวกสามารถใช้ได้ทุกฤดูกาล
- ☞ มีที่ตั้งส่วนราชการระดับตำบล
- ☞ มีแหล่งเงินทุนในหมู่บ้าน
- ☞ บุคลากรมีความพร้อมในระดับหนึ่งในการให้บริการและอำนวยความสะดวกแก่ประชาชน
- ☞ ทูทางธรรมชาติของชุมชนยังเอื้อต่อการพัฒนา

๒.การวิเคราะห์ปัจจัยภายในที่เป็น“จุดอ่อน” W (Weakness)

- ☞ ขาดการสนับสนุนงบประมาณอย่างต่อเนื่อง
- ☞ การศึกษาของประชาชนอยู่ในระดับที่ต่ำกว่าเกณฑ์
- ☞ ประชาชนยังขาดความร่วมมือเท่าที่ควรในการพัฒนาท้องถิ่นตนเอง
- ☞ บทบาทของผู้นำและกลุ่มพลังมวลชนต่าง ๆ ยังขาดภาวะผู้นำ
- ☞ ปัญหาการแพร่ระบาดของยาเสพติดในพื้นที่
- ☞ ปัญหาการว่างงาน

๓.การวิเคราะห์ปัจจัยภายนอกที่เป็น“ข้อจำกัด” T (Threat)

☞ เหตุการณ์ความไม่สงบในพื้นที่ ๓ จังหวัดชายแดนภาคใต้ ส่งผลกระทบต่อความเป็นอยู่ การประกอบอาชีพของประชาชนในพื้นที่

☞ นโยบายรัฐบาล นโยบายกลุ่มจังหวัดชายแดนภาคใต้และจังหวัดปัตตานีเอง ถึงแม้จะสอดคล้องกันในการส่งเสริมสนับสนุนคุณภาพชีวิตความเป็นอยู่ แต่ปัญหาความไม่สงบในพื้นที่ก็ยังคงมีอยู่

☞ กฎหมาย ระเบียบต่าง ๆ ที่เกี่ยวข้องกับการนำมาปฏิบัติในพื้นที่ยังไม่มีประสิทธิภาพหรือการบังคับใช้ยังไม่เต็มประสิทธิภาพ

- ☞ ปัญหา ยาเสพติดที่แพร่ระบาดเข้ามาในพื้นที่
- ☞ ปัญหาการเมืองระดับชาติ ทำให้การดำเนินตามนโยบายไม่ต่อเนื่อง

๔.การวิเคราะห์ปัจจัยภายนอกที่เป็น“โอกาส” O (Opportunity)

- ↳ นโยบายรัฐบาล กลุ่มจังหวัด จังหวัดปัตตานี เอื้อต่อการพัฒนาพื้นที่ได้ในระดับหนึ่ง
- ↳ มีศูนย์อำนวยการบริหารจังหวัดชายแดนภาคใต้เป็นหน่วยงานที่กำกับดูแลพื้นที่จังหวัดชายแดนภาคใต้โดยตรง

ชายแดนภาคใต้โดยตรง

- ↳ ความหลากหลายทางประเพณี วัฒนธรรม
- ↳ จังหวัดปัตตานีมีแหล่งท่องเที่ยวและโบราณสถานที่สำคัญเหมาะแก่การท่องเที่ยว
- ↳ หน่วยงานต่าง ๆ มีการบูรณาการการทำงานมากขึ้น

๕.การสรุปสถานการณ์พัฒนา (การวิเคราะห์จุดแข็ง จุดอ่อน โอกาส และอุปสรรค)

องค์การบริหารส่วนตำบลตันหยงดालอ ได้ดำเนินการวิเคราะห์สถานการณ์และศักยภาพ เพื่อชี้ให้เห็นถึงศักยภาพ ปัญหาและความต้องการของประชาชน โดยองค์การบริหารส่วนตำบลตันหยงดालอ ได้ดำเนินการวิเคราะห์ข้อมูล ดังต่อไปนี้

(๑) การวิเคราะห์ข้อมูลเพื่อการจัดทำแผนพัฒนา

➤ **ด้านโครงสร้างพื้นฐาน** สามารถจำแนกได้ดังนี้

๑) **มีเส้นทางคมนาคมในพื้นที่ตำบลตันหยงดालอ ประกอบด้วย ถนนดินลูกรัง**

ถนนหินคูลก ถนนคอนกรีตเสริมเหล็ก และถนนลาดยาง และยังมีอีกหลายเส้นทางที่ต้องดำเนินการบุกเบิกถนนเพื่อดำเนินการก่อสร้าง โดยผู้บริหารมีนโยบายที่จะดำเนินการก่อสร้างถนนให้เป็นถนนคอนกรีตเสริมเหล็กและถนนลาดยางให้ครบทุกเส้นทาง ปัญหาคือ องค์การบริหารส่วนตำบลตันหยงดालอไม่สามารถดำเนินการได้ เนื่องจากมีงบประมาณไม่เพียงพอ และบางพื้นที่ยังไม่เป็นที่สาธารณะ จะดำเนินการได้ก็ต่อเมื่อมีงบประมาณเพียงพอ และที่ยังไม่ดำเนินการก่อสร้างต้องเป็นที่สาธารณะก่อน การแก้ปัญหาคือ การของบประมาณจากหน่วยงานที่เกี่ยวข้อง การประสานความร่วมมือกันในหลายๆ ฝ่าย เพื่อที่จะทำความเข้าใจกับประชาชนในพื้นที่ และวิธีการที่จะดำเนินการแก้ไขอย่างไร ทั้งนี้ องค์การบริหารส่วนตำบลตันหยงดालอได้ตั้งงบประมาณในส่วนของการก่อสร้างถนนไว้ทุกปี และได้แจ้งประชาสัมพันธ์ให้ประชาชนได้รับทราบถึงเหตุผลเพื่อที่จะได้ช่วยกันแก้ไขปัญหาให้กับชุมชน

๒) **การขยายเขตไฟฟ้า** ปัจจุบันมีไฟฟ้าใช้ทุกครัวเรือน คิดเป็นประมาณ ๙๘

เปอร์เซ็นต์ ปัญหาคือไฟฟ้าส่องสว่างทางหรือที่สาธารณะยังไม่สามารถดำเนินการครอบคลุมพื้นที่ได้ทั้งหมด เนื่องจากข้อจำกัดในด้านงบประมาณ การแก้ปัญหาคือ ประสานความร่วมมือกันในหลายๆ ฝ่าย เพื่อที่จะทำความเข้าใจกับประชาชนในพื้นที่ และวิธีการที่จะดำเนินการแก้ไขอย่างไร ทั้งนี้ องค์การบริหารส่วนตำบลตันหยงดालอได้พยายามจัดสรรงบประมาณในส่วนนี้ และได้แจ้งประชาสัมพันธ์ให้ประชาชนได้รับทราบถึงเหตุผลเพื่อที่จะได้ช่วยกันแก้ไขปัญหาให้กับชุมชน

๓) **การประปา** องค์การบริหารส่วนตำบลตันหยงดालอ ยังไม่มีกิจการประปาของ

ตนเอง ที่มีอยู่ในปัจจุบันเป็นของชุมชน บางหมู่บ้านสามารถใช้การได้แต่บางหมู่บ้านไม่สามารถใช้การได้ ประปาที่ใช้อยู่ในปัจจุบันยังไม่ครอบคลุมทุกครัวเรือน และน้ำที่ใช้อยู่ในปัจจุบันเกิดตกตะกอนของน้ำ มีข้อเสนอให้ทางองค์การบริหารส่วนตำบลดำเนินการก่อสร้างประปาหมู่บ้านให้ครอบคลุมทั้ง ๕ หมู่บ้าน ปัญหาคือ การก่อสร้างระบบประปาต้องใช้งบประมาณที่ค่อนข้างสูงประกอบกับที่สำหรับดำเนินการก่อสร้างยังไม่เป็นที่สาธารณะ การแก้ปัญหา คือ สสำรวจระบบประปาทั้งตำบลว่าต้องดำเนินการแก้ไขอย่างไร หรือต้อง

ดำเนินการปรับปรุงซ่อมแซม อย่างไรก็ตามทางองค์การบริหารส่วนตำบลได้มีการบรรจุโครงการไว้ในแผนพัฒนาสามปีของปี ๒๕๖๐-๒๕๖๒ และได้บรรจุไว้ในแผนพัฒนาสี่ปี และได้มีการของบประมาณจากหน่วยงานที่เกี่ยวข้องไว้แล้ว

➤ **ด้านเศรษฐกิจ สามารถจำแนกได้ดังนี้**

๑) จากการสำรวจข้อมูลพื้นฐานพบว่า ประชากรส่วนใหญ่ในพื้นที่ทำการเกษตร เช่น ทำนาปลูกข้าว ปลูกพืชผัก ทำสวน เช่น ยางพารา ปาล์ม มะพร้าว เลี้ยงสัตว์เป็นอาชีพ เช่น เลี้ยงวัว แพะ แกะ ไก่ เป็ด ค้าขายบางส่วน รายได้ส่วนมากของประชากรในพื้นที่มาจากหลายๆส่วน เนื่องจากประกอบอาชีพผสมผสานหลายอย่าง เช่น ทำนา ทำสวน เลี้ยงสัตว์ตามแต่ฤดูกาล ซึ่งภาวะเศรษฐกิจขององค์การบริหารส่วนตำบลต้นหยงดालอใกล้เคียงกัน รายได้เฉลี่ยส่วนมากผ่านเกณฑ์ จปฐ. แต่ประชาชนในพื้นที่ยังไม่มีการออมเงิน สาเหตุเป็นเพราะว่าราคาผลผลิตทางการเกษตรต่ำค่าครองชีพสูง มีเงินแต่ซื้อของได้น้อยลง ได้แก้ไขปัญหาดังกล่าวโดยจัดโครงการส่งเสริมอาชีพ เพื่อให้ชุมชนมีรายได้เสริมจากการประกอบอาชีพเกษตรกรรม แต่การพัฒนาในด้านนี้ยังไม่บรรลุวัตถุประสงค์เท่าที่ควร เนื่องจากกลุ่มอาชีพต่างๆ ยังขาดความรู้ด้านการบริหารจัดการ และความรู้ด้านการตลาด

➤ **ด้านสังคม สามารถจำแนกได้ดังนี้**

๑) **ด้านแรงงาน** จากการสำรวจข้อมูลพื้นฐานพบว่า ประชากรที่มีอายุ ๑๕ – ๖๐ ปี อยู่ในกำลังแรงงาน ร้อยละ ๙๕ แต่ค่าแรงในพื้นที่ต่ำกว่าระดับจังหวัด ประชากรอายุระหว่าง ๒๕ – ๕๐ ปี บางส่วน ไปรับจ้างทำงานนอกพื้นที่ เช่น กรีดยางพารา ทำสวนผลไม้ รวมทั้งแรงงานที่ไปทำงานต่างประเทศ ปัญหาที่พบคือ ประชากรต้องไปทำงานนอกพื้นที่ เนื่องจากไม่มีงานในพื้นที่รองรับ โดยเฉพาะประเทศมาเลเซีย ปัญหานี้ยังไม่สามารถแก้ไขได้

๒) **ด้านสุขภาพและสาธารณสุข** จากการสำรวจข้อมูลพื้นฐานพบว่า ประชาชนส่วนมากมีสุขภาพที่ดี มีการคัดกรองสุขภาพให้กับประชาชนกลุ่มเสี่ยง โรคที่มักเกิดแก่ประชากรในชุมชน เช่นกัน ได้แก่ โรคความดัน เบาหวาน โรคไข้เลือดออก และโรคอื่นๆ อีกมาก มีสถิติเข้ารับการรักษาพยาบาล ปัญหาคือประชาชนบางรายไม่ยอมไปคัดกรองหรือตรวจสุขภาพประจำปี การแก้ไขปัญหา คือ องค์การบริหารส่วนตำบลและโรงพยาบาลส่งเสริมสุขภาพประจำตำบลต้นหยงดालอ ได้จัดกิจกรรมร่วมมือกันรณรงค์ให้ชุมชนเห็นความสำคัญในเรื่องนี้ซึ่งก็ได้ผลในระดับหนึ่ง ประชาชนให้ความร่วมมือเป็นอย่างดี แต่ต้องเป็นการดำเนินการอย่างต่อเนื่องเป็นประจำทุกปี จากการสำรวจข้อมูลพื้นฐาน บางครัวเรือนไม่ได้กินอาหารที่ถูกสุขลักษณะ การใช้ยาเพื่อบำบัดอาการเจ็บป่วยที่ไม่เหมาะสม การออกกำลังกายยังไม่สม่ำเสมอ และประชากรส่วนมากไม่ได้รับการตรวจสุขภาพ ปัญหาเหล่านี้เทศบาลพยายามอย่างยิ่งที่จะแก้ไข โดยร่วมมือกับโรงพยาบาล สาธารณสุข จัดกิจกรรมเพื่อแก้ไขปัญหา

๓) **ด้านการศึกษา** จากการสำรวจข้อมูลพื้นฐานพบว่า ประชาชนในพื้นที่ได้รับการศึกษาในระดับประถมศึกษาสามารถอ่านออกเขียนได้ แต่ปัญหาการศึกษาในพื้นที่คือ ยังไม่สามารถที่จะแข่งขันกับเมืองใหญ่ๆ ได้ การแก้ปัญหาของ อบต. ได้จัดกิจกรรมให้กับเด็กของศูนย์พัฒนาเด็กเล็ก การสนับสนุนอาหารเสริมนม อาหารกลางวัน ในกับทางโรงเรียนในเขตพื้นที่ และร่วมกันจัดกิจกรรมต่างๆ กับทางโรงเรียน

๔) **ด้านความปลอดภัยในชีวิตและทรัพย์สิน** จากการสำรวจข้อมูลพื้นฐานพบว่า ประชาชนยังไม่มี ความมั่นใจในชีวิตและทรัพย์สิน โดยเฉพาะเหตุการณ์ความไม่สงบในพื้นที่ที่มีเหตุเกิดบ่อยครั้ง ในเขตพื้นที่รับผิดชอบ สำหรับความปลอดภัยในชีวิตและทรัพย์สินในช่วงเทศกาลต่างๆ เนื่องจากคนในพื้นที่ไม่ ตีมเหล้า เมาสุรา การแก้ปัญหาคือ ทางองค์การบริหารส่วนตำบลต้นหยงดालอได้มีการตั้งกล้องวงจรปิดตามจุด ที่มีความสำคัญ และทางฝ่ายปกครองได้มีการตั้งด่านตรวจของทุกหมู่บ้าน

๕) **ด้านยาเสพติด** ปัญหายาเสพติดในเขตพื้นที่ตำบลต้นหยงดालอ ค่อนข้างมีปัญหา เนื่องจากกลุ่มเด็ก เยาวชนในพื้นที่ว่างงาน ไม่ได้เรียนหนังสือ จึงหันมามั่วสุมกับสิ่งเสพติด และอีกปัญหาหนึ่ง คือบุคคลภายนอกที่เข้ามาในพื้นที่ ก่อให้เกิดปัญหาการลักขโมยทรัพย์สินของคนในชุมชน การแก้ปัญหาคือ ทางองค์การบริหารส่วนตำบลต้นหยงดालอได้มีการตั้งงบประมาณในส่วนที่เกี่ยวข้องกับปัญหายาเสพติด การ ดึงผู้นำศาสนา กำหนด ผู้ใหญ่บ้านให้เข้ามามีส่วนร่วมในการป้องกันและแก้ไขปัญหายาเสพติดในพื้นที่ และได้รับความร่วมมือมาโดยตลอด

➤ ข้อมูลด้านทรัพยากรธรรมชาติและสิ่งแวดล้อม ในพื้นที่ขององค์การบริหารส่วน ตำบลต้นหยงดालอ ส่วนมากเป็นพื้นที่สำหรับเพาะปลูก ที่อยู่อาศัย ร้านค้า สถานประกอบการ ตามลำดับ และมีพื้นที่เพียงเล็กน้อยที่เป็นพื้นที่สาธารณะ ทรัพยากรธรรมชาติในพื้นที่ ก็ได้แก่ ดิน น้ำ ต้นไม้ อากาศ ที่ไม่มีมลพิษ ปัญหาคือ บางพื้นที่เป็นดินทรายไม่เหมาะกับการปลูกพืช และบางพื้นที่ประชาชนมีปัญหาเรื่องน้ำ เนื่องจากน้ำนั้นมีสภาพเป็นกร่อย และน้ำมีลักษณะเป็นสีแดง จึงไม่สามารถนำน้ำมาใช้ได้ ทางตำบลได้มีการ ก่อสร้างสระกักเก็บน้ำสำหรับการอุปโภค บริโภค การเกษตร

๓.๒ การประเมินสถานการณ์สภาพแวดล้อมภายนอกที่เกี่ยวข้อง

ในการจัดทำแผนพัฒนาท้องถิ่นขององค์การบริหารส่วนตำบลต้นหยงตาลอนั้น ได้ทำการประเมินสถานการณ์สภาพแวดล้อมภายนอกที่เกี่ยวข้อง ซึ่งมีรายละเอียดดังนี้

ด้าน	สถานการณ์สภาพแวดล้อมภายนอกที่เกี่ยวข้อง	ขอบข่ายและปริมาณของปัญหา/ความต้องการ	พื้นที่เป้าหมาย/กลุ่มเป้าหมาย	ความคาดหวังและแนวโน้มอนาคต
๑. โครงการสร้างพื้นฐาน	๑) ขาดแคลนแหล่งน้ำในการเกษตรและน้ำประปาสำหรับอุปโภค-บริโภคยังไม่พอเพียงและยังไม่ได้มาตรฐาน	- แหล่งน้ำและน้ำประปาในการอุปโภค-บริโภค	- ในเขต อบต.	- ประชาชนมีแหล่งน้ำและมีน้ำประปาใช้อย่างพอเพียงมีคุณภาพตามมาตรฐานมากขึ้น
	๒) ไฟฟ้าส่องสว่างทางและที่สาธารณะยังไม่สามารถดำเนินการครอบคลุมพื้นที่ได้ทั้งหมด	- ไฟฟ้า	- ทางและที่สาธารณะในเขต อบต.	- ทางและที่สาธารณะมีแสงสว่างเพียงพอประชาชนได้รับความสะดวกในการสัญจรไปมาและป้องกันการเกิดอาชญากรรมได้
	๓) ชุมชนขยายมากขึ้นทำให้น้ำท่วมขัง ส่งกลิ่นเหม็นก่อความรำคาญ	- ระบายน้ำ	- พื้นที่ใน อบต.	- มีระบายน้ำสามารถระบายน้ำได้สะดวก ไม่ท่วมขังไม่ส่งกลิ่นเหม็นก่อความรำคาญ
	๔) ประชาชนต้องการเส้นทางในการสัญจรไปมาเพิ่มมากขึ้นและ อบต.ไม่สามารถดำเนินการได้เนื่องจากพื้นที่ยังไม่เป็นที่สาธารณะ จะดำเนินการได้ก็ต่อเมื่อต้องเป็นที่สาธารณะ	- เส้นทางคมนาคม	- เส้นทางคมนาคมที่เป็นสาธารณะและประชาชนมีความต้องการให้ดำเนินการ	- มีเส้นทางในการคมนาคมเพียงพอและประชาชนได้รับความสะดวกในการสัญจรไปมา

दान	สถานการณ์สภาพแวดล้อม ภายนอกที่เกี่ยวข้อง	ขอบข่ายและปริมาณ ของปัญหา/ความ ต้องการ	พื้นที่เป้าหมาย/ กลุ่มเป้าหมาย	ความคาดหวังและ แนวโน้มอนาคต
๒.ด้านเศรษฐกิจ	๑) ประชาชนไม่มีการวางแผน ในการดำเนินงาน	- การวางแผน	- ประชาชนในเขต อบต.	- ประชาชนสามารถ วางแผนการ ดำเนินงานได้เอง
	๒) ขาดแหล่งเงินทุนในการ ทำกิจการและประกอบอาชีพ	- การลงทุน	- ประชาชนในเขต อบต.	- มีแหล่งเงินทุนในการ ทำกิจการและ ประกอบอาชีพ
	๓) ประชาชนขาดสถานที่ จำหน่ายสินค้า	- การพาณิชย์ กรรม	- ร้านค้าแผงลอย	- ร้านค้าแผงลอยมี สถานที่ในการขาย จำหน่ายสินค้า
	๔) ผลผลิตทางการเกษตร ราคาตกต่ำระยะทางการ ขนส่งผลผลิตไกลจากแหล่งรับ ซื้อ	-รายได้ในครัวเรือน	-เกษตรกรในพื้นที่	-ผลผลิตมีราคาสูงขึ้น
	๕) ค่าแรงต่ำค่าครองชีพสูง ขาดแคลนการจ้างงาน	-รายได้ในครัวเรือน	-ผู้ประกอบการอาชีพ รับจ้าง	-ค่าแรงสูงเหมาะสมกับ ค่าครองชีพ มีการจ้าง งานมากขึ้น
	๖) บางครัวเรือนยังมีรายได้ เฉลี่ยต่อปี ต่ำกว่า ๓๐,๐๐๐ บาท	-รายได้ครัวเรือน	-ประชาชนมีรายได้ต่ำ กว่าเกณฑ์ จปฐ.	-ไม่มีครัวเรือนที่ตก เกณฑ์ จปฐ.
	๗) ในเขต อบต.ไม่มีแหล่ง ท่องเที่ยวและกิจกรรมการ ท่องเที่ยว	- การท่องเที่ยว	- ในเขต อบต.	- มีแหล่งท่องเที่ยวใน เขตเทศบาลและ ส่งเสริมกิจกรรมการ ท่องเที่ยวเพิ่มมากขึ้น

<p>ดาน</p>	<p>สถานการณ์สภาพแวดล้อม ภายนอกที่เกี่ยวข้อง</p>	<p>ขอบข่ายและปริมาณ ของปัญหา/ความ ต้องการ</p>	<p>พื้นที่เป้าหมาย/ กลุ่มเป้าหมาย</p>	<p>ความคาดหวังและ แนวโน้มอนาคต</p>
<p>๓. ด้านสังคมและ คุณภาพชีวิต</p>	<p>๑) มีการระบาดของโรคอุบัติ ใหม่ โรคระบาด โรคติดต่อ</p>	<p>- ด้านสาธารณสุข</p>	<p>- ในเขต อบต.</p>	<p>ในพื้นที่ไม่มีการ ระบาดของโรคอุบัติ ใหม่ ครอบคลุม โรคติดต่อ</p>
	<p>๒) ประชาชนในพื้นที่ป่วย เป็นโรคเรื้อรังแนวโน้มที่ เพิ่มขึ้น เช่น เบาหวาน ความดัน</p>		<p>- ประชาชนกลุ่มเสี่ยง และผู้ป่วย</p>	<p>-จำนวนผู้ป่วยโรค เรื้อรังลดลง</p>
	<p>๓) ปริมาณขยะและน้ำเสีย เพิ่มมากขึ้น</p>		<p>- ในเขต อบต.</p>	<p>- ปริมาณขยะและน้ำ เสียถูกกำจัดให้หมด ด้วยวิธีการที่ถูกต้อง</p>
	<p>๔) ประชาชนในพื้นที่บางราย มีที่อยู่อาศัยไม่มั่นคงแข็งแรง</p>	<p>- ที่อยู่อาศัย</p>	<p>- ประชาชนในพื้นที่ที่ ได้รับความเดือนร้อน เรื่องที่อยู่อาศัย</p>	<p>- ประชาชนในพื้นที่ ได้รับความช่วยเหลือ ซ่อมแซมที่อยู่อาศัยให้ มั่นคงแข็งแรง</p>
	<p>๕) มีการขยายตัวของ ประชากรเพิ่มมากขึ้นทำให้ เกิดการขยายตัวของอาคาร บ้านเรือนทำให้เกิดเป็น ชุมชนแออัด</p>	<p>- ประชากร</p>	<p>- ในเขต อบต.</p>	<p>- ควบคุมการก่อสร้าง อาคารบ้านเรือนการ พิจารณาออก ใบอนุญาตเพื่อไม่เกิด ปัญหาจากการ ก่อสร้างอาคาร</p>
	<p>๖) ประชาชนบางครัวเรือน บริโภค-บริโภคน้ำที่ยังไม่ สะอาดและมีสิ่งเจือปน เช่น จากน้ำฝน น้ำที่ไม่ได้คุณภาพ มีตะกอน</p>	<p>- การอุปโภค-บริโภค</p>	<p>- ในเขต อบต.</p>	<p>- ประชาชนบริโภคน้ำ ที่สะอาดถูก สุขลักษณะ</p>

<p>ดาน</p>	<p>สถานการณ์สภาพแวดล้อม ภายนอกที่เกี่ยวข้อง</p>	<p>ขอบข่ายและปริมาณ ของปัญหา/ความ ต้องการ</p>	<p>พื้นที่เป้าหมาย/ กลุ่มเป้าหมาย</p>	<p>ความคาดหวังและ แนวโน้มอนาคต</p>
<p>๓. ด้านงานส่งเสริม คุณภาพชีวิต</p>	<p>๗) เด็กและผู้สูงอายุบาง ครอบครัว บางครอบครัว ไม่ได้รับการดูแล</p>	<p>-คุณภาพชีวิต</p>	<p>- ผู้สูงอายุและเด็กใน เขต อบต.</p>	<p>- ผู้สูงอายุและเด็ก ได้รับการดูแลที่ดี</p>
	<p>๘) ผู้พิการไม่ได้รับความ ช่วยเหลือในการดำรงชีวิต</p>		<p>- ผู้พิการในเขต อบต.</p>	<p>- ผู้พิการได้รับความ ช่วยเหลือในการ ดำรงชีวิตและทั่วถึง</p>
	<p>๙) เยาวชนและวัยรุ่นติด เกมส์ สิ่งลามก และสิ่งเสพ ติด</p>		<p>- เยาวชนและวัยรุ่นใน เขต อบต.</p>	<p>- เยาวชนและวัยรุ่นมี อนาคตที่ดี</p>
	<p>๑๐) ประชาชนอายุตั้งแต่ ๓๕ ขึ้นไป ไม่ได้ตรวจ สุขภาพประจำปี</p>		<p>- ประชาชนในเขต อบต.ที่อายุ ๓๕ ขึ้น ไป</p>	<p>- ประชาชนที่อายุ ๓๕ ขึ้นไปได้รับการตรวจ สุขภาพทุกคน</p>
	<p>๑๑) ศิลปะ วัฒนธรรม จารีต ประเพณีและภูมิปัญญา ท้องถิ่นถูกลืมเลือนไปมาก</p>		<p>- ศิลปะ วัฒนธรรม จารีต ประเพณีและภูมิ ปัญญาท้องถิ่นถูกลืมเลือน ไปมาก</p>	<p>- ประชาชนในเขต อบต.</p>

<p>ดาน</p>	<p>สถานการณ์สภาพแวดล้อม ภายนอกที่เกี่ยวข้อง</p>	<p>ขอบข่ายและปริมาณ ของปัญหา/ความ ต้องการ</p>	<p>พื้นที่เป้าหมาย/ กลุ่มเป้าหมาย</p>	<p>ความคาดหวังและ แนวโน้มอนาคต</p>
<p>๔. ด้านการจัด ระเบียบชุมชนและ การรักษาความสงบ เรียบร้อย</p>	<p>๑) การจราจรบนถนนมีเพิ่ม มากขึ้นอาจทำให้เกิด อุบัติเหตุขึ้นได้</p>	<p>- การจราจร</p>	<p>ประชาชนที่สัญจรไป มาบนถนน</p>	<p>มีระบบควบคุม การจราจร เช่น ติดตั้ง สัญญาณไฟจราจร เพื่อเตือนให้ ระมัดระวัง</p>
	<p>๒) มีการทำลายและลักขโมย ทรัพย์สินของประชาชน รวมทั้งเกิดการทะเลาะวิวาท กันในชุมชน</p>	<p>- การรักษาความ ปลอดภัยในชีวิตและ ทรัพย์สินของประชาชน</p>	<p>- ประชาชนและส่วน ราชการ</p>	<p>- มีการป้องกันและ รักษาความปลอดภัย ในชีวิตและทรัพย์สิน ของประชาชนและส่วน ราชการ เช่น การ ติดตั้งกล้องวงจรปิด การให้ผู้นำ อปพร. ควบคุมและระงับเหตุ ทะเลาะวิวาท -ลดปัญหายาเสพติด ในพื้นที่</p>
<p>๕. ด้านการบริหาร จัดการและการ อนุรักษ์ ทรัพยากรธรรมชาติ และสิ่งแวดล้อม</p>	<p>๑) บางพื้นที่เป็นดินทรายไม่ เหมาะกับการปลูกพืช น้ำ เป็นกร่อย ลักษณะแดงขุ่น</p>	<p>- ดินและน้ำใต้ดิน</p>	<p>- พื้นที่ในเขต อบต.</p>	<p>- ปัญหาเรื่องดิน จัดหาแหล่งน้ำจาก แหล่งอื่นเพิ่มมากขึ้น</p>
	<p>๔) มีปัญหาเรื่องขยะและน้ำ เสียเพิ่มมากขึ้นส่งกลิ่นเหม็น รำคาญ</p>	<p>- สิ่งแวดล้อม</p>	<p>- พื้นที่ในเขต อบต.</p>	<p>- ปัญหาขยะและน้ำ เสียลดลง สามารถ กำจัดขยะและน้ำเสีย เองได้โดยไม่ส่งผล กระทบต่อชุมชน</p>

ส่วนที่ ๓

การนำแผนพัฒนาท้องถิ่นไปสู่การปฏิบัติ

๑. ยุทธศาสตร์การพัฒนาและแผนงาน

ที่	ยุทธศาสตร์	ด้าน	แผนงาน	หน่วยงาน รับผิดชอบหลัก	หน่วยงาน สนับสนุน
๑	การพัฒนาและเสริมสร้าง ความเข้มแข็งของระบบ เศรษฐกิจชุมชนและแก้ไข ปัญหาความยากจน	บริการชุมชนและสังคม	สร้างความเข้มแข็งของ ชุมชน	สำนักปลัด	อบต.ต้นหยงดालอ
		การเศรษฐกิจ	การเกษตร	สำนักปลัด	อบต.ต้นหยงดालอ
๒	พัฒนาคนและสังคมให้ มีคุณภาพ	บริหารทั่วไป	บริหารงานทั่วไป	สำนักปลัด	อบต.ต้นหยงดालอ
		บริการชุมชนและสังคม	การศึกษา	สำนักปลัด	อบต.ต้นหยงดालอ
			สาธารณสุข	สำนักปลัด	อบต.ต้นหยงดालอ
			สังคมสงเคราะห์	สำนักปลัด	อบต.ต้นหยงดालอ
			สร้างความเข้มแข็งของ ชุมชน	สำนักปลัด	อบต.ต้นหยงดालอ
			การศาสนา วัฒนธรรม และนันทนาการ	สำนักปลัด	อบต.ต้นหยงดालอ
		การเศรษฐกิจ	อุตสาหกรรมและการ โยธา	สำนักปลัด	อบต.ต้นหยงดालอ
		การดำเนินงานอื่น	งบกลาง	สำนักปลัด	อบต.ต้นหยงดालอ
๓	พัฒนาการกีฬาสู่ความ เป็นเลิศและส่งเสริม การท่องเที่ยว	บริการชุมชนและสังคม	การศาสนา วัฒนธรรม และนันทนาการ	สำนักปลัด	อบต.ต้นหยงดालอ
			การศึกษา	สำนักปลัด	อบต.ต้นหยงดालอ
		การเศรษฐกิจ	อุตสาหกรรมและการ โยธา	สำนักปลัด	อบต.ต้นหยงดालอ
๔	การบริหารจัดการ บ้านเมืองที่ดี	บริหารทั่วไป	บริหารงานทั่วไป	สำนักปลัด กองคลัง	อบต.ต้นหยงดालอ
		บริการชุมชนและสังคม	การศึกษา	สำนักปลัด	อบต.ต้นหยงดालอ
			เคหะและชุมชน	กองช่าง	อบต.ต้นหยงดालอ
			สร้างความเข้มแข็งของ ชุมชน	สำนักปลัด	อบต.ต้นหยงดालอ

ที่	ยุทธศาสตร์	ด้าน	แผนงาน	หน่วยงาน รับผิดชอบหลัก	หน่วยงาน สนับสนุน
๕	พัฒนาโครงสร้าง พื้นฐานให้ได้มาตรฐาน	บริการชุมชนและสังคม	เคหะและชุมชน	กองช่าง	อบต.ต้นหยงตาล
		การเศรษฐกิจ	แผนงานอุตสาหกรรม และการโยธา	กองช่าง	อบต.ต้นหยงตาล
๖	การจัดการ ทรัพยากรธรรมชาติ และสิ่งแวดล้อม	บริการชุมชนและสังคม	สร้างความเข้มแข็งของ ชุมชน	สำนักปลัด	อบต.ต้นหยงตาล
			เคหะและชุมชน	สำนักปลัด	อบต.ต้นหยงตาล
๗	ความมั่นคงและเสริม สร้างสันติสุข	บริหารทั่วไป	การรักษาความสงบ ภายใน	สำนักปลัด	อบต.ต้นหยงตาล
		บริการชุมชนและสังคม	สร้างความเข้มแข็งของ ชุมชน	สำนักปลัด	อบต.ต้นหยงตาล

๒.บัญชีโครงการพัฒนาท้องถิ่น

แบบ ผ.๐๑

บัญชีสรุปโครงการพัฒนา
แผนพัฒนาท้องถิ่น (พ.ศ.๒๕๖๑-๒๕๖๕)
องค์การบริหารส่วนตำบลต้นยางดालอ

ยุทธศาสตร์	ปี ๒๕๖๑		ปี ๒๕๖๒		ปี ๒๕๖๓		ปี ๒๕๖๔		ปี ๒๕๖๕		รวม ๕ ปี	
	จำนวนโครงการ	งบประมาณ (บาท)	จำนวนโครงการ	งบประมาณ (บาท)	จำนวนโครงการ	งบประมาณ (บาท)	จำนวนโครงการ	งบประมาณ (บาท)	จำนวนโครงการ	งบประมาณ (บาท)	จำนวนโครงการ	งบประมาณ (บาท)
๑)ยุทธศาสตร์ด้านการพัฒนาและเสริมสร้างความเข้มแข็งของระบบเศรษฐกิจชุมชนและแก้ไขปัญหาความยากจน												
๑.๑)แผนงานสร้างความเข้มแข็งของชุมชน	๗	๑๔๕,๐๐๐	๙	๖๘๕,๐๐๐	๓	๔๘๓,๐๐๐	๑	๒๕,๐๐๐	๒	๔๕๐,๐๐๐	๒๒	๑,๓๘๘,๐๐๐
๑.๒)แผนงานการเกษตร	๒	๑๓๐,๐๐๐	๒	๑๓๐,๐๐๐	-	-	-	-	-	-	๔	๒๖๐,๐๐๐
รวม	๙	๒๗๕,๐๐๐	๑๑	๘๑๕,๐๐๐	๓	๔๘๓,๐๐๐	๑	๒๕,๐๐๐	๒	๔๕๐,๐๐๐	๒๖	๒,๐๔๘,๐๐๐

ยุทธศาสตร์	ปี ๒๕๖๑		ปี ๒๕๖๒		ปี ๒๕๖๓		ปี ๒๕๖๔		ปี ๒๕๖๕		รวม ๕ ปี	
	จำนวน โครงการ	งบประมาณ (บาท)	จำนวน โครงการ	งบประมาณ (บาท)	จำนวน โครงการ	งบประมาณ (บาท)	จำนวน โครงการ	งบประมาณ (บาท)	จำนวน โครงการ	งบประมาณ (บาท)	จำนวน โครงการ	งบประมาณ (บาท)
๒)ยุทธศาสตร์ด้านการพัฒนา คนและสังคมให้มีคุณภาพ												
๒.๑)แผนงานบริหารงาน ทั่วไป	-	-	๑	๑๕,๐๐๐	๑	๑๕,๐๐๐	-	-	-	-	๒	๓๐,๐๐๐
๒.๒)แผนงานการศึกษา	๑๕	๓,๔๔๐,๗๖๙	๑๗	๓,๕๒๓,๒๙๗	๑๐	๓,๑๑๓,๔๔๗	๙	๓,๐๗๘,๖๔๗	๙	๓,๐๗๘,๖๔๗	๖๐	๑๖,๒๓๔,๘๐๗
๒.๓)แผนงานสาธารณสุข	๔	๘๐,๐๐๐	๒๖	๑,๔๓๐,๖๖๐	๑๐	๑๖๐,๘๐๐	๔	๓๑,๒๐๐	๔	๓๑,๒๐๐	๔๘	๑,๗๓๓,๘๖๐
๒.๔)แผนงานสังคม สงเคราะห์	๕	๒๙๕,๐๐๐	๖	๓๘๐,๐๐๐	๒	๘๒,๐๐๐	๒	๘๒,๐๐๐	๒	๘๒,๐๐๐	๑๗	๙๒๑,๐๐๐
๒.๕)แผนงานสร้างความเข้ม แข็งของชุมชน	๑๗	๓๐๕,๐๐๐	๑๙	๒๙๙,๐๑๐	๕	๒๑๑,๐๐๐	๕	๑๗๕,๐๐๐	๖	๒๐๕,๐๐๐	๕๒	๑,๑๙๕,๐๑๐
๒.๖)แผนการศาสนา วัฒนธรรมและนันทนาการ	๕	๓๒๐,๐๐๐	๖	๕๑๙,๐๐๐	๗	๖๕๕,๒๐๐	๕	๒๙๔,๐๐๐	๖	๓๓๔,๘๐๐	๒๙	๒,๑๒๓,๐๐๐
๒.๗)แผนงานอุตสาหกรรม และการโยธา	-	-	-	-	๑	๑,๙๓๙,๐๐๐	๑	๑,๙๓๙,๐๐๐	-	-	๒	๓,๘๗๘,๐๐๐
๒.๘)แผนงานงบกลาง	๓	๓,๖๙๒,๐๐๐	๓	๓,๙๐๐,๐๐๐	๓	๓,๘๖๓,๖๐๐	๓	๓,๘๖๓,๖๐๐	๓	๓,๘๖๓,๖๐๐	๑๕	๑๙,๑๘๒,๘๐๐
รวม	๔๙	๘,๑๓๒,๗๖๙	๗๘	๑๐,๐๖๖,๙๖๗	๓๙	๑๐,๐๔๐,๐๔๗	๒๙	๙,๔๖๓,๔๔๗	๓๐	๗,๕๙๕,๒๔๗	๒๒๕	๔๕,๒๙๘,๔๗๗

ยุทธศาสตร์	ปี ๒๕๖๑		ปี ๒๕๖๒		ปี ๒๕๖๓		ปี ๒๕๖๔		ปี ๒๕๖๕		รวม ๕ ปี	
	จำนวนโครงการ	งบประมาณ (บาท)	จำนวนโครงการ	งบประมาณ (บาท)	จำนวนโครงการ	งบประมาณ (บาท)	จำนวนโครงการ	งบประมาณ (บาท)	จำนวนโครงการ	งบประมาณ (บาท)	จำนวนโครงการ	งบประมาณ (บาท)
๓)ยุทธศาสตร์ด้านพัฒนาการกีฬาสู่ความเป็นเลิศและส่งเสริมการท่องเที่ยว												
๓.๑)แผนงานการศาสนาวัฒนธรรมและนันทนาการ	๓	๓๑๐,๐๐๐	๔	๕๕๐,๐๐๐	๓	๒๕๐,๐๐๐	๓	๒๕๐,๐๐๐	๓	๒๕๐,๐๐๐	๑๖	๑,๖๑๐,๐๐๐
๓.๒)แผนงานการศึกษา	๑	๒๐,๐๐๐	๑	๒๐,๐๐๐	๑	๑๕,๐๐๐	๑	๑๕,๐๐๐	๑	๑๕,๐๐๐	๕	๘๕,๐๐๐
๓.๓)แผนงานอุตสาหกรรมและการโยธา	๑	๒,๘๐๐,๐๐๐	๑	๒,๘๐๐,๐๐๐	๑	๒,๘๐๐,๐๐๐	-	-	-	-	๓	๘,๔๐๐,๐๐๐
รวม	๕	๓,๑๓๐,๐๐๐	๖	๓,๓๗๐,๐๐๐	๕	๓,๐๖๕,๐๐๐	๔	๒๖๕,๐๐๐	๔	๒๖๕,๐๐๐	๒๔	๑๐,๐๙๕,๐๐๐

ยุทธศาสตร์	ปี ๒๕๖๑		ปี ๒๕๖๒		ปี ๒๕๖๓		ปี ๒๕๖๔		ปี ๒๕๖๕		รวม ๕ ปี	
	จำนวนโครงการ	งบประมาณ (บาท)	จำนวนโครงการ	งบประมาณ (บาท)	จำนวนโครงการ	งบประมาณ (บาท)	จำนวนโครงการ	งบประมาณ (บาท)	จำนวนโครงการ	งบประมาณ (บาท)	จำนวนโครงการ	งบประมาณ (บาท)
๔)ยุทธศาสตร์ด้านการบริหารจัดการที่ดี												
๔.๑)แผนงานบริหารงานทั่วไป	๓๑	๑,๗๙๘,๕๐๐	๒๘	๓,๑๘๗,๕๒๕	๗	๗๔๙,๐๐๐	๕	๓๖๗,๐๐๐	๔	๑๒๐,๐๐๐	๗๕	๖,๒๒๒,๐๒๕
๔.๒)แผนงานศึกษา	๔	๙๖,๐๐๐	๓	๗๘,๐๐๐	-	-	-	-	-	-	๗	๑๗๔,๐๐๐
๔.๓)แผนงานเคหะและชุมชน	๙	๔๒๐,๐๐๐	๑๑	๔๘๖,๐๐๐	-	-	-	-	-	-	๒๐	๙๐๖,๐๐๐
๔.๔)แผนงานสร้างความเข้มแข็งของชุมชน	๒	๔๐,๐๐๐	๒	๔๐,๐๐๐	๓	๒๗,๐๐๐	๒	๗,๐๐๐	๒	๗,๐๐๐	๑๑	๑๒๑,๐๐๐
รวม	๔๖	๒,๓๕๔,๕๐๐	๔๔	๓,๗๙๑,๕๒๕	๑๐	๗๗๖,๐๐๐	๗	๓๗๔,๐๐๐	๖	๑๒๗,๐๐๐	๑๑๓	๗,๔๒๓,๐๒๕

ยุทธศาสตร์	ปี ๒๕๖๑		ปี ๒๕๖๒		ปี ๒๕๖๓		ปี ๒๕๖๔		ปี ๒๕๖๕		รวม ๕ ปี	
	จำนวน โครงการ	งบประมาณ (บาท)	จำนวน โครงการ	งบประมาณ (บาท)	จำนวน โครงการ	งบประมาณ (บาท)	จำนวน โครงการ	งบประมาณ (บาท)	จำนวน โครงการ	งบประมาณ (บาท)	จำนวน โครงการ	งบประมาณ (บาท)
๕)ยุทธศาสตร์ด้านการพัฒนา โครงสร้างพื้นฐานให้ได้ มาตรฐาน												
๕.๑)แผนงานอุตสาหกรรม และการโยธา	๒๒	๓๕,๖๓๓,๗๐๐	๒๙	๓๘,๒๙๒,๙๐๐	๗	๑๓,๔๗๗,๗๐๐	๕	๑,๗๕๐,๐๐๐	๔	๒,๓๖๓,๐๐๐	๖๗	๙๑,๕๑๗,๓๐๐
๕.๒)แผนงานเคหะและ ชุมชน	๓	๓๐๐,๐๐๐	๓	๒๒๙,๑๑๐	๑	๕๘๒,๐๐๐	-	-	-	-	๗	๑,๑๑๑,๑๑๐
รวม	๒๕	๓๕,๙๓๓,๗๐๐	๓๒	๓๘,๕๒๒,๐๑๐	๘	๑๔,๐๕๙,๗๐๐	๕	๑,๗๕๐,๐๐๐	๔	๒,๓๖๓,๐๐๐	๗๔	๙๒,๖๒๘,๔๑๐

ยุทธศาสตร์	ปี ๒๕๖๑		ปี ๒๕๖๒		ปี ๒๕๖๓		ปี ๒๕๖๔		ปี ๒๕๖๕		รวม ๕ ปี	
	จำนวนโครงการ	งบประมาณ (บาท)	จำนวนโครงการ	งบประมาณ (บาท)	จำนวนโครงการ	งบประมาณ (บาท)	จำนวนโครงการ	งบประมาณ (บาท)	จำนวนโครงการ	งบประมาณ (บาท)	จำนวนโครงการ	งบประมาณ (บาท)
๖)ยุทธศาสตร์ด้านการจัดการทรัพยากรธรรมชาติและสิ่งแวดล้อมอย่างยั่งยืน												
๖.๑)แผนงานสร้างความเข้มแข็งของชุมชน	๖	๘๕,๐๐๐	๑๑	๑๗๖,๐๐๐	๑	๑๐,๐๐๐	๒	๒๐,๐๐๐	๒	๔๑,๐๐๐	๒๒	๓๓๒,๐๐๐
๖.๒)แผนงานเคหะและชุมชน	-	-	๒	๒๔๓,๒๐๐	๑	๑๑๐,๐๐๐	-	-	๑	๔๓,๒๐๐	๔	๓๙๖,๔๐๐
๖.๓)แผนงานการเกษตร	-	-	-	-	๑	๑๒,๐๐๐	-	-	-	-	๑	๑๒,๐๐๐
รวม	๖	๘๕,๐๐๐	๑๓	๔๑๙,๒๐๐	๓	๑๓๒,๐๐๐	๒	๒๐,๐๐๐	๓	๘๔,๒๐๐	๒๗	๗๔๐,๔๐๐

ยุทธศาสตร์	ปี ๒๕๖๑		ปี ๒๕๖๒		ปี ๒๕๖๓		ปี ๒๕๖๔		ปี ๒๕๖๕		รวม ๕ ปี	
	จำนวนโครงการ	งบประมาณ (บาท)	จำนวนโครงการ	งบประมาณ (บาท)	จำนวนโครงการ	งบประมาณ (บาท)	จำนวนโครงการ	งบประมาณ (บาท)	จำนวนโครงการ	งบประมาณ (บาท)	จำนวนโครงการ	งบประมาณ (บาท)
๗)ยุทธศาสตร์ด้านส่งเสริมการรักษาความมั่นคงและเสริมสร้างสันติสุข												
๗.๑)แผนงานการรักษาความสงบภายใน	๕	๓๗๐,๐๐๐	๓	๑๓๐,๐๐๐	๒	๒๔๐,๐๐๐	-	-	๑	๔๐,๐๐๐	๑๑	๗๘๐,๐๐๐
๗.๒)แผนงานสร้างความเข้มแข็งของชุมชน	๓	๑๕,๐๐๐	๓	๑๕,๐๐๐	-	-	-	-	-	-	๖	๓๐,๐๐๐
รวม	๘	๓๘๕,๐๐๐	๖	๑๕๕,๐๐๐	๒	๒๔๐,๐๐๐	-	-	๑	๔๐,๐๐๐	๑๗	๘๑๐,๐๐๐
รวมทั้งสิ้น	๑๔๘	๕๐,๒๙๕,๙๖๙	๑๙๐	๕๗,๑๒๙,๗๐๒	๗๐	๒๘,๗๙๕,๗๔๗	๔๘	๑๑,๘๙๗,๔๔๗	๕๐	๑๐,๙๒๔,๔๔๗	๕๐๖	๑๕๙,๐๔๓,๓๑๒

รายละเอียดโครงการพัฒนา
แผนพัฒนาท้องถิ่น (พ.ศ.๒๕๖๑-๒๕๖๕)
องค์การบริหารส่วนตำบลต้นหยงดालอ

ก.ยุทธศาสตร์จังหวัดที่ ๑,๒

ข.ยุทธศาสตร์การพัฒนาขององค์กรปกครองส่วนท้องถิ่นในเขตจังหวัดปัตตานี ที่ ๑

๑.ยุทธศาสตร์ด้านการพัฒนาและเสริมสร้างความเข้มแข็งของระบบเศรษฐกิจชุมชนและแก้ไขปัญหาความยากจน

๑.๑ แผนงานสร้างความเข้มแข็งของชุมชน

ที่	โครงการ	วัตถุประสงค์	เป้าหมาย (ผลผลิตของ โครงการ)	งบประมาณ					ตัวชี้วัด (KPI)	ผลที่คาดว่าจะ ได้รับ	หน่วยงาน รับผิดชอบหลัก
				๒๕๖๑ (บาท)	๒๕๖๒ (บาท)	๒๕๖๓ (บาท)	๒๕๖๔ (บาท)	๒๕๖๕ (บาท)			
๑	ฝึกอบรมอาชีพระยะสั้น	-เพื่อส่งเสริมและสนับสนุนการประกอบอาชีพให้กับสตรี	สามารถนำความรู้ที่ได้รับไปประกอบอาชีพเสริม	-	๔๐,๐๐๐	๓๓,๐๐๐	-	-	-ทำขนม ๒ ชนิด จำนวน ๓๐ คน ม.๑ -ทำขนม ๒ ชนิด จำนวน ๓๐ คน ม.๒ -ทำขนม ๒ ชนิด จำนวน ๓๐ คน ม.๓ -ทำขนม ๒ ชนิด จำนวน ๓๐ คน ม.๔ -ทำขนม ๒ ชนิด จำนวน ๓๐ คน ม.๕	-ลดปัญหาการว่างงานในพื้นที่	สำนักปลัด

๑. ยุทธศาสตร์ด้านการพัฒนาและเสริมสร้างความเข้มแข็งของระบบเศรษฐกิจชุมชนและแก้ไขปัญหาความยากจน

๑.๑ แผนงานสร้างความเข้มแข็งของชุมชน

ที่	โครงการ	วัตถุประสงค์	เป้าหมาย (ผลผลิตของ โครงการ)	งบประมาณ					ตัวชี้วัด (KPI)	ผลที่คาดว่าจะ ได้รับ	หน่วยงาน รับผิดชอบหลัก
				๒๕๖๑ (บาท)	๒๕๖๒ (บาท)	๒๕๖๓ (บาท)	๒๕๖๔ (บาท)	๒๕๖๕ (บาท)			
๒	ฝึกอบรมอาชีพเสริมสร้างรายได้สร้างความมั่นคงของครอบครัว	-เพื่อส่งเสริมให้ประชาชนมีงานทำ มีรายได้ มีคุณภาพชีวิตที่ดี	-ได้รับความรู้ด้านอาชีพเสริม -ใช้เวลาว่างให้เกิดประโยชน์	๓๐,๐๐๐	๓๐,๐๐๐	-	-	-	-รายได้เพิ่มขึ้น	-คุณภาพชีวิตดีขึ้น -ชุมชนมีความเข้มแข็ง	สำนักปลัด
๓	อบรมให้ความรู้เกี่ยวกับระบบสหกรณ์	-เพื่อจัดฝึกอบรมให้ความรู้เกี่ยวกับระบบสหกรณ์	-มีความรู้ความเข้าใจเกี่ยวกับระบบสหกรณ์	๒๐,๐๐๐	-	-	-	-	-ผู้เข้าร่วมโครงการ ๕๐ คน	-มีการจัดตั้งกลุ่มสหกรณ์ในตำบล	สำนักปลัด
๔	ฝึกอบรมอาชีพสตรีตำบลต้นหยงดालอ	-เพื่อส่งเสริมอาชีพแก่สตรี -เพื่อสร้างงานสร้างอาชีพ -เพื่อลดต้นทุนการประกอบอาชีพนอกพื้นที่	-มีอาชีพประกอบในพื้นที่ -มีรายได้เพียงพอ -สามารถพึ่งพาตนเอง	๓๐,๐๐๐	๓๐,๐๐๐	-	-	-	-รายได้เพิ่มขึ้น	-คุณภาพชีวิตดีขึ้น -ชุมชนมีความเข้มแข็ง	สำนักปลัด
๕	สนับสนุนโครงการอันเนื่องมาจากพระราชดำริสและพระราชเสาวนีย์ฯ	-เพื่อตอบสนองพระราชดำริสและพระราชเสาวนีย์ฯ	-ประชาชนมีความรักในสถาบัน -ประชาชนดำเนินชีวิตตามแนวทางพระราชดำรินและพระราชเสาวนีย์ฯ	๒๕,๐๐๐	๒๕,๐๐๐	-	-	-	-จำนวนกิจกรรม ๑ ครั้งต่อปี	-สถาบันมีความเข้มแข็ง -ชุมชนมีความเข้มแข็ง	สำนักปลัด

๑. ยุทธศาสตร์ด้านการพัฒนาและเสริมสร้างความเข้มแข็งของระบบเศรษฐกิจชุมชนและแก้ไขปัญหาความยากจน

๑.๑ แผนงานสร้างความเข้มแข็งของชุมชน

ที่	โครงการ	วัตถุประสงค์	เป้าหมาย (ผลผลิตของ โครงการ)	งบประมาณ					ตัวชี้วัด (KPI)	ผลที่คาดว่าจะ ได้รับ	หน่วยงาน รับผิดชอบหลัก
				๒๕๖๑ (บาท)	๒๕๖๒ (บาท)	๒๕๖๓ (บาท)	๒๕๖๔ (บาท)	๒๕๖๕ (บาท)			
๖	ฝึกอบรมอาชีพเพาะเห็ดฟางในตะกร้า ม.๔	-เพื่อส่งเสริมสนับสนุนให้ประชาชนมีความรู้ความสามารถในการเพาะเห็ดฟางในตะกร้า	-มีความรู้ความสามารถในการเพาะเห็ดฟางในตะกร้า	-	๒๐,๐๐๐	-	-	-	-จำนวน ๒๐ คน	-สามารถนำผลผลิตมาบริโภคในครัวเรือนและนำมาจำหน่าย -ลดรายจ่ายเพิ่มรายได้ -ชุมชนมีความเข้มแข็ง	สำนักปลัด
๗	ฝึกอบรมและทัศนศึกษาดูงานเพื่อเพิ่มประสิทธิภาพด้านอาชีพตามหลักปรัชญาเศรษฐกิจพอเพียง	-เพื่อเพิ่มพูนความรู้ในการดำเนินชีวิตตามหลักปรัชญาเศรษฐกิจพอเพียง -เพื่อเพิ่มประสิทธิภาพด้านอาชีพตามหลักปรัชญาเศรษฐกิจพอเพียง -เพื่อทัศนศึกษาแหล่งเรียนรู้จริงมาปรับใช้กับชีวิตประจำวัน	-สามารถนำเอาองค์ความรู้ที่ได้รับจากการศึกษาดูงานมาปรับใช้กับวิถีชีวิตประจำวัน	-	๕๐๐,๐๐๐	๔๒๕,๐๐๐	-	๔๒๕,๐๐๐	-สตรีตำบลต้นหยงตาล จำนวน ๗๕ คน -บุคลากรที่เกี่ยวข้อง จำนวน ๑๕ คน	-ประชาชนใช้หลักปรัชญาเศรษฐกิจพอเพียงในการดำเนินชีวิต	สำนักปลัด
๘	เผยแพร่ความรู้ด้านการเกษตรและปศุสัตว์ตามแนวทางเกษตรทฤษฎีใหม่	-เพื่อให้ประชาชนมีความรู้ความเข้าใจเกี่ยวกับเกษตรทฤษฎีใหม่ทางหอกระจายข่าว	-ประชาชนมีความรู้ความเข้าใจเกี่ยวกับเกษตรทฤษฎีใหม่	๕,๐๐๐	๕,๐๐๐	-	-	-	-ประชาชน หมู่ที่ ๑-๕	-คุณภาพชีวิตดีขึ้น	สำนักปลัด

๑. ยุทธศาสตร์ด้านการพัฒนาและเสริมสร้างความเข้มแข็งของระบบเศรษฐกิจชุมชนและแก้ไขปัญหาความยากจน

๑.๑ แผนงานสร้างความเข้มแข็งของชุมชน

ที่	โครงการ	วัตถุประสงค์	เป้าหมาย (ผลผลิตของ โครงการ)	งบประมาณ					ตัวชี้วัด (KPI)	ผลที่คาดว่าจะ ได้รับ	หน่วยงาน รับผิดชอบหลัก
				๒๕๖๑ (บาท)	๒๕๖๒ (บาท)	๒๕๖๓ (บาท)	๒๕๖๔ (บาท)	๒๕๖๕ (บาท)			
๙	หมู่บ้านเศรษฐกิจ พอเพียง	-เพื่ออบรมให้ความรู้เกี่ยวกับ หลักปรัชญาเศรษฐกิจพอเพียง -เพื่อส่งเสริมและสนับสนุนให้ มีการประกอบอาชีพตามหลัก ปรัชญาเศรษฐกิจพอเพียง	-ประชาชนในพื้นที่ ยึดหลักเศรษฐกิจ พอเพียงในการดำรง ชีวิต	๓๐,๐๐๐	๓๐,๐๐๐	๒๕,๐๐๐	๒๕,๐๐๐	๒๕,๐๐๐	-ร้อยละ ๘๐ ของผู้เข้าร่วม โครงการยึด หลักเศรษฐกิจ พอเพียง	-ชุมชนมีความเข้มแข็ง	สำนักปลัด
๑๐	หอกระจายข่าวไร้สาย	-เพื่อประชาสัมพันธ์ ข้อมูลเกี่ยวกับการ พัฒนาและเสริม สร้างความเข้มแข็ง ของระบบเศรษฐกิจ ชุมชนและการแก้ไข ปัญหาความยากจน	-ประชาชนมีความ รู้ความเข้าใจระบบ เศรษฐกิจชุมชน	๕,๐๐๐	๕,๐๐๐	-	-	-	-ประชาสัมพันธ์ ทางหอกระจาย ข่าว ๓ ครั้ง/ปี -แจกแผ่นพับ ๕๐๐ แผ่น	-ระบบเศรษฐกิจชุมชนมี ความเข้มแข็ง -แก้ไขปัญหาความยากจน	สำนักปลัด

๑. ยุทธศาสตร์ด้านการพัฒนาและเสริมสร้างความเข้มแข็งของระบบเศรษฐกิจชุมชนและแก้ไขปัญหาความยากจน

๑.๒ แผนงานการเกษตร

ที่	โครงการ	วัตถุประสงค์	เป้าหมาย (ผลผลิตของ โครงการ)	งบประมาณ					ตัวชี้วัด (KPI)	ผลที่คาดว่าจะได้รับ	หน่วยงาน รับผิดชอบหลัก
				๒๕๖๑ (บาท)	๒๕๖๒ (บาท)	๒๕๖๓ (บาท)	๒๕๖๔ (บาท)	๒๕๖๕ (บาท)			
๑๑	ฝึกอบรมการทำปุ๋ยชีวภาพ	-เพื่อลดต้นทุนการผลิตและลดการใช้สารเคมี	-ลดต้นทุนการผลิต -ไม่มีสารเคมีตกค้าง	๓๐,๐๐๐	๓๐,๐๐๐	-	-	-	-ร้อยละ๕๐ของผู้เข้าร่วมโครงการลดการใช้สารเคมี	-คุณภาพชีวิตดีขึ้น -สุขภาพอนามัยดีขึ้น	สำนักปลัด
๑๒	จัดซื้อวัสดุการเกษตร	-เพื่อส่งเสริมสนับสนุนวัสดุการเกษตรและป้องกันพืชผลทางการเกษตร เช่น จัดซื้อพันธุ์ผัก ปุ๋ย สารเคมี สารกำจัดศัตรูพืช ฯลฯ	-พืชผลทางการเกษตรเพิ่มขึ้น -ศัตรูพืชลดลง	๑๐๐,๐๐๐	๑๐๐,๐๐๐	-	-	-	-เกษตรกร ๖๙๗ ครัวเรือนได้รับวัสดุการเกษตร	-ประชาชนมีรายได้เพิ่มขึ้น -คุณภาพชีวิตดีขึ้น	สำนักปลัด

ก.ยุทธศาสตร์จังหวัดที่ ๒

ข.ยุทธศาสตร์การพัฒนาขององค์กรปกครองส่วนท้องถิ่นในเขตจังหวัดปัตตานี ที่ ๑,๔

๒.ยุทธศาสตร์ด้านพัฒนาคนและสังคมให้มีคุณภาพ

๒.๑ แผนงานบริหารงานทั่วไป

ที่	โครงการ	วัตถุประสงค์	เป้าหมาย (ผลผลิตของ โครงการ)	งบประมาณ					ตัวชี้วัด (KPI)	ผลที่คาดว่าจะ ได้รับ	หน่วยงาน รับผิดชอบหลัก
				๒๕๖๑ (บาท)	๒๕๖๒ (บาท)	๒๕๖๓ (บาท)	๒๕๖๔ (บาท)	๒๕๖๕ (บาท)			
๑	อุดหนุนที่ทำการปกครองอำเภอยะหริ่ง	-เพื่ออุดหนุนงบประมาณให้กับ ปกครองอำเภอยะหริ่ง	-ประชาชนเล็งเห็น ถึงความสำคัญของ สถาบันพระมหากษัตริย์และงาน สำคัญทางศาสนา คงอยู่กับคนไทย	-	๑๕,๐๐๐	๑๕,๐๐๐	-	-	-จัดกิจกรรมวัน สำคัญของสถาบัน พระมหากษัตริย์ และงานสำคัญ ทางศาสนา	-ประชาชนมีความรักใน สถาบันพระมหากษัตริย์	สำนักปลัด

๒. ยุทธศาสตร์ด้านพัฒนาคนและสังคมให้มีคุณภาพ

๒.๒ แผนงานการศึกษา

ที่	โครงการ	วัตถุประสงค์	เป้าหมาย (ผลผลิตของ โครงการ)	งบประมาณ					ตัวชี้วัด (KPI)	ผลที่คาดว่าจะ ได้รับ	หน่วยงาน รับผิดชอบหลัก
				๒๕๖๑ (บาท)	๒๕๖๒ (บาท)	๒๕๖๓ (บาท)	๒๕๖๔ (บาท)	๒๕๖๕ (บาท)			
๒	สนับสนุนค่าใช้จ่ายการบริหารสถานศึกษา (ค่าใช้จ่ายในการจัดการศึกษา)	-เพื่อสนับสนุนค่าใช้จ่ายในการจัดการศึกษาของ ศพด.	-ศพด.มีค่าใช้จ่ายในการจัดการศึกษา ๑.ค่าหนังสือเรียน ๒.ค่าอุปกรณ์การเรียน ๓.ค่าเครื่องแบบ ๔.ค่ากิจกรรมพัฒนาผู้เรียน	-	๓๒,๓๒๐	๑๑๑,๘๗๐	๑๑๑,๘๗๐	๑๑๑,๘๗๐	-ศพด.จำนวน ๓ ศูนย์ ดังนี้ ๑.ศพด.บ้านต้อระ ๒.ศพด.บ้านตอหลัง ๓.ศพด.มัสยิดต้นหยงดालอ	-ศพด.มีการจัดการศึกษาที่ดีมีคุณภาพ	สำนักปลัด
๓	สนับสนุนค่าใช้จ่ายการบริหารสถานศึกษา (ค่าสื่อการเรียนการสอนเชิงอัตลักษณ์ของความเป็นชาติ)	-เพื่อสนับสนุนสื่อการเรียนการสอนเชิงสัญลักษณ์ของความเป็นชาติสำหรับ ศพด.	-ศพด.มีสื่อการเรียนการสอนเชิงสัญลักษณ์ของความเป็นชาติ	-	๓๐,๐๐๐	๓๐,๐๐๐	๓๐,๐๐๐	๓๐,๐๐๐	-ศพด.จำนวน ๓ ศูนย์ ดังนี้ ๑.ศพด.บ้านต้อระ ๒.ศพด.บ้านตอหลัง ๓.ศพด.มัสยิดต้นหยงดालอ	-ศพด.มีการจัดการศึกษาที่ดีมีคุณภาพ	สำนักปลัด
๔	สนับสนุนอาหารเสริม (นม)	-เพื่อส่งเสริมและสนับสนุนอาหารเสริมนมให้กับโรงเรียนสังกัด ศพฐ. -เพื่อส่งเสริมและสนับสนุนอาหารเสริมนมให้ ศพด.	เด็กนักเรียนได้รับบริโภคอาหารเสริมนมทุกคน	๘๘๓,๓๖๙	๘๗๗,๑๗๗	๘๗๗,๑๗๗	๘๗๗,๑๗๗	๘๗๗,๑๗๗	-โรงเรียนสังกัด ศพฐ.จำนวน ๓ แห่ง -ศพด.จำนวน ๓ แห่ง	-สุขภาพร่างกายแข็งแรง	สำนักปลัด

๒.ยุทธศาสตร์ด้านพัฒนาคนและสังคมให้มีคุณภาพ

๒.๒ แผนงานการศึกษา

ที่	โครงการ	วัตถุประสงค์	เป้าหมาย (ผลผลิตของ โครงการ)	งบประมาณ					ตัวชี้วัด (KPI)	ผลที่คาดว่าจะ ได้รับ	หน่วยงาน รับผิดชอบหลัก
				๒๕๖๑ (บาท)	๒๕๖๒ (บาท)	๒๕๖๓ (บาท)	๒๕๖๔ (บาท)	๒๕๖๕ (บาท)			
๕	อุดหนุนอาหารกลางวัน โรงเรียน	-เพื่อเสริมสร้างโภชนาการให้กับ เด็กนักเรียน	-เด็กนักเรียนได้ รับสารอาหารครบ ห้าหมู่	๑,๔๐๘,๐๐๐	๑,๔๐๘,๐๐๐	๑,๓๓๒,๐๐๐	๑,๓๓๒,๐๐๐	๑,๓๓๒,๐๐๐	-ร.ร.สังกัด ศพฐ. จำนวน ๓ แห่ง	-สุขภาพร่างกายแข็งแรง	สำนักปลัด
๖	สนับสนุนค่าใช้จ่ายการ บริหารสถานศึกษา	-เพื่อสนับสนุนอาหารกลางวัน ให้กับ ศพด.	-เด็กนักเรียนได้ รับสารอาหารครบ ห้าหมู่	๕๓๔,๑๐๐	๕๓๔,๑๐๐	๔๙๔,๙๐๐	๔๙๔,๙๐๐	๔๙๔,๙๐๐	-ศพด. จำนวน ๓ แห่ง	-สุขภาพร่างกายแข็งแรง	สำนักปลัด
๗	สนับสนุนค่าใช้จ่ายการ บริหารสถานศึกษา	-เพื่อสนับสนุนค่าจัดการเรียน การสอน	-ศพด.มีค่าจัดการ เรียนการสอน	๑๘๕,๓๐๐	๑๗๑,๗๐๐	๑๗๑,๗๐๐	๑๗๑,๗๐๐	๑๗๑,๗๐๐	-ศพด. จำนวน ๓ แห่งมีค่าจัด การเรียนการ สอนคนละ ๑,๗๐๐ บ./ปี	-ศพด.มีการจัดการศึกษา ที่ดีมีคุณภาพ	สำนักปลัด
๘	ปรับปรุงและซ่อมแซม ศพด.บ้านตือระ	-เพื่อปรับปรุงซ่อมแซม ศพด. ให้ดีขึ้น	ศพด.ได้รับการปรับ ปรุงซ่อมแซม	๕๐,๐๐๐	๕๐,๐๐๐	-	-	-	ศพด.บ้านตือระ	-ศพด.บ้านตือระมีความ เป็นระเบียบเรียบร้อย พร้อมใช้งานได้ตลอดเวลา	สำนักปลัด
๙	ปรับปรุงและซ่อมแซม ศพด.มัสยิดต่อหลัง	-เพื่อปรับปรุงซ่อมแซม ศพด. ให้ดีขึ้น	ศพด.ได้รับการปรับ ปรุงซ่อมแซม	๕๐,๐๐๐	๕๐,๐๐๐	-	-	-	ศพด.มัสยิด ต่อหลัง	-ศพด.บ้านตือระมีความ เป็นระเบียบเรียบร้อย พร้อมใช้งานได้ตลอดเวลา	สำนักปลัด
๑๐	ปรับปรุงและซ่อมแซม ศพด.มัสยิดตันหยงดालอ	-เพื่อปรับปรุงซ่อมแซม ศพด. ให้ดีขึ้น	ศพด.ได้รับการปรับ ปรุงซ่อมแซม	๕๐,๐๐๐	๕๐,๐๐๐	-	-	-	ศพด.มัสยิด ตันหยงดालอ	-ศพด.บ้านตือระมีความ เป็นระเบียบเรียบร้อย พร้อมใช้งานได้ตลอดเวลา	สำนักปลัด

๒. ยุทธศาสตร์ด้านพัฒนาคนและสังคมให้มีคุณภาพ

๒.๒ แผนงานการศึกษา

ที่	โครงการ	วัตถุประสงค์	เป้าหมาย (ผลผลิตของ โครงการ)	งบประมาณ					ตัวชี้วัด (KPI)	ผลที่คาดว่าจะ ได้รับ	หน่วยงาน รับผิดชอบหลัก
				๒๕๖๑ (บาท)	๒๕๖๒ (บาท)	๒๕๖๓ (บาท)	๒๕๖๔ (บาท)	๒๕๖๕ (บาท)			
๑๑	วัยเด็กวัยใสวัยใจร่าเริง	-เพื่อส่งเสริมพัฒนาการเด็ก -เพื่อให้เด็กกล้าแสดงออก -เพื่อให้เด็กมีภาวะการเป็นผู้นำ	-เด็กได้ทำกิจกรรม ร่วมกัน กล้าแสดง ออก -เกิดการเรียนรู้นอก สถานที่	๕๐,๐๐๐	๕๐,๐๐๐	๓๕,๐๐๐	๓๕,๐๐๐	๓๕,๐๐๐	-เด็ก ศพด.จำนวน ๓ แห่ง -เด็กทั่วไปใน ตำบล	-เด็กมีพัฒนาการด้านร่าง กาย จิตใจ สังคม อารมณ์ ที่ดี -เด็กห่างไกลยาเสพติด	สำนักปลัด
๑๒	กิจกรรมปัจฉิมนิเทศ เด็กเล็ก	-เพื่อให้ผู้ปกครองมีความรู้ความ เข้าใจเกี่ยวกับการเรียน -เพื่อให้เด็กสนใจในการเรียน -เพื่อให้ผู้ปกครองร่วมกันแสดงความคิดเห็น	-มีความรู้ความเข้าใจ เกี่ยวกับการ ศึกษา	๒๐,๐๐๐	๒๐,๐๐๐	๑๘,๐๐๐	๑๘,๐๐๐	๑๘,๐๐๐	-ผู้ปกครอง เด็ก ที่สำเร็จการศึกษา จำนวน ๓ ศูนย์	-เด็กได้รับการศึกษาต่อทุก คน	สำนักปลัด

๒.ยุทธศาสตร์ด้านพัฒนาคนและสังคมให้มีคุณภาพ

๒.๒ แผนงานการศึกษา

ที่	โครงการ	วัตถุประสงค์	เป้าหมาย (ผลผลิตของ โครงการ)	งบประมาณ					ตัวชี้วัด (KPI)	ผลที่คาดว่าจะ ได้รับ	หน่วยงาน รับผิดชอบหลัก
				๒๕๖๑ (บาท)	๒๕๖๒ (บาท)	๒๕๖๓ (บาท)	๒๕๖๔ (บาท)	๒๕๖๕ (บาท)			
๑๓	สนับสนุนวัสดุทางการศึกษา -จัดซื้อวัสดุการศึกษา	-เพื่อเป็นการส่งเสริมและสนับสนุนวัสดุการศึกษา -เพื่อให้ศูนย์เด็กเล็กมีวัสดุการศึกษาอย่างเพียงพอ	-วัสดุการศึกษามีอย่างเพียงพอ -วัสดุการศึกษาได้มาตรฐาน	๑๐๐,๐๐๐	๑๐๐,๐๐๐	-	-	-	-วัสดุการศึกษาจำนวน ๓ ศูนย์ฯ	-การเรียนการสอนของศพด.ได้มาตรฐาน -เด็กมีแรงจูงใจอยากเรียน	สำนักปลัด
๑๔	ทัศนศึกษาแหล่งเรียนรู้	-เพื่อให้เด็กได้เรียนรู้สถานที่ -เพื่อให้เด็กมีพัฒนาการด้านจิตใจและด้านความคิด -เพื่อให้ผู้ปกครองทำกิจกรรมร่วมกัน	-เด็กมีพัฒนาการด้านความคิด -รักในการเรียน	๓๐,๐๐๐	๓๐,๐๐๐	-	-	-	-ศูนย์พัฒนาเด็กเล็กจำนวน ๓ แห่ง	-เด็กมีพัฒนาการที่ดีขึ้น -ศูนย์เด็กเล็กผ่านเกณฑ์มาตรฐานตัวชี้วัด -เด็กเป็นบุคคลแห่งการเรียนรู้ ใฝ่รู้ ใฝ่เรียน	สำนักปลัด
๑๕	ห้องสมุด อบต.ประจำมัสยิด	-เพื่อจัดซื้อสื่อการเรียนรู้ด้านศาสนา -เพื่อให้เด็กเยาวชนและประชาชนทั่วไปมีแหล่งค้นคว้า	-ชุมชนมีแหล่งเรียนรู้ -ประชาชนมีนิสัยรักในการอ่าน	๑๐,๐๐๐	๑๐,๐๐๐	-	-	-	-มัสยิดหมู่บ้านละ ๑ แห่ง	-ประชาชนยึดมั่นในศาสนา มีคุณธรรม จริยธรรมห่างไกลยาเสพติด	สำนักปลัด
๑๖	ห้องสมุดประจำ ศพด.	-เพื่อจัดซื้อสื่อการเรียนรู้ต่างๆ -เพื่อให้เด็กเยาวชนและประชาชนทั่วไปมีแหล่งค้นคว้า	-ชุมชนมีแหล่งเรียนรู้ -ประชาชนมีนิสัยรักในการอ่าน	๑๐,๐๐๐	๑๐,๐๐๐	-	-	-	ศพด. ๓ แห่ง	-ประชาชนได้รับทราบข้อมูลข่าวสารต่างๆ	
๑๗	ทัศนศึกษาแหล่งเรียนรู้ในชุมชน	-เพื่อให้เด็กได้เรียนรู้ประสบการณ์จริง -เพื่อให้เด็กมีความหวงแหนในวิถีชุมชนของตนเอง	-มีความหวงแหนพื้นที่ตนเอง -เด็กมีพัฒนาการด้านความคิด	๕๐,๐๐๐	๕๐,๐๐๐	-	-	-	ศพด. ๓ แห่ง	-เด็กมีความหวงแหนในชุมชนตนเอง -เด็กมีการพัฒนาการที่ดีขึ้นทั้งด้านร่างกายและจิตใจ	สำนักปลัด

๒. ยุทธศาสตร์ด้านพัฒนาคนและสังคมให้มีคุณภาพ

๒.๒ แผนงานการศึกษา

ที่	โครงการ	วัตถุประสงค์	เป้าหมาย (ผลผลิตของ โครงการ)	งบประมาณ					ตัวชี้วัด (KPI)	ผลที่คาดว่าจะ ได้รับ	หน่วยงาน รับผิดชอบหลัก
				๒๕๖๑ (บาท)	๒๕๖๒ (บาท)	๒๕๖๓ (บาท)	๒๕๖๔ (บาท)	๒๕๖๕ (บาท)			
๑๘	แข่งขันทักษะสำหรับเด็ก ศูนย์พัฒนาเด็กเล็ก	-เพื่อให้เด็กมีส่วนร่วมในการจัดกิจกรรม -เพื่อแข่งขันทักษะด้านต่างๆให้แก่วัย -เพื่อให้เด็กกล้าแสดงออก	-เด็กกล้าแสดงออก -เด็กมีพัฒนาการด้านความคิด อารมณ์ สติปัญญาและสังคม	๑๐,๐๐๐	๑๐,๐๐๐	๘,๐๐๐	๘,๐๐๐	๘,๐๐๐	-เด็กศูนย์พัฒนาเด็กเล็ก จำนวน ๓ ศูนย์	-รักในการเรียน -มีพัฒนาการที่ดี	สำนักปลัด
๑๙	จัดซื้อเก้าอี้พลาสติก	-เพื่อใช้ในกิจกรรมของศูนย์พัฒนาเด็กเล็ก	-เก้าอี้พลาสติกมีพนักพิงไม่มีที่เท้าแขน -ขนาด ๕๐*๕๑*๘๑	-	-	๓๔,๘๐๐	-	-	-เก้าอี้พลาสติกจำนวน ๑๒๐ ตัว -ศพด.ละ ๔๐ ตัว	-การจัดกิจกรรมต่างๆของศูนย์พัฒนาเด็กเล็กเป็นไปอย่างมีประสิทธิภาพ	สำนักปลัด

๒.ยุทธศาสตร์ด้านพัฒนาคนและสังคมให้มีคุณภาพ

๒.๓ แผนงานด้านสาธารณสุข

ที่	โครงการ	วัตถุประสงค์	เป้าหมาย (ผลผลิตของ โครงการ)	งบประมาณ					ตัวชี้วัด (KPI)	ผลที่คาดว่าจะ ได้รับ	หน่วยงาน รับผิดชอบหลัก
				๒๕๖๑ (บาท)	๒๕๖๒ (บาท)	๒๕๖๓ (บาท)	๒๕๖๔ (บาท)	๒๕๖๕ (บาท)			
๒๐	ตำบลต้นหยงตาลอ ปลอดโรคพิษสุนัขบ้า	-เพื่อป้องกันและควบคุมโรคพิษ สุนัขบ้า	-สัตว์เลี้ยงได้รับการ ฉีดวัคซีนโรคพิษ สุนัขบ้า	-	๓,๐๐๐	๓,๐๐๐	๓,๐๐๐	๓,๐๐๐	-สัตว์เลี้ยงจำนวน ๓๐ ตัว ได้รับ การฉีดวัคซีน	-ตำบลต้นหยงตาลอปลอด โรคพิษสุนัขบ้า	สำนักปลัด
๒๑	สัตว์ปลอดโรคคนปลอด ภัยจากโรคพิษสุนัขบ้า	-เพื่อสำรวจและขึ้นทะเบียน สัตว์เลี้ยง	-แมวและสุนัข ได้รับการสำรวจ และขึ้นทะเบียน	-	๖๐๐	๖๐๐	๖๐๐	๖๐๐	สัตว์เลี้ยงจำ นวน ๑๐๐ ตัว	-ตำบลต้นหยงตาลอปลอด โรคพิษสุนัขบ้า	สำนักปลัด
๒๒	เด็กไทยฉลาดสมวัย ด้วยเกลือไอโอดีน ม.๑	-เพื่อให้ประชาชนได้รับประทาน เกลือไอโอดีนในครัวเรือน -เพื่อลดอัตราการเกิดภาวะการ ขาดสารไอโอดีน	-ลดอัตราการภาวะการ เกิดภาวะการขาด สารไอโอดีน	-	๗,๐๐๐	-	-	-	-ประชาชนหมู่ที่ ๑ ได้มีการบริโภค เกลือไอโอดีนไม่ น้อยกว่าร้อยละ ๘๐ ของครัวเรือน	-คุณภาพชีวิตดีขึ้น	สำนักปลัด
๒๓	รู้และป้องกันไว้ ปลอดภัย จากมะเร็งเต้านม ม.๑	-เพื่อให้สตรีมีความรู้ความเข้าใจ และสามารถตรวจมะเร็งเต้านม ด้วยตนเอง -เพื่อสร้างระบบเฝ้าระวัง	-สตรีสามารถตรวจ มะเร็งเต้านมด้วย ตนเอง	-	๗,๐๐๐	-	-	-	-ร้อยละ ๙๐ ของ สตรีที่เข้าร่วม โครงการสามารถ ตรวจมะเร็งเต้านม	-ตำบลต้นหยงตาลอ ปลอดโรคมะเร็งเต้านม	สำนักปลัด

๒.ยุทธศาสตร์ด้านพัฒนาคนและสังคมให้มีคุณภาพ

๒.๓ แผนงานด้านสาธารณสุข

ที่	โครงการ	วัตถุประสงค์	เป้าหมาย (ผลผลิตของ โครงการ)	งบประมาณ					ตัวชี้วัด (KPI)	ผลที่คาดว่าจะ ได้รับ	หน่วยงาน รับผิดชอบหลัก
				๒๕๖๑ (บาท)	๒๕๖๒ (บาท)	๒๕๖๓ (บาท)	๒๕๖๔ (บาท)	๒๕๖๕ (บาท)			
๒๔	โภชนาการอาหาร สำหรับเด็ก ม.๑	-เพื่อส่งเสริมสุขภาพเด็กในเรื่อง พฤติกรรมการบริโภค -เพื่อให้ผู้ปกครองมีความรู้ความ เข้าใจเกี่ยวกับภาวะโภชนาการ	-เด็กมีสุขภาพพรั่ง กายที่แข็งแรง สมบูรณ์	-	๖,๐๐๐	-	-	-	-ร้อยละ ๘๐ ของ เด็ก ม.๑ มีสุข ภาพร่างกายที่ แข็งแรงสมบูรณ์	-มีคุณภาพชีวิตที่ดี	สำนักปลัด
๒๕	เด็กไทยฉลาดสมวัย ด้วยเกลือไอโอดีน ม.๒	-เพื่อให้ประชาชนได้รับประทาน เกลือไอโอดีนในครัวเรือน -เพื่อลดอัตราการเกิดภาวะการณ ขาดสารไอโอดีน	-ลดอัตราการภาวะการ เกิดภาวะการณขาด สารไอโอดีน	-	๗,๐๐๐	-	-	-	-ประชาชนหมู่ที่ ๒ ได้มีการบริโภค เกลือไอโอดีนไม่ น้อยกว่าร้อยละ ๘๐ ของครัวเรือน	-คุณภาพชีวิตดีขึ้น	สำนักปลัด
๒๖	รู้และป้องกันไว้ ปลอดภัย จากมะเร็งเต้านม ม.๒	-เพื่อให้สตรีมีความรู้ความเข้าใจ และสามารถตรวจมะเร็งเต้านม ด้วยตนเอง -เพื่อสร้างระบบเฝ้าระวัง	-สตรีสามารถตรวจ มะเร็งเต้านมด้วย ตนเอง	-	๗,๐๐๐	-	-	-	-ร้อยละ ๘๐ ของ สตรีที่เข้าร่วม โครงการสามารถ ตรวจมะเร็งเต้านม	-ตำบลต้นหยงดाल ปลอดภัยโรคมะเร็งเต้านม	สำนักปลัด
๒๗	โภชนาการอาหาร สำหรับเด็ก ม.๒	-เพื่อส่งเสริมสุขภาพเด็กในเรื่อง พฤติกรรมการบริโภค -เพื่อให้ผู้ปกครองมีความรู้ความ เข้าใจเกี่ยวกับภาวะโภชนาการ	-เด็กมีสุขภาพพรั่ง กายที่แข็งแรง สมบูรณ์	-	๖,๐๐๐	-	-	-	-ร้อยละ ๘๐ ของ เด็ก ม.๒ มีสุข ภาพร่างกายที่ แข็งแรงสมบูรณ์	-มีคุณภาพชีวิตที่ดี	สำนักปลัด

๒. ยุทธศาสตร์ด้านพัฒนาคนและสังคมให้มีคุณภาพ

๒.๓ แผนงานด้านสาธารณสุข

ที่	โครงการ	วัตถุประสงค์	เป้าหมาย (ผลผลิตของ โครงการ)	งบประมาณ					ตัวชี้วัด (KPI)	ผลที่คาดว่าจะ ได้รับ	หน่วยงาน รับผิดชอบหลัก
				๒๕๖๑ (บาท)	๒๕๖๒ (บาท)	๒๕๖๓ (บาท)	๒๕๖๔ (บาท)	๒๕๖๕ (บาท)			
๒๘	เด็กไทยฉลาดสมวัย ด้วยเกลือไอโอดีน ม.๓	-เพื่อให้ประชาชนได้รับประทาน เกลือไอโอดีนในครัวเรือน -เพื่อลดอัตราการเกิดภาวะการ ขาดสารไอโอดีน	-ลดอัตราการภาวะการ เกิดภาวะการณ้ขาด สารไอโอดีน	-	๗,๐๐๐	-	-	-	-ประชาชนหมู่ที่ ๓ ได้มีการบริโภค เกลือไอโอดีนไม่ น้อยกว่าร้อยละ ๘๐ ของครัวเรือน	-คุณภาพชีวิตดีขึ้น	สำนักปลัด
๒๙	รู้และป้องกันไว้ ปลอดภัย จากมะเร็งเต้านม ม.๓	-เพื่อให้สตรีมีความรู้ความเข้าใจ และสามารถตรวจมะเร็งเต้านม ด้วยตนเอง -เพื่อสร้างระบบเฝ้าระวัง	-สตรีสามารถตรวจ มะเร็งเต้านมด้วย ตนเอง	-	๗,๐๐๐	-	-	-	-ร้อยละ ๙๐ ของ สตรีที่เข้าร่วม โครงการสามารถ ตรวจมะเร็งเต้านม	-ตำบลต้นหยงดालอ ปลอดภัยโรคมะเร็งเต้านม	สำนักปลัด
๓๐	โภชนาการอาหาร สำหรับเด็ก ม.๓	-เพื่อส่งเสริมสุขภาพเด็กในเรื่อง พฤติกรรมการบริโภค -เพื่อให้ผู้ปกครองมีความรู้ความ เข้าใจเกี่ยวกับภาวะโภชนาการ	-เด็กมีสุขภาพร่าง กายที่แข็งแรง สมบูรณ์	-	๖,๐๐๐	-	-	-	-ร้อยละ ๘๐ ของ เด็ก ม.๓ มีสุข ภาพร่างกายที่ แข็งแรงสมบูรณ์	-มีคุณภาพชีวิตที่ดี	สำนักปลัด
๓๑	เด็กไทยฉลาดสมวัย ด้วยเกลือไอโอดีน ม.๔	-เพื่อให้ประชาชนได้รับประทาน เกลือไอโอดีนในครัวเรือน -เพื่อลดอัตราการเกิดภาวะการ ขาดสารไอโอดีน	-ลดอัตราการภาวะการ เกิดภาวะการณ้ขาด สารไอโอดีน	-	๗,๐๐๐	-	-	-	-ประชาชนหมู่ที่ ๔ ได้มีการบริโภค เกลือไอโอดีนไม่ น้อยกว่าร้อยละ ๘๐ ของครัวเรือน	-คุณภาพชีวิตดีขึ้น	สำนักปลัด

๒.ยุทธศาสตร์ด้านพัฒนาคนและสังคมให้มีคุณภาพ

๒.๓ แผนงานด้านสาธารณสุข

ที่	โครงการ	วัตถุประสงค์	เป้าหมาย (ผลผลิตของ โครงการ)	งบประมาณ					ตัวชี้วัด (KPI)	ผลที่คาดว่าจะ ได้รับ	หน่วยงาน รับผิดชอบหลัก
				๒๕๖๑ (บาท)	๒๕๖๒ (บาท)	๒๕๖๓ (บาท)	๒๕๖๔ (บาท)	๒๕๖๕ (บาท)			
๓๒	รู้และป้องกันไว้ ปลอดภัยจากมะเร็งเต้านม ม.๔	-เพื่อให้สตรีมีความรู้ความเข้าใจ และสามารถตรวจมะเร็งเต้านมด้วยตนเอง -เพื่อสร้างระบบเฝ้าระวัง	-สตรีสามารถตรวจมะเร็งเต้านมด้วยตนเอง	-	๗,๐๐๐	-	-	-	-ร้อยละ ๙๐ ของสตรีที่เข้าร่วมโครงการสามารถตรวจมะเร็งเต้านม	-ตำบลต้นหยงดालอ ปลอดภัยโรคมะเร็งเต้านม	สำนักปลัด
๓๓	โภชนาการอาหารสำหรับเด็ก ม.๔	-เพื่อส่งเสริมสุขภาพเด็กในเรื่องพฤติกรรมการบริโภค -เพื่อให้ผู้ปกครองมีความรู้ความเข้าใจเกี่ยวกับภาวะโภชนาการ	-เด็กมีสุขภาพร่างกายที่แข็งแรงสมบูรณ์	-	๖,๐๐๐	-	-	-	-ร้อยละ ๘๐ ของเด็ก ม.๔ มีสุขภาพร่างกายที่แข็งแรงสมบูรณ์	-มีคุณภาพชีวิตที่ดี	สำนักปลัด
๓๔	เด็กไทยฉลาดสมวัย ด้วยเกลือไอโอดีน ม.๕	-เพื่อให้ประชาชนได้รับประทานเกลือไอโอดีนในครัวเรือน -เพื่อลดอัตราการเกิดภาวะการขาดสารไอโอดีน	-ลดอัตราการภาวะการเกิดภาวะการขาดสารไอโอดีน	-	๗,๐๐๐	-	-	-	-ประชาชนหมู่ที่ ๕ ได้มีการบริโภคเกลือไอโอดีนไม่น้อยกว่าร้อยละ ๘๐ ของครัวเรือน	-คุณภาพชีวิตดีขึ้น	สำนักปลัด
๓๕	รู้และป้องกันไว้ ปลอดภัยจากมะเร็งเต้านม ม.๕	-เพื่อให้สตรีมีความรู้ความเข้าใจ และสามารถตรวจมะเร็งเต้านมด้วยตนเอง -เพื่อสร้างระบบเฝ้าระวัง	-สตรีสามารถตรวจมะเร็งเต้านมด้วยตนเอง	-	๗,๐๐๐	-	-	-	-ร้อยละ ๙๐ ของสตรีที่เข้าร่วมโครงการสามารถตรวจมะเร็งเต้านม	-ตำบลต้นหยงดालอ ปลอดภัยโรคมะเร็งเต้านม	สำนักปลัด

๒.ยุทธศาสตร์ด้านพัฒนาคนและสังคมให้มีคุณภาพ

๒.๓ แผนงานด้านสาธารณสุข

ที่	โครงการ	วัตถุประสงค์	เป้าหมาย (ผลผลิตของ โครงการ)	งบประมาณ					ตัวชี้วัด (KPI)	ผลที่คาดว่าจะ จะได้รับ	หน่วยงาน รับผิดชอบหลัก
				๒๕๖๑ (บาท)	๒๕๖๒ (บาท)	๒๕๖๓ (บาท)	๒๕๖๔ (บาท)	๒๕๖๕ (บาท)			
๓๖	โภชนาการอาหาร สำหรับเด็ก ม.๕	-เพื่อส่งเสริมสุขภาพเด็กในเรื่อง พฤติกรรมการบริโภค -เพื่อให้ผู้ปกครองมีความรู้ความ เข้าใจเกี่ยวกับภาวะโภชนาการ	-เด็กมีสุขภาพร่าง กายที่แข็งแรง สมบูรณ์	-	๖,๐๐๐	-	-	-	-ร้อยละ ๘๐ของ เด็ก ม.๕ มีสุข ภาพร่างกายที่ แข็งแรงสมบูรณ์	-มีคุณภาพชีวิตที่ดี	สำนักปลัด
๓๗	เด็กไทยฉลาดสมวัย ด้วยเกลือไอโอดีน หมู่ที่ ๑-๕	-เพื่อให้เด็กได้รับประทาน เกลือไอโอดีนในครัวเรือน -เพื่อลดอัตราการเกิดภาวะการณ ขาดสารไอโอดีน	-ลดอัตราการการ เกิดภาวะการณขาด สารไอโอดีน	-	-	๓๕,๐๐๐	-	-	-ร้อยละ ๘๐ ของครัวเรือน มีการรับประทาน เกลือไอโอดีน	-คุณภาพชีวิตดีขึ้น	สำนักปลัด
๓๘	รู้และป้องกันไว้ ปลอดภัย จากมะเร็งเต้านม หมู่ที่ ๑-๕	-เพื่อให้สตรีมีความรู้ความเข้าใจ และสามารถตรวจมะเร็งเต้านม ด้วยตนเอง -เพื่อสร้างระบบเฝ้าระวัง	-สตรีสามารถตรวจ มะเร็งเต้านมด้วย ตนเอง	-	-	๓๕,๐๐๐	-	-	-ร้อยละ ๘๐ของ สตรีที่เข้าร่วม โครงการสามารถ ตรวจมะเร็งเต้านม	-ต่ำบลดต้นหยงดाल ปลอดภัยมะเร็งเต้านม	สำนักปลัด
๓๙	โภชนาการอาหาร สำหรับเด็ก หมู่ที่ ๑-๕	-เพื่อส่งเสริมสุขภาพเด็กในเรื่อง พฤติกรรมการบริโภค -เพื่อให้ผู้ปกครองมีความรู้ความ เข้าใจเกี่ยวกับภาวะโภชนาการ	-มีความรู้ความเข้าใจเกี่ยวกับโภชนา การสำหรับเด็ก	-	-	๓๐,๐๐๐	-	-	-ร้อยละ ๘๐ ของผู้ร่วมโครง การมีความรู้ เกี่ยวกับโภชนา การอาหาร	-มีคุณภาพชีวิตที่ดี	สำนักปลัด

๒.ยุทธศาสตร์ด้านพัฒนาคนและสังคมให้มีคุณภาพ

๒.๓ แผนงานด้านสาธารณสุข

ที่	โครงการ	วัตถุประสงค์	เป้าหมาย (ผลผลิตของ โครงการ)	งบประมาณ					ตัวชี้วัด (KPI)	ผลที่คาดว่าจะ ได้รับ	หน่วยงาน รับผิดชอบหลัก
				๒๕๖๑ (บาท)	๒๕๖๒ (บาท)	๒๕๖๓ (บาท)	๒๕๖๔ (บาท)	๒๕๖๕ (บาท)			
๔๐	ส่งผู้ติดยาเสพติดเข้ารับ การบำบัดฟื้นฟู	-เพื่อบำบัดฟื้นฟูผู้ติดยาเสพติด	-ผู้เข้ารับการบำบัด ฟื้นฟูหายจากอาการ ติดยาเสพติด	๑๐,๐๐๐	๒๐,๐๐๐	๒๐,๐๐๐	๒๐,๐๐๐	๒๐,๐๐๐	-ผู้เข้ารับการบ าบัดฟื้นฟูทุกราย หายจากการติด ยาเสพติด	-คุณภาพชีวิตดีขึ้น	สำนักปลัด
๔๑	อบรมให้ความรู้แก่ผู้ดูแล ผู้พิการและผู้ป่วยติด เตียงในตำบลต้นหยง ดालอ	-เพื่อเสริมความรู้เพิ่มพูนทักษะ แก่ผู้ดูแลผู้พิการและผู้ป่วยติด เตียงในเรื่องการดูแลสุขภาพ -เพื่อส่งเสริมป้องกันรักษาและ ฟื้นฟูสุขภาพแก่ผู้พิการ และผู้ ป่วยติดเตียง โดยเน้น ๓๐-๒๘- ๑พ ในการดูแลสุขภาพ	-ผู้ดูแลสามารถ ปฏิบัติตนได้ถูกต้อง ในการดูแลผู้พิการ และผู้ป่วยติดเตียง	-	๗,๕๑๐	๗,๖๐๐	๗,๖๐๐	๗,๖๐๐	-ร้อยละ ๘๐ของ ผู้พิการและผู้ป่วย ติดเตียงได้รับการ ดูแลอย่างถูกต้อง	-คุณภาพชีวิตดีขึ้น	สำนักปลัด
๔๒	ส่งเสริมสุขภาพช่องปาก ในเด็กก่อนวัยเรียน	-เพื่อให้ผู้ปกครองเด็กก่อนวัย เรียน ศพด.บ้านตือระ มีความรู้ และฝึกทักษะในการดูแลสุขภาพ ฟันในช่องปาก -เพื่อให้ผู้ปกครองเด็กก่อนวัย เรียน ศพด.บ้านตือระ มีความรู้ ความเข้าใจในการแปรงฟัน อย่างถูกวิธี -เพื่อให้เด็กก่อนวัยเรียน ศพด. บ้านตือระ มีสุขภาพช่องปากที่ ดีขึ้น	-เด็กก่อนวัยเรียนมี สุขภาพช่องปาก ที่ดี	-	๑๑,๑๕๐	๑๑,๒๐๐	-	-	ศพด.บ้านตือระ	-ผู้ปกครองเด็กก่อนวัยเรียน มีความรู้และทักษะในการ ดูแลสุขภาพช่องฟัน -ผู้ปกครองเด็กก่อนวัยเรียน มีความรู้ความเข้าใจในการ แปรงฟันอย่างถูกวิธี -เด็กเล็กก่อนวัยเรียนมี สุขภาพช่องปากที่ดีขึ้น	สำนักปลัด

๒.ยุทธศาสตร์ด้านพัฒนาคนและสังคมให้มีคุณภาพ

๒.๓ แผนงานด้านสาธารณสุข

ที่	โครงการ	วัตถุประสงค์	เป้าหมาย (ผลผลิตของ โครงการ)	งบประมาณ					ตัวชี้วัด (KPI)	ผลที่คาดว่าจะ ได้รับ	หน่วยงาน รับผิดชอบหลัก
				๒๕๖๑ (บาท)	๒๕๖๒ (บาท)	๒๕๖๓ (บาท)	๒๕๖๔ (บาท)	๒๕๖๕ (บาท)			
๔๓	ส่งเสริมพัฒนาการและ การเรียนรู้ในเด็กก่อน วัยเรียน	-เพื่อให้เด็กก่อนวัยเรียนใน ศพด. มีสัณยิตต่อหลัง มีพัฒนาการที่สม วัยทั้งด้านร่างกาย สติปัญญา อารมณ์ จิตใจ และสังคม -เพื่อพัฒนาศักยภาพ ครู ผู้ปกครอง ให้มีความรู้ความเข้าใจที่ถูกต้อง เกี่ยวกับการส่งเสริมพัฒนาการ เด็กก่อนวัยเรียน -เพื่อส่งเสริมการมีส่วนร่วมของ ครูและผู้ปกครองในการดำเนิน งานส่งเสริมพัฒนาการเด็กก่อน วัยเรียน	-เด็กก่อนวัยเรียนมี พัฒนาการที่สมวัย	-	๘,๖๐๐	๘,๖๐๐	-	-	-ศตพ.บ้าน มัสยิตต่อหลัง	-เด็กเล็กมีพัฒนาการที่ สมกับวัย -มีความรู้ความเข้าใจด้าน พัฒนาการและการเรียนรู้ ของเด็กเล็ก -ชุมชนมีส่วนร่วมในการ ส่งเสริมพัฒนาการของ เด็กก่อนวัยเรียน	สำนักปลัด
๔๔	ศูนย์พัฒนาเด็กเล็ก สุขภาพดี	-เพื่อให้ครู ผู้ปกครอง ศพด.มัสยิต ต้นหยงดาลอ มีความรู้ในการดูแล สุขภาพเด็กก่อนวัยเรียน -เพื่อให้ครู ผู้ปกครอง ศพด.มัสยิต มีความรู้ความเข้าใจในการเลือก รับประทานอาหารที่มีประโยชน์ และปริมาณที่เหมาะสมกับร่าง กายของเด็กก่อนวัยเรียน -เพื่อให้ครู ผู้ปกครอง ศพด.มัสยิต มีความรู้ความเข้าใจเกี่ยวกับ พัฒนาการเด็กตามช่วงวัย	-เด็กก่อนวัยเรียนมี พัฒนาการที่สมวัย	-	๙,๘๐๐	๙,๘๐๐	-	-	-ศพด.บ้าน ต่อหลัง	-ครู ผู้ปกครองมีความรู้ ความเข้าใจในการดูแล สุขภาพเด็กก่อนวัยเรียน -ครู ผู้ปกครองมีความรู้ ความเข้าใจในการเลือก รับประทานอาหารที่มีประ โยชน์และปริมาณที่เหมาะสม กับร่างกาย -ครู ผู้ปกครองมีความรู้ ความเข้าใจเกี่ยวกับพัฒนา การเด็กตามช่วงวัย	สำนักปลัด

๒.ยุทธศาสตร์ด้านพัฒนาคนและสังคมให้มีคุณภาพ

๒.๓ แผนงานด้านสาธารณสุข

ที่	โครงการ	วัตถุประสงค์	เป้าหมาย (ผลผลิตของ โครงการ)	งบประมาณ					ตัวชี้วัด (KPI)	ผลที่คาดว่าจะ ได้รับ	หน่วยงาน รับผิดชอบหลัก
				๒๕๖๑ (บาท)	๒๕๖๒ (บาท)	๒๕๖๓ (บาท)	๒๕๖๔ (บาท)	๒๕๖๕ (บาท)			
๔๕	จัดซื้อวัสดุวิทยาศาสตร์ /การแพทย์	-เพื่อจัดซื้อวัสดุต่างๆเช่นน้ำยา กำจัดยุงลาย ทราบอะเบท วัคซีน ชนิดต่างๆและน้ำยาต่างๆ ฯลฯ ในการป้องกันและแก้ไขปัญหา โรคต่างๆ	-ตำบลต้นหยงดाल ไม่มีโรคติดต่อ -สามารถยับยั้งการ แพร่ระบาดของโรค ต่างๆ	๓๐,๐๐๐	๓๐,๐๐๐	-	-	-	-ป้องกันและแก้ ไขปัญหาโรคต่าง ๆปีละไม่น้อย กว่า ๒ ครั้ง	-คุณภาพชีวิตประชาชน ดีขึ้น	สำนักปลัด
๔๖	สุขภาพเคลื่อนที่	-เพื่อตรวจสอบสุขภาพประชาชน -เพื่อให้ความรู้เกี่ยวกับสุขภาพ	-ประชาชนได้รับการ ตรวจสอบสุขภาพ -ประชาชนได้รับ ความรู้	๑๐,๐๐๐	๑๐,๐๐๐	-	-	-	-ปีละ ๒ ครั้ง	-คุณภาพชีวิตดีขึ้น	สำนักปลัด
๔๗	หูน้อยยิ้มสวย	-เพื่อเสริมสร้างสุข ภาพอนามัยที่ดีและ การดูแลช่องปากให้ แก่เด็ก	-เด็กน้อยฟันสวย สะอาด	๓๐,๐๐๐	๓๐,๐๐๐	-	-	-	-ศพด. ๓ ศูนย์ และผู้ปกครอง	-มีการดูแลช่องปากสม่ำเสมอ -สุขภาพอนามัยดี -การดูแลฟันและช่องปาก ถูกวิธี	สำนักปลัด
๔๘	จัดซื้อรถพยาบาล ฉุกเฉิน (รถกระบะ)	-เพื่อบริการประชาชนในกรณีที่มีเหตุฉุกเฉิน -เพื่ออำนวยความสะดวกแก่ ประชาชน -เพื่อลดการสูญเสีย	-รถพยาบาลฉุกเฉิน แบบกระบะ ๑ คัน	-	๑,๒๐๐,๐๐๐	-	-	-	-รถพยาบาล ฉุกเฉิน ๑ คัน ได้มาตรฐาน	-คุณภาพชีวิตประชาชนดีขึ้น	สำนักปลัด

๒. ยุทธศาสตร์ด้านพัฒนาคนและสังคมให้มีคุณภาพ

๒.๔ แผนงานสังคมสงเคราะห์

ที่	โครงการ	วัตถุประสงค์	เป้าหมาย (ผลผลิตของ โครงการ)	งบประมาณ					ตัวชี้วัด (KPI)	ผลที่คาดว่าจะ ได้รับ	หน่วยงาน รับผิดชอบหลัก
				๒๕๖๑ (บาท)	๒๕๖๒ (บาท)	๒๕๖๓ (บาท)	๒๕๖๔ (บาท)	๒๕๖๕ (บาท)			
๔๙	ฝึกอบรมอาชีพผู้สูงอายุ หมู่ที่ ๑-๕	-เพื่อใช้เวลาว่างให้เกิดประโยชน์ -เพื่อให้ผู้สูงอายุมีรายได้เสริม	-มีรายได้เสริม -ลดภาระค่าใช้จ่าย ให้แก่ครอบครัว	๒๐,๐๐๐	๓๐,๐๐๐	๒๖,๐๐๐	๒๖,๐๐๐	๒๖,๐๐๐	-ผู้สูงอายุ อายุ ๖๐ ปีขึ้นไป จำนวน ๓๐ คน	-คุณภาพชีวิตดีขึ้น	สำนักปลัด
๕๐	ส่งเสริมผู้สูงอายุและสถา บันครอบครัวตำบล ต้นหยงดालอ	-เพื่อส่งเสริมให้สถาบันครอบครัว ได้แสดงออกถึงความเคารพและ กตัญญูทดเวทีย -เพื่อสนับสนุนการทำกิจกรรม ร่วมกัน -เพื่อให้ผู้สูงอายุได้รับความรู้ เกี่ยวกับสิทธิ สวัสดิการ ต่างๆ -เพื่อตรวจสอบสุขภาพผู้สูงอายุ -เพื่อให้ผู้สูงอายุได้รับความรู้ เกี่ยวกับการดูแลสุขภาพ	-สร้างความรู้รัก สามัคคีของคนใน ครอบครัว -ผู้สูงอายุทราบถึง สิทธิ สวัสดิการต่างๆ -มีความรู้เกี่ยวกับ การดูแลสุขภาพ	-	๗๕,๐๐๐	-	-	-	-ร้อยละ ๙๐ ของผู้เข้าร่วม โครงการได้รับ ความรู้จากการ เข้าร่วมโครงการ ในระดับดีมาก (แบบสอบถาม)	-สถาบันครอบครัวมีความ เข้มแข็ง	สำนักปลัด
๕๑	ส่งเสริมสุขภาพผู้สูงอายุ	-เพื่อตรวจสอบสุขภาพผู้สูงอายุ -เพื่อเก็บข้อมูลต่างๆเกี่ยวกับผู้ สูงอายุ -เพื่ออบรมให้ความรู้ด้านต่างๆ	-มีความรู้ด้านการ ดูแลสุขภาพ	๓๐,๐๐๐	๓๐,๐๐๐	๕๖,๐๐๐	๕๖,๐๐๐	๕๖,๐๐๐	-ผู้สูงอายุไม่น้อย กว่า ๒๐๐ คน -บุคลากร อปต. และผู้นำต่างๆ ๕๐ คน	-คุณภาพชีวิตดีขึ้น	สำนักปลัด

๒. ยุทธศาสตร์ด้านพัฒนาคนและสังคมให้มีคุณภาพ

๒.๔ แผนงานสังคมสงเคราะห์

ที่	โครงการ	วัตถุประสงค์	เป้าหมาย (ผลผลิตของ โครงการ)	งบประมาณ					ตัวชี้วัด (KPI)	ผลที่คาดว่าจะ ได้รับ	หน่วยงาน รับผิดชอบหลัก
				๒๕๖๑ (บาท)	๒๕๖๒ (บาท)	๒๕๖๓ (บาท)	๒๕๖๔ (บาท)	๒๕๖๕ (บาท)			
๕๒	วันผู้สูงอายุ	-เพื่อให้ความรู้เกี่ยวกับการดูแล สุขภาพผู้สูงอายุ -เพื่อให้ผู้สูงอายุมีคุณภาพชีวิตที่ ดีขึ้น -เพื่อจัดกิจกรรมต่างๆ	-สร้างความอบอุ่น แก่ผู้สูงอายุ	๑๐๐,๐๐๐	๑๐๐,๐๐๐	-	-	-	-ผู้สูงอายุ ๓๐๐ คน	-คุณภาพชีวิตดีขึ้น	สำนักปลัด
๕๓	สายใยรัก	-เพื่อเยี่ยมเยียนและให้กำลังใจ กลุ่มเป้าหมาย -เพื่อมอบปัจจัยยังชีพแก่กลุ่ม เป้าหมาย -เพื่อคุณภาพชีวิตที่ดี	-ผู้พิการ ผู้ป่วยติด เตียง ผู้ป่วยโรคเรื้อ รังได้รับการดูแล	๔๕,๐๐๐	๔๕,๐๐๐	-	-	-	-ผู้พิการ ๖๐ คน -ผู้ป่วยติดเตียง ๑๒ คน -ผู้ป่วยโรคเรื้อรัง ๔๐ คน รวม ๑๑๒ คน	-คุณภาพชีวิตดีขึ้น	สำนักปลัด
๕๔	ช่วยเหลือผู้ประสบภัย พิบัติ	-เพื่อบรรเทาปัญหาความเดือด ร้อนของประชาชนในพื้นที่ -เพื่อพัฒนาคุณภาพชีวิตให้ดีขึ้น	-ลดปัญหาความ เดือดร้อนเบื้องต้น	๑๐๐,๐๐๐	๑๐๐,๐๐๐	-	-	-	-ผู้ประสบภัยใน ตำบล	-คุณภาพชีวิตประชาชนดีขึ้น	สำนักปลัด

๒. ยุทธศาสตร์ด้านพัฒนาคนและสังคมให้มีคุณภาพ

๒.๕ แผนงานสร้างความเข้มแข็งของชุมชน

ที่	โครงการ	วัตถุประสงค์	เป้าหมาย (ผลผลิตของ โครงการ)	งบประมาณ					ตัวชี้วัด (KPI)	ผลที่คาดว่าจะ ได้รับ	หน่วยงาน รับผิดชอบหลัก
				๒๕๖๑ (บาท)	๒๕๖๒ (บาท)	๒๕๖๓ (บาท)	๒๕๖๔ (บาท)	๒๕๖๕ (บาท)			
๕๕	सानฝันวัยใสครอบครัว อบอุ่น	-เพื่อสร้างความรู้รักสามัคคี -เพื่อสร้างความสัมพันธ์ที่ดี -เพื่อส่งเสริมให้ครอบครัวได้ทำ กิจกรรมร่วมกัน	-สถาบันครอบครัวมี ความเข้มแข็ง	๒๐,๐๐๐	๒๐,๐๐๐	๑๕,๐๐๐	๑๕,๐๐๐	๑๕,๐๐๐	-ร้อยละ ๘๐ ของ ครัวเรือนที่เข้า ร่วมโครงการไม่ มีเหตุรุนแรงใน ครอบครัว	-ชุมชนมีความเข้มแข็ง	สำนักปลัด
๕๖	ฝึกรอบรม ประชาธิปไตย	-เพื่อให้ประชาชนมีความรู้ความ เข้าใจเกี่ยวกับประชาธิปไตย	-มีความรู้ความเข้าใจ ในระบอบประชาธิปไตย	๒๐,๐๐๐	๒๐,๐๐๐	๒๐,๐๐๐	๒๐,๐๐๐	๒๐,๐๐๐	-ร้อยละ ๘๐ ของ ผู้เข้าร่วมโครง การมีความรู้ ความเข้าใจในระ บอบประชาธิปไตย	-ชุมชนมีความเข้มแข็ง	สำนักปลัด
๕๗	เด็กและเยาวชนไทย ห่างไกลยาเสพติด	-เพื่อป้องกันและแก้ไขปัญหายา เสพติดในพื้นที่ -เพื่อสร้างความเข้มแข็งให้ชุมชน -เพื่อตอบสนองต่อนโยบาย รบ. -เพื่ออบรมให้ความรู้และทัศน ศึกษาดูงาน	-ปัญหา ยาเสพติด ได้รับการแก้ไข -เด็กและเยาวชนได้ รับความรู้เกี่ยวกับ ยาเสพติด	๑๒๐,๐๐๐	๖๙,๐๑๐	๗๐,๐๐๐	๗๐,๐๐๐	๗๐,๐๐๐	-ร้อยละ ๘๐ ของ ผู้เข้าร่วมโครง การมีความรู้ความ เข้าใจในเรื่อง ยาเสพติด (แบบสอบถาม)	-ชุมชนมีความเข้มแข็ง	สำนักปลัด
๕๘	ฝึกรอบรมคุณธรรม จริยธรรมแก่เด็กและ เยาวชน	-เพื่อส่งเสริมคุณธรรม จริยธรรม แก่เด็กและเยาวชนตามหลักศาสนา -เพื่อส่งเสริมพัฒนาเด็กและ เยาวชนให้มีความพร้อมและเท่า ทันการเปลี่ยนแปลงของสังคม	-เด็กและเยาวชนมี คุณธรรม จริยธรรม ในการดำเนินชีวิต	๔๐,๐๐๐	๔๐,๐๐๐	๔๐,๐๐๐	๔๐,๐๐๐	๔๐,๐๐๐	-ร้อยละ ๘๐ ของ เด็กและเยาวชน มีความรู้ความ เข้าใจในเรื่อง คุณธรรมจริยธรรม (แบบสอบถาม)	-ชุมชนมีความเข้มแข็ง	สำนักปลัด

๒. ยุทธศาสตร์ด้านพัฒนาคนและสังคมให้มีคุณภาพ

๒.๕ แผนงานสร้างความเข้มแข็งของชุมชน

ที่	โครงการ	วัตถุประสงค์	เป้าหมาย (ผลผลิตของ โครงการ)	งบประมาณ					ตัวชี้วัด (KPI)	ผลที่คาดว่าจะ ได้รับ	หน่วยงาน รับผิดชอบหลัก
				๒๕๖๑ (บาท)	๒๕๖๒ (บาท)	๒๕๖๓ (บาท)	๒๕๖๔ (บาท)	๒๕๖๕ (บาท)			
๕๙	ต้นหยงตาลอบตำบล สะอาด	-เพื่ออบรมให้ความรู้ในเรื่อง การจัดการขยะ -เพื่อให้ประชาชนมีส่วนร่วมใน การรักษาความสะอาด	-มีความรู้เรื่องการ จัดการขยะ -มีความสะอาด เรียบร้อย	๒๕,๐๐๐	๓๐,๐๐๐	๓๐,๐๐๐	๓๐,๐๐๐	๓๐,๐๐๐	-ร้อยละ ๘๐ ของ ครัวเรือนที่เข้า ร่วมโครงการไม่ มีเหตุรุนแรงใน ครอบครัว	-ประชาชนมีจิตสำนึกและ มีความตระหนักในความ สะอาด เป็นระเบียบเรียบร้อย -ประชาชนมีคุณภาพ ชีวิตที่ดีและชุมชนน่าอยู่	สำนักปลัด
๖๐	ครอบครัวสุขสันต์เตรียม ความพร้อมก่อน แต่งงาน	-เพื่อเตรียมความพร้อมของหนุ่ม สาวในการมีครอบครัว -เพื่อสร้างความรู้รักสามัคคีของ คนในชุมชนและครอบครัว	-มีความพร้อมใน การใช้ชีวิตครอบครัว	-	๓๐,๐๐๐	-	-	๓๐,๐๐๐	-ชายหญิง ๖๐ คน	-ครอบครัวและชุมชน มีความเข้มแข็ง	สำนักปลัด
๖๑	ปกป้องสถาบันสำคัญ ของชาติ	-เพื่อแสดงความจงรักภักดี -เพื่อปกป้องเขตชุมชน -เพื่อสร้างความรู้รักสามัคคี ของคนในชุมชนและครอบครัว	-สร้างความรู้รัก สามัคคี -มีการรักษาไว้ซึ่ง สถาบันสำคัญของ ชาติ	๑๐,๐๐๐	๑๐,๐๐๐	-	-	-	-จัดกิจกรรม อย่างน้อยปีละ ๑ ครั้ง	-ชุมชนและครอบครัวมี ความเข้มแข็ง -สถาบันสำคัญของชาติคง คู่กับประชาชนชาวไทย	สำนักปลัด
๖๒	เสริมสร้างครอบครัว อบอุ่นบนหลักคุณธรรม จริยธรรม	-เพื่อให้ครอบครัวมีความเข้ม แข็ง -เพื่อให้ชุมชนมีความเข้มแข็ง -เพื่อพัฒนาคุณภาพชีวิตที่ดี	-มีความรู้ความเข้าใจ เกี่ยวกับสถาบัน ครอบครัว	๑๐,๐๐๐	๑๐,๐๐๐	-	-	-	-ครอบครัวมีความ เข้มแข็ง	-ครอบครัวมีความเข้มแข็ง -คุณภาพชีวิตดีขึ้น	สำนักปลัด

๒.ยุทธศาสตร์ด้านพัฒนาคนและสังคมให้มีคุณภาพ

๒.๕ แผนงานสร้างความเข้มแข็งของชุมชน

ที่	โครงการ	วัตถุประสงค์	เป้าหมาย (ผลผลิตของ โครงการ)	งบประมาณ					ตัวชี้วัด (KPI)	ผลที่คาดว่าจะ ได้รับ	หน่วยงาน รับผิดชอบหลัก
				๒๕๖๑ (บาท)	๒๕๖๒ (บาท)	๒๕๖๓ (บาท)	๒๕๖๔ (บาท)	๒๕๖๕ (บาท)			
๖๓	เสริมสร้างความเข้มแข็ง ผู้สูงอายุ	-เพื่อให้เกิดการร่วมคิด ร่วมทำ ร่วมแก้ไขปัญหาของกลุ่มผู้สูง อายุ -เพื่อสร้างความเข้มแข็งให้กับ ชุมชน	-จัดตั้งชมรมผู้สูง อายุหมู่บ้านละ ๑๐ คน จำนวน ๕ หมู่บ้าน -กรรมการชมรมผู้ สูงอายุระดับตำบล ๒๐ คน	๑๕,๐๐๐	-	-	-	-	-กลุ่มผู้สูงอายุ สามารถบริหาร จัดการเรื่องต่างๆ ได้อย่างมีประ สิทธิภาพ	-กลุ่มผู้สูงอายุมีความเข้ม แข็ง	สำนักปลัด
๖๔	ประชาสัมพันธ์รับลงทะเบียนผู้มีสิทธิรับเงินผู้สูงอายุและผู้มีสิทธิรับเงินเบี้ยความพิการและผู้ป่วยเอดส์ที่มีสิทธิรับเงิน	-เพื่อให้เป็นไปตามนโยบาย รัฐบาล -เพื่อพัฒนาคุณภาพชีวิต	-ผู้สูงอายุ ผู้พิการ ผู้ป่วยเอดส์ทราบถึง สิทธิที่พึงได้รับ	๕,๐๐๐	๕,๐๐๐	-	-	-	-ผู้สูงอายุ ผู้พิการ และผู้ป่วยเอดส์	-การขึ้นทะเบียนครบร้อย เปอร์เซ็นต์	สำนักปลัด
๖๕	ใส่ใจผู้พิการ	-เพื่อเยี่ยมเยียนผู้พิการที่บ้าน -เพื่อเก็บข้อมูลต่างๆเกี่ยวกับผู้ พิการ -เพื่อสร้างความสัมพันธ์อันดี ระหว่าง อบต.กับครอบครัวผู้ พิการ	-สร้างความอบอุ่น ให้แก่ผู้พิการ -รับทราบข้อมูลของ ผู้พิการในพื้นที่	๕,๐๐๐	๕,๐๐๐	-	-	-	-ผู้พิการไม่น้อย ร้อยละ ๙๐ ได้ รับการเยี่ยมเยียน	-ผู้พิการมีความสุขทางจิตใจ ที่ดี -คุณภาพชีวิตดีขึ้น	สำนักปลัด
๖๖	ให้ความรู้ยาสามัญประจำบ้าน	-เพื่อให้ความรู้เกี่ยวกับการใช้ยา สามัญประจำบ้าน -เพื่อให้มีความปลอดภัย	-การใช้ยามีความ ปลอดภัย	๕,๐๐๐	๕,๐๐๐	-	-	-	-ผู้เข้าร่วมโครง การ ๕๐ คน	-คุณภาพชีวิตดีขึ้น	สำนักปลัด

๒.ยุทธศาสตร์ด้านพัฒนาคนและสังคมให้มีคุณภาพ

๒.๕ แผนงานสร้างความเข้มแข็งของชุมชน

ที่	โครงการ	วัตถุประสงค์	เป้าหมาย (ผลผลิตของ โครงการ)	งบประมาณ					ตัวชี้วัด (KPI)	ผลที่คาดว่าจะ ได้รับ	หน่วยงาน รับผิดชอบหลัก
				๒๕๖๑ (บาท)	๒๕๖๒ (บาท)	๒๕๖๓ (บาท)	๒๕๖๔ (บาท)	๒๕๖๕ (บาท)			
๖๗	ใส่ใจผู้ด้อยโอกาส	-เพื่อเยี่ยมเยียนผู้ด้อยโอกาส -เพื่อเก็บข้อมูลต่างๆเกี่ยวกับผู้ด้อยโอกาส -เพื่อสร้างความสัมพันธ์อันดี	-สร้างความอบอุ่นแก่ผู้ด้อยโอกาส -รับทราบข้อมูลของผู้ด้อยโอกาส	๕,๐๐๐	๕,๐๐๐	-	-	-	-ผู้ด้อยโอกาสไม่น้อยกว่าร้อยละ ๙๐ ได้รับการเยี่ยม	-คุณภาพชีวิตดีขึ้น	สำนักปลัด
๖๘	ปรับปรุงประสิทธิภาพการให้บริการประชาชนด้านสวัสดิการสังคม	-เพื่อลดขั้นตอนการปฏิบัติงาน -เพื่ออำนวยความสะดวกแก่ประชาชน	-ประชาชนได้รับความสะดวก รวดเร็ว ลดขั้นตอนการปฏิบัติงาน	๕,๐๐๐	๕,๐๐๐	-	-	-	-รับลงทะเบียนจ่ายเงินเบี้ยยังชีพผู้สูงอายุ ผู้พิการ	-การให้บริการประชาชนเป็นไปอย่างมีประสิทธิภาพ	สำนักปลัด
๖๙	ส่งเสริมการป้องกันและควบคุมโรคติดต่อต่างๆ	-เพื่อรณรงค์การแพร่ระบาดของโรคติดต่อ -เพื่อให้ความรู้แก่ประชาชน -เพื่อป้องกันการแพร่ระบาดของโรคติดต่อ	-ประชาชนรู้ทันโรคติดต่อต่างๆ -ประชาชนได้รับความรู้และสามารถป้องกันจากโรคติดต่อ	๕,๐๐๐	๕,๐๐๐	-	-	-	-รณรงค์ปีละ ๓ ครั้ง	-ป้องกันการแพร่ระบาดของโรคติดต่อ -ประชาชนมีสุขภาพอนามัยที่ดีไร้โรค -คุณภาพชีวิตที่ดี	สำนักปลัด
๗๐	ป้องกันโรคเอดส์	-เพื่อให้ประชาชนในพื้นที่ทราบข้อมูลเกี่ยวกับโรคเอดส์ -เพื่อป้องกันปัญหาเอดส์	-มีความรู้เกี่ยวกับเอดส์ -สามารถป้องกันได้ถูกวิธี	๕,๐๐๐	๕,๐๐๐	-	-	-	-แผ่นพับ ๕๐๐ ใบ -ประชาสัมพันธ์ทางหอกระจายข่าวเดือนละครั้ง	-ต้นหยงดालอปลอดเอดส์	สำนักปลัด

๒. ยุทธศาสตร์ด้านพัฒนาคนและสังคมให้มีคุณภาพ

๒.๕ แผนงานสร้างความเข้มแข็งของชุมชน

ที่	โครงการ	วัตถุประสงค์	เป้าหมาย (ผลผลิตของ โครงการ)	งบประมาณ					ตัวชี้วัด (KPI)	ผลที่คาดว่าจะ ได้รับ	หน่วยงาน รับผิดชอบหลัก
				๒๕๖๑ (บาท)	๒๕๖๒ (บาท)	๒๕๖๓ (บาท)	๒๕๖๔ (บาท)	๒๕๖๕ (บาท)			
๗๑	โรงเรียนปลอดโรค	-เพื่อส่งเสริมและสนับสนุนสุขภาพและป้องกันโรคในโรงเรียน -เพื่อสร้างองค์ความรู้ให้กับเด็กนักเรียน -เพื่อสร้างเครือข่าย	-นักเรียนมาความรู้ความเข้าใจเกี่ยวกับเรื่องสุขภาพและโรคต่างๆ	๕,๐๐๐	๕,๐๐๐	-	-	-	-แจกแผ่นพับ ๕๐๐ แผ่น -โรงเรียนประถม ๓ แห่ง	-คุณภาพชีวิตดีขึ้น	สำนักปลัด
๗๒	ประชาสัมพันธ์โรคติดต่ออุบัติใหม่	-เพื่อป้องกันโรคอุบัติใหม่ -เพื่อให้ความรู้เกี่ยวกับโรคติดต่อใหม่ๆ	-ประชาชนรู้เท่าทันโรคติดต่ออุบัติใหม่	๕,๐๐๐	๕,๐๐๐	-	-	-	-หมูที่ ๑-๕	-ต้นหยงตาลปลอดโรค	สำนักปลัด
๗๓	เยี่ยมแม่ดูแลลูกของสตรีตั้งครรภ์และหลังคลอด	-เพื่อเป็นการส่งเสริมสุขภาพหญิงตั้งครรภ์จนกระทั่งหลังคลอด -เพื่อให้หญิงตั้งครรภ์มีความเข้าใจเกี่ยวกับการปฏิบัติตัว -เพื่อสร้างทัศนคติที่ดีให้กับหญิงตั้งครรภ์	-หญิงตั้งครรภ์มีความรู้ความเข้าใจเกี่ยวกับการดูแลสุขภาพของตนเองและบุตร	-	๕,๐๐๐	-	-	-	-หญิงตั้งครรภ์แรกไม่น้อยกว่าร้อยละ ๙๐ ได้รับการเยี่ยมแม่ดูแลลูก	-หญิงตั้งครรภ์และลูกมีสุขภาพร่างกายที่แข็งแรงปลอดภัย	สำนักปลัด

๒. ยุทธศาสตร์ด้านพัฒนาคนและสังคมให้มีคุณภาพ

๒.๕ แผนงานสร้างความเข้มแข็งของชุมชน

ที่	โครงการ	วัตถุประสงค์	เป้าหมาย (ผลผลิตของ โครงการ)	งบประมาณ					ตัวชี้วัด (KPI)	ผลที่คาดว่าจะ ได้รับ	หน่วยงาน รับผิดชอบหลัก
				๒๕๖๑ (บาท)	๒๕๖๒ (บาท)	๒๕๖๓ (บาท)	๒๕๖๔ (บาท)	๒๕๖๕ (บาท)			
๗๔	เยี่ยมบ้านผู้สูงอายุ ผู้พิการและผู้ด้อยโอกาสทางสังคม	-เพื่อเยี่ยมเยียนให้กำลังใจ -เพื่อจัดเก็บข้อมูลต่างๆ	-สร้างความอบอุ่นแก่ผู้สูงอายุ ผู้พิการและผู้ด้อยโอกาสทางสังคม -รับทราบข้อมูลของผู้สูงอายุ ผู้พิการและผู้ด้อยโอกาส	-	๒๐,๐๐๐	-	-	-	-ผู้สูงอายุ ผู้พิการและผู้ด้อยโอกาสทางสังคมที่มีฐานะยากจน	-ผู้สูงอายุ ผู้พิการและผู้ด้อยโอกาสมีสุขภาพทางจิตใจที่ดี -สามารถนำเอาข้อมูลที่จัดเก็บได้มาวางแผนด้านการให้ความช่วยเหลือต่อไป	สำนักปลัด

๒. ยุทธศาสตร์ด้านพัฒนาคนและสังคมให้มีคุณภาพ

๒.๖ แผนงานการศาสนา วัฒนธรรมและนันทนาการ

ที่	โครงการ	วัตถุประสงค์	เป้าหมาย (ผลผลิตของ โครงการ)	งบประมาณ					ตัวชี้วัด (KPI)	ผลที่คาดว่าจะ ได้รับ	หน่วยงาน รับผิดชอบหลัก
				๒๕๖๑ (บาท)	๒๕๖๒ (บาท)	๒๕๖๓ (บาท)	๒๕๖๔ (บาท)	๒๕๖๕ (บาท)			
๗๕	ส่งเสริมพิธีละศีลอด เดือนรอมฎอน	-เพื่อส่งเสริมสนับสนุนกิจการ ศาสนา -เพื่อให้เกิดความสามัคคีในหมู่ คณะ	-ส่งเสริมพิธีละ ศีลอด -ส่งเสริมสนับสนุน กิจการศาสนา	๖๐,๐๐๐	๘๐,๐๐๐	๘๕,๐๐๐	๘๕,๐๐๐	๘๕,๐๐๐	-จัดซื้ออินทผาลัม ประกอบพิธีละ ศีลอด -จัดซื้อตลอด เดือนรอมฎอน	-สืบสานวัฒนธรรมอันดี ของท้องถิ่น	สำนักปลัด
๗๖	ส่งเสริมและสนับสนุน การอนุรักษ์ประเพณี วัฒนธรรมท้องถิ่น	-เพื่อรักษาประเพณีวัฒนธรรม ท้องถิ่น -เพื่อประชาสัมพันธ์กิจกรรมของ ท้องถิ่น -เพื่อบูรณาการร่วมกับหน่วยงาน ต่างๆ ในการส่งเสริมและอนุรักษ์ วัฒนธรรมท้องถิ่น	-ประเพณีวัฒนธรรม ท้องถิ่นได้รับการ อนุรักษ์	๑๒๐,๐๐๐	๕๐,๐๐๐	๓๐,๐๐๐	๓๐,๐๐๐	๓๐,๐๐๐	-จัดกิจกรรมส่งเสริมและสนับสนุนการอนุรักษ์วัฒนธรรมท้องถิ่นอย่างน้อยปีละ ๑ ครั้ง	-มีการสืบทอดประเพณีวัฒนธรรมท้องถิ่น	สำนักปลัด
๗๗	เข้าสู่ันต์หมู่	-เพื่อสืบสานวัฒนธรรมประเพณี ทางศาสนาอิสลาม ได้เข้าสู่ันต์อย่างถูกต้องปลอดภัย และลดภาระผู้ปกครอง -เพื่อรณรงค์และสร้างความตระ หนัก ความเข้าใจในการดูแล สุขภาพและป้องกัน โดยเฉพาะ โรคติดต่อ -เพื่อช่วยทำนุบำรุงศาสนาและ ประเพณีวัฒนธรรมให้คงอยู่ต่อไป	-การเข้าสู่ันต์หมู่มี ความถูกต้องปลอดภัย	-	-	๕๐,๘๐๐	-	๕๐,๘๐๐	-เด็กเยาวชน จำนวน ๕๐ คน ได้รับการเข้า สูันต์หมู่อย่าง ปลอดภัย	-เด็ก เยาวชนและประชาชน ทั่วไปมีความตระหนักใน เรื่องการดูแลสุขภาพ -ศาสนาได้รับการทะนุบำรุง	สำนักปลัด

๒. ยุทธศาสตร์ด้านพัฒนาคนและสังคมให้มีคุณภาพ

๒.๖ แผนงานการศาสนา วัฒนธรรมและนันทนาการ

ที่	โครงการ	วัตถุประสงค์	เป้าหมาย (ผลผลิตของ โครงการ)	งบประมาณ					ตัวชี้วัด (KPI)	ผลที่คาดว่าจะ ได้รับ	หน่วยงาน รับผิดชอบหลัก
				๒๕๖๑ (บาท)	๒๕๖๒ (บาท)	๒๕๖๓ (บาท)	๒๕๖๔ (บาท)	๒๕๖๕ (บาท)			
๗๘	อาชुरอสัมพันธ์	-เพื่อรักษาไว้ซึ่งประเพณีและ วัฒนธรรมอันดีของท้องถิ่น -เพื่อส่งเสริมการมีส่วนร่วมของ คนในท้องถิ่น	-ได้เรียนรู้ประเพณี วัฒนธรรมท้องถิ่น	๓๐,๐๐๐	๓๐,๐๐๐	๓๘,๐๐๐	๓๘,๐๐๐	๓๘,๐๐๐	-เยาวชน ประชา ชนทั่วไป ไม่น้อยกว่า ๕๕ คนเข้าร่วม โครงการ	-ประเพณีวัฒนธรรมได้รับ การถ่ายทอดสู่ชนรุ่นต่อรุ่น -ชุมชนมีความเข้มแข็ง	สำนักปลัด
๗๙	ฮารีรายอสัมพันธ์	-เพื่อส่งเสริมกิจกรรมทางศาสนา วัฒนธรรมประเพณีอันดีงามของ ตามหลักศาสนา -เพื่อสร้างความรู้สึกสามัคคี ของคนในชุมชน	-ได้เรียนรู้ประเพณี วัฒนธรรมท้องถิ่น	๓๐,๐๐๐	๒๐,๐๐๐	๖๒,๐๐๐	๖๒,๐๐๐	๖๒,๐๐๐	-เด็ก เยาวชน และประชาชน ทั่วไปจำนวน ไม่น้อยกว่า ๑๕๐ คนเข้าร่วมกิจ กรรม	-ประเพณีวัฒนธรรมได้รับ การถ่ายทอดสู่ชนรุ่นต่อรุ่น -ชุมชนมีความเข้มแข็ง	สำนักปลัด
๘๐	เมาลิดสัมพันธ์	-เพื่อจัดกิจกรรมรำลึกถึงประวัติ ศาสตร์และแบบฉบับอันดีงาม ของท่านศาสดา -เพื่อให้ประชาชนมีส่วนร่วมใน การทำกิจกรรมร่วมกัน	-เกิดความดีงามใน จิตใจตามแบบฉบับ ที่ดีงามของท่าน ศาสดามูฮัมมัด -แก้ไขปัญหายาเสพติด -ชุมชนมีความเข้มแข็ง	๘๐,๐๐๐	๘๐,๐๐๐	๘๐,๐๐๐	๘๐,๐๐๐	๘๐,๐๐๐	-เด็ก เยาวชน และประชาชน ทั่วไปจำนวน ไม่น้อยกว่า ๗๐๐ คนเข้าร่วมกิจ กรรม	-ชุมชนมีความเข้มแข็ง	สำนักปลัด
๘๑	ก่อสร้างรั้วกุโบร์โต๊ะ ปอนอ ม.๑	-เพื่อป้องกันสัตว์เลื้อยเข้าไปภายใน กุโบร์ -เพื่อป้องกันการบุกรุกที่สาธารณะ -เพื่อให้กุโบร์มีบริเวณเป็นสัดส่วน	-สูง ๒ เมตร ยาว ๗๑ เมตร	-	๒๕๙,๐๐๐	-	-	-	-รั้วกำแพงกุโบร์ ๑ แห่ง -ที่สาธารณะไม่ ถูกบุกรุก -สัตว์เลื้อยไม่เข้าไปในกุโบร์	-ป้องกันการบุกรุกที่ สาธารณะและป้องกันสัตว์ เลื้อยต่างๆ	สำนักปลัด

๒. ยุทธศาสตร์ด้านพัฒนาคนและสังคมให้มีคุณภาพ

๒.๖ แผนงานการศาสนา วัฒนธรรมและนันทนาการ

ที่	โครงการ	วัตถุประสงค์	เป้าหมาย (ผลผลิตของ โครงการ)	งบประมาณ					ตัวชี้วัด (KPI)	ผลที่คาดว่าจะ ได้รับ	หน่วยงาน รับผิดชอบหลัก
				๒๕๖๑ (บาท)	๒๕๖๒ (บาท)	๒๕๖๓ (บาท)	๒๕๖๔ (บาท)	๒๕๖๕ (บาท)			
๘๒	ก่อสร้างรั้วกุโบร์โต๊ะ ปอนอ ม.๑	-เพื่อป้องกันสัตว์เลื้อยเข้าไปภายในกุโบร์ -เพื่อป้องกันการบุกรุกที่สาธารณะ -เพื่อให้กุโบร์มีบริเวณเป็นสัดส่วน	-ยาว ๘๑ เมตร สูง ๑.๗๐ เมตร	-	-	๓๒๐,๔๐๐	-	-	-รั้วกำแพงกุโบร์ ๑ แห่ง -ที่สาธารณะไม่ ถูกบุกรุก -สัตว์เลื้อยไม่เข้าไปในกุโบร์	-ป้องกันการบุกรุกที่ สาธารณะและป้องกันสัตว์ เลื้อยต่างๆ	สำนักปลัด

๒. ยุทธศาสตร์ด้านพัฒนาคนและสังคมให้มีคุณภาพ

๒.๗ แผนงานงบกลาง

ที่	โครงการ	วัตถุประสงค์	เป้าหมาย (ผลผลิตของ โครงการ)	งบประมาณ					ตัวชี้วัด (KPI)	ผลที่คาดว่าจะได้รับ	หน่วยงาน รับผิดชอบหลัก
				๒๕๖๑ (บาท)	๒๕๖๒ (บาท)	๒๕๖๓ (บาท)	๒๕๖๔ (บาท)	๒๕๖๕ (บาท)			
๘๓	เบี้ยยังชีพผู้สูงอายุ	-เพื่อช่วยเหลือสวัสดิการให้กับผู้สูงอายุในเขต อบต.	-ผู้สูงอายุในเขต อบต.ได้รับเงินการขึ้นทะเบียนและรับเงินเบี้ยยังชีพแบบขั้นบันได	๓,๐๐๐,๐๐๐	๓,๒๐๐,๐๐๐	๒,๙๕๒,๐๐๐	๒,๙๕๒,๐๐๐	๒,๙๕๒,๐๐๐	-ผู้อายุในตำบล ต้นหยงดालอ	-คุณภาพชีวิตดีขึ้น	สำนักปลัด
๘๔	เบี้ยความพิการ	-เพื่อช่วยเหลือสวัสดิการทางสังคมให้กับผู้พิการและทุพพลภาพในเขต อบต.	-ผู้พิการในเขต อบต.ได้รับการขึ้นทะเบียนและรับเงินเบี้ยความพิการ	๖๓๒,๐๐๐	๖๔๐,๐๐๐	๘๔๙,๖๐๐	๘๔๙,๖๐๐	๘๔๙,๖๐๐	-ผู้พิการในตำบล ต้นหยงดालอ	-คุณภาพชีวิตดีขึ้น	สำนักปลัด
๘๕	อุดหนุนเงินสมทบหลักประกันสุขภาพ อบต.ต้นหยงดालอ	-เพื่อส่งเสริมและสนับสนุนสุขภาพประชาชนในตำบล	-ประชาชนในตำบลต้นหยงดालอ	๖๐,๐๐๐	๖๐,๐๐๐	๖๒,๐๐๐	๖๒,๐๐๐	๖๒,๐๐๐	-กลุ่มเด็กและเยาวชน -กลุ่มวัยทำงาน -กลุ่มวัยผู้สูงอายุ -หน่วยงานในพื้นที่	-คุณภาพชีวิตดีขึ้น	-สำนักปลัด

ก.ยุทธศาสตร์จังหวัดที่ ๑,๒

ข.ยุทธศาสตร์การพัฒนาขององค์กรปกครองส่วนท้องถิ่นในเขตจังหวัดปัตตานี ที่ ๑,๔

๓.ยุทธศาสตร์ด้านพัฒนาการกีฬาสู่ความเป็นเลิศและส่งเสริมการท่องเที่ยว

๓.๑ แผนงานการศาสนาวัฒนธรรมและนันทนาการ

ที่	โครงการ	วัตถุประสงค์	เป้าหมาย (ผลผลิตของ โครงการ)	งบประมาณ					ตัวชี้วัด (KPI)	ผลที่คาดว่าจะ ได้รับ	หน่วยงาน รับผิดชอบหลัก
				๒๕๖๑ (บาท)	๒๕๖๒ (บาท)	๒๕๖๓ (บาท)	๒๕๖๔ (บาท)	๒๕๖๕ (บาท)			
๑	แข่งขันกีฬาต้านยาเสพติด "ต้นหยงดालอเกมส์"	-เพื่อสนับสนุนให้ประชาชนสนใจกีฬา -เพื่อพัฒนาการกีฬาสู่ความเป็นเลิศ -เพื่อสร้างความสามัคคี -เพื่อแก้ไขปัญหายาเสพติด	-ส่งเสริมการออกกำลังกาย -ใช้เวลาว่างให้เกิดประโยชน์ -ห่างไกลยาเสพติด	๑๘๐,๐๐๐	๑๘๐,๐๐๐	๑๘๐,๐๐๐	๑๘๐,๐๐๐	๑๘๐,๐๐๐	-กีฬาประเภท ๑.สากล ๒.พื้นบ้าน	-กีฬาต้นหยงดालอสู่ความเป็นเลิศ -ปัญหายาเสพติดลดลง -มีสุขภาพอนามัยที่ดี -ตำบลมีความเข้มแข็ง	สำนักปลัด
๒	จัดซื้อวัสดุกีฬา	-เพื่อจัดซื้ออุปกรณ์กีฬาต่างๆ -เพื่อส่งเสริมสนับสนุนการกีฬา -เพื่อให้เด็กเยาวชนและประชาชนใช้เวลาว่างให้เกิดประโยชน์	-มีสุขภาพร่างกายแข็งแรง -ห่างไกลยาเสพติด	๕๐,๐๐๐	๕๐,๐๐๐	๕๐,๐๐๐	๕๐,๐๐๐	๕๐,๐๐๐	-วัสดุอุปกรณ์กีฬาให้กับ ๕ หมู่บ้าน	-ประชาชนรักในการกีฬา -สุขภาพอนามัยแข็งแรง -มีความรู้รักสามัคคี -ยาเสพติดลดลง	สำนักปลัด
๓	ส่งนักกีฬาเข้าร่วมการแข่งขันในระดับต่างๆ	-เพื่อส่งนักกีฬาเข้าร่วมการแข่งขันนอกพื้นที่ -เพื่อพัฒนาศักยภาพนักกีฬาในตำบล -เพื่อป้องกันและแก้ไขปัญหาเสพติด	-มีทักษะด้านกีฬา -ป้องกันและแก้ไขปัญหายาเสพติด	๘๐,๐๐๐	๒๐,๐๐๐	๒๐,๐๐๐	๒๐,๐๐๐	๒๐,๐๐๐	-นักกีฬาในตำบล	-กีฬาต้นหยงดालอสู่ความเป็นเลิศ -ปัญหายาเสพติดลดลง -มีสุขภาพอนามัยที่ดี	สำนักปลัด

๓. ยุทธศาสตร์ด้านพัฒนาการกีฬาสู่ความเป็นเลิศและส่งเสริมการท่องเที่ยว

๓.๑ แผนงานการศาสนาวัฒนธรรมและนันทนาการ

ที่	โครงการ	วัตถุประสงค์	เป้าหมาย (ผลผลิตของ โครงการ)	งบประมาณ					ตัวชี้วัด (KPI)	ผลที่คาดว่าจะได้รับ	หน่วยงาน รับผิดชอบหลัก
				๒๕๖๑ (บาท)	๒๕๖๒ (บาท)	๒๕๖๓ (บาท)	๒๕๖๔ (บาท)	๒๕๖๕ (บาท)			
๔	ปรับปรุงและซ่อมแซมสนามกีฬา อบต.	-เพื่อปรับปรุงซ่อมแซมสนามกีฬาให้อยู่สภาพที่ดี	-สนามกีฬา ๑ แห่งได้รับการปรับปรุงซ่อมแซม	-	๓๐๐,๐๐๐	-	-	-	-สนามกีฬาสามารถใช้งานได้ตามปกติ	-การใช้สนามกีฬามีความปลอดภัย	สำนักปลัด

๓. ยุทธศาสตร์ด้านพัฒนาการกีฬาสู่ความเป็นเลิศและส่งเสริมการท่องเที่ยว

๓.๒ แผนงานการศึกษา

ที่	โครงการ	วัตถุประสงค์	เป้าหมาย (ผลผลิตของ โครงการ)	งบประมาณ					ตัวชี้วัด (KPI)	ผลที่คาดว่าจะ ได้รับ	หน่วยงาน รับผิดชอบหลัก
				๒๕๖๑ (บาท)	๒๕๖๒ (บาท)	๒๕๖๓ (บาท)	๒๕๖๔ (บาท)	๒๕๖๕ (บาท)			
๕	แข่งขันกีฬาสำหรับ ศูนย์พัฒนาเด็กเล็ก	-เพื่อเสริมสร้างพัฒนาการด้าน ร่างกาย อารมณ์ สติปัญญา -เพื่อส่งเสริมการมีระเบียบวินัย -เพื่อส่งเสริมความสัมพันธ์อันดี ระหว่าง อบต. ครูและผู้ปกครอง -เพื่อปลูกฝังการเล่นกีฬา รู้แพ้ รู้ชนะ รู้ถ้อย	-มีพัฒนาการแห่งวัย ทั้ง ๔ ด้าน -ร่างกายแข็งแรง -ส่งเสริมการออก กำลังกาย	๒๐,๐๐๐	๒๐,๐๐๐	๑๕,๐๐๐	๑๕,๐๐๐	๑๕,๐๐๐	-เด็กปฐมวัยใน ศพด. จำนวน ๓ ศูนย์	-รักในการกีฬา -มีระเบียบ วินัย รู้แพ้ รู้ชนะ	สำนักปลัด

ก.ยุทธศาสตร์จังหวัดที่ ๑,๓

ข.ยุทธศาสตร์การพัฒนาขององค์กรปกครองส่วนท้องถิ่นในเขตจังหวัดปัตตานี ที่ ๑,๔

๔.ยุทธศาสตร์ด้านพัฒนาการบริหารจัดการบ้านเมืองที่ดี

๔.๑ แผนงานบริหารงานทั่วไป

ที่	โครงการ	วัตถุประสงค์	เป้าหมาย (ผลผลิตของ โครงการ)	งบประมาณ					ตัวชี้วัด (KPI)	ผลที่คาดว่าจะ ได้รับ	หน่วยงาน รับผิดชอบหลัก
				๒๕๖๑ (บาท)	๒๕๖๒ (บาท)	๒๕๖๓ (บาท)	๒๕๖๔ (บาท)	๒๕๖๕ (บาท)			
๑	ฝึกอบรมและทัศนศึกษา ดูงาน ขององค์กร บริหารส่วนตำบล ต้นหยงดालอ	-เพื่อเพิ่มพูนความรู้ พัฒนาทักษะ ความสามารถในการปฏิบัติงาน -เพื่อเพิ่มประสิทธิภาพใน การปฏิบัติงาน	-สามารถนำ องค์ความรู้มาปรับ ใช้กับการปฏิบัติงาน และพัฒนาตำบล	-	๒๔๕,๕๒๕	-	๒๔๗,๐๐๐	-	-บุคลากร อบต. และผู้นำชุมชน ไม่น้อยกว่าร้อยละ ๗๕ ที่เข้าร่วม โครงการได้รับความ รู้ดีมีมาก (แบบสอบถาม)	-การปฏิบัติงานขององค์กร เป็นไปอย่างมีประสิทธิภาพ	สำนักปลัด
๒	ฝึกอบรมบุคลากร อบต.	-เพื่ออบรมให้ความรู้ให้กับ บุคลากร อบต. -เพื่อเสริมสร้างความรัก ความ สามัคคี ความผูกพันระหว่าง บุคลากร อบต.	-มีความรู้ความเข้าใจ เกี่ยวกับการ ปฏิบัติงาน	๑๐๐,๐๐๐	๑๐๐,๐๐๐	๑๐๐,๐๐๐	๑๐๐,๐๐๐	๑๐๐,๐๐๐	-ร้อยละ ๙๐ ของบุคลากรที่ เข้ารับการฝึก อบรมได้รับความ รู้ดีมีมาก (แบบสอบถาม)	-การปฏิบัติงานขององค์กร เป็นไปอย่างมีประสิทธิภาพ	สำนักปลัด
๓	ออกบริการจัดเก็บภาษี และให้คำปรึกษาแนะนำ การชำระภาษีนอก สถานที่	-เพื่อให้การจัดเก็บภาษีและเพิ่มประ สิทธิภาพในการจัดเก็บรายได้ของ อบต. -เพื่อเป็นการเพิ่มรายได้ของ อบต.โดย สามารถจัดเก็บภาษีและค่าธรรมเนียม ได้อย่างทั่วถึงครบถ้วนถูกต้องเป็นธรรม -เพื่อให้ประชาชนมีการตื่นตัวเสียภาษี -เพื่อให้ประชาชนเสียภาษีตรงเวลา	-การจัดเก็บภาษีมี ประสิทธิภาพ	๒๐,๐๐๐	๒๐,๐๐๐	๕,๐๐๐	๕,๐๐๐	๕,๐๐๐	-การจัดเก็บภาษี ต่อปีไม่น้อยกว่า ร้อยละ ๙๕ ของ ผู้มีหน้าที่เสีย ภาษี	-ประชาชนเกิดการตื่นตัวในการ เสียภาษีมากขึ้น -เกิดการจัดเก็บภาษีและเพิ่มประ สิทธิภาพในการจัดเก็บรายได้ -เกิดการเพิ่มรายได้ของ อบต. -ประชาชนเกิดความรู้ความเข้าใจ ในขั้นตอนและวิธีการจัดเก็บ	กองคลัง

๔. ยุทธศาสตร์ด้านพัฒนาการบริหารจัดการบ้านเมืองที่ดี

๔.๑ แผนงานบริหารงานทั่วไป

ที่	โครงการ	วัตถุประสงค์	เป้าหมาย (ผลผลิตของ โครงการ)	งบประมาณ					ตัวชี้วัด (KPI)	ผลที่คาดว่าจะ ได้รับ	หน่วยงาน รับผิดชอบหลัก
				๒๕๖๑ (บาท)	๒๕๖๒ (บาท)	๒๕๖๓ (บาท)	๒๕๖๔ (บาท)	๒๕๖๕ (บาท)			
๔	จัดทำป้ายประชาสัมพันธ์การเสียภาษีประจำปี	- เพื่อให้ประชาชนเกิดความรู้ความเข้าใจในการชำระภาษีมากขึ้น - เพื่อให้ประชาชนเข้ามามีส่วนร่วมในการชำระภาษี - เพื่อให้ประชาชนได้รับรู้ข่าวสารและระยะเวลาในการชำระภาษี - เพื่อให้ประชาชนมีทัศนคติและภาพภรณ์ที่ดีต่อ อบต. ต้นหยงดालอ	- มีการเสียภาษีตามระยะเวลาที่กฎหมายกำหนด	๕,๐๐๐	๕,๐๐๐	๕,๐๐๐	๕,๐๐๐	๕,๐๐๐	- ร้อยละ ๘๐ ของจำนวนประชาชนผู้มีหน้าที่เสียภาษี เสียภาษีภายในระยะเวลาที่กำหนด	- ประชาชนได้รับข่าวสารจาก อบต. เป็นปัจจุบัน - ทำให้ประชาชนพร้อมใจมาเสียภาษี - ประชาชนได้รับความสะดวกรวดเร็วในการขอรับบริการ - สามารถลดการค้างชำระภาษีหรือลูกหนี้ภาษีที่มีอยู่ - ทำให้ประชาชนเกิดทัศนคติที่ดีต่อ อบต.	กองคลัง
๕	ปรับปรุงดูแลเว็บไซต์ของ อบต.	- เพื่อปรับปรุงดูแลเว็บไซต์ของ อบต. - เพื่อให้การประชาสัมพันธ์ข้อมูลข่าวสารต่างๆของ อบต. เป็นไปอย่างมีประสิทธิภาพ	- การประชาสัมพันธ์ข้อมูลข่าวสาร อบต. เป็นไปอย่างมีประสิทธิภาพ	๑๐,๐๐๐	๑๐,๐๐๐	๑๐,๐๐๐	๑๐,๐๐๐	๑๐,๐๐๐	- เว็บไซต์ อบต. สามารถใช้งานได้ตามปกติ	- ประชาชนสามารถดูข้อมูลข่าวสารของ อบต. ผ่านช่องทางเว็บไซต์	สำนักปลัด
๖	จัดทำแผนที่ภาษีและทะเบียนทรัพย์สิน	- เพื่อให้การจัดเก็บภาษีเป็นระบบและสามารถตรวจสอบได้ - เพื่อเป็นการเพิ่มรายได้ของ อบต. - เพื่อเป็นการรวบรวมข้อมูลของ อบต. ในด้านการคลังท้องถิ่น	- การปฏิบัติงานด้านภาษีและทะเบียนทรัพย์สินมีความแม่นยำ สะดวก รวดเร็ว	๙๐,๐๐๐	๙๐,๐๐๐	๑๐๐,๐๐๐	-	-	- แผนที่และทะเบียนทรัพย์สิน อบต.	- อบต. มีรายได้เพิ่มขึ้น - อบต. มีข้อมูลทางการคลังท้องถิ่นอย่างครบถ้วนถูกต้อง - อบต. สามารถบริหารงานได้อย่างมีประสิทธิภาพถูกต้องเป็นธรรม	กองคลัง

๔. ยุทธศาสตร์ด้านพัฒนาการบริหารจัดการบ้านเมืองที่ดี

๔.๑ แผนงานบริหารงานทั่วไป

ที่	โครงการ	วัตถุประสงค์	เป้าหมาย (ผลผลิตของ โครงการ)	งบประมาณ					ตัวชี้วัด (KPI)	ผลที่คาดว่าจะ ได้รับ	หน่วยงาน รับผิดชอบหลัก
				๒๕๖๑ (บาท)	๒๕๖๒ (บาท)	๒๕๖๓ (บาท)	๒๕๖๔ (บาท)	๒๕๖๕ (บาท)			
๗	จัดส่งบุคลากรอบรม สัมมนา	-เพื่ออบรมสัมมนาตามที่ราชการ กำหนด -เพื่อเพิ่มทักษะในองค์ความรู้ ต่างๆ	-บุคลากรของ อบต.	๒๕๐,๐๐๐	๒๕๐,๐๐๐	-	-	-	-บุคลากรทุกคน เข้ารับการอบรม สัมมนาไม่น้อย กว่าปีละ ๑ ครั้ง	-บุคลากรมีศักยภาพในการ ปฏิบัติงาน -เพิ่มประสิทธิภาพในการ ทำงาน	สำนักปลัด
๘	จัดส่งบุคลากรอบรม สัมมนา	-เพื่ออบรมสัมมนาตามที่ราชการ กำหนด -เพื่อเพิ่มทักษะในองค์ความรู้ ต่างๆ	-บุคลากรของ อบต.	๒๕๐,๐๐๐	๒๕๐,๐๐๐	-	-	-	-บุคลากรทุกคน เข้ารับการอบรม สัมมนาไม่น้อย กว่าปีละ ๑ ครั้ง	-บุคลากรมีศักยภาพในการ ปฏิบัติงาน -เพิ่มประสิทธิภาพในการ ทำงาน	กองคลัง
๙	จัดหาวัสดุสำนักงาน -กระดาษ แฟ้ม ปากกา ฯลฯ ที่ใช้ในสำนักงาน	-เพื่อใช้ในการปฏิบัติงาน	-มีวัสดุสำนักงาน อย่างเพียงพอต่อ การปฏิบัติงาน	๖๐,๐๐๐	๖๐,๐๐๐	-	-	-	จำนวนวัสดุ สำนักงานเพิ่มขึ้น	-การปฏิบัติงานเป็นไปอย่าง มีประสิทธิภาพ	สำนักปลัด
๑๐	จัดหาวัสดุสำนักงาน -กระดาษ แฟ้ม ปากกา ฯลฯ ที่ใช้ในสำนักงาน	-เพื่อใช้ในการปฏิบัติงาน	-มีวัสดุสำนักงาน อย่างเพียงพอต่อ การปฏิบัติงาน	๕๐,๐๐๐	๕๐,๐๐๐	-	-	-	จำนวนวัสดุ สำนักงานเพิ่มขึ้น	-การปฏิบัติงานเป็นไปอย่าง มีประสิทธิภาพ	กองคลัง
๑๑	จัดหาวัสดุงานบ้าน งานครัว -แปรง ไม้กวาด ฯลฯ	-เพื่อใช้ในการทำความสะอาด -เพื่อใช้ในกิจการงานบ้านงาน ครัว	-มีวัสดุงานบ้านงาน ครัวอย่างเพียงพอ ต่อการปฏิบัติงาน	๒๐,๐๐๐	๒๐,๐๐๐	-	-	-	-จำนวนวัสดุงาน บ้านงานครัว เพิ่มขึ้น	-การปฏิบัติงานเป็นไปอย่าง มีประสิทธิภาพ	สำนักปลัด

๔.ยุทธศาสตร์ด้านพัฒนาการบริหารจัดการบ้านเมืองที่ดี

๔.๑ แผนงานบริหารงานทั่วไป

ที่	โครงการ	วัตถุประสงค์	เป้าหมาย (ผลผลิตของ โครงการ)	งบประมาณ					ตัวชี้วัด (KPI)	ผลที่คาดว่าจะ ได้รับ	หน่วยงาน รับผิดชอบหลัก
				๒๕๖๑ (บาท)	๒๕๖๒ (บาท)	๒๕๖๓ (บาท)	๒๕๖๔ (บาท)	๒๕๖๕ (บาท)			
๑๒	จัดหาวัสดุงานบ้าน งานครัว -แปรง ไม้กวาด ฯลฯ	-เพื่อใช้ในการทำความสะอาด -เพื่อใช้ในกิจการงานบ้านงาน ครัว	-มีวัสดุงานบ้านงาน ครัวอย่างเพียงพอ ต่อการปฏิบัติงาน	๒๐,๐๐๐	๒๐,๐๐๐	-	-	-	-จำนวนวัสดุงาน บ้านงานครัว เพิ่มขึ้น	-การปฏิบัติงานเป็นไปอย่าง มีประสิทธิภาพ	กองคลัง
๑๓	จัดหาวัสดุคอมพิวเตอร์ -แผ่นดิสก์ หมึกพิมพ์ ฯลฯ	-เพื่อใช้ในการปฏิบัติงาน	-มีวัสดุคอมพิวเตอร์ อย่างเพียงพอต่อ การปฏิบัติงาน	๕๐,๐๐๐	๕๐,๐๐๐	-	-	-	-จำนวนวัสดุ คอมพิวเตอร์ เพิ่มขึ้น	-การปฏิบัติงานเป็นไปอย่าง มีประสิทธิภาพ	สำนักปลัด
๑๔	จัดหาวัสดุคอมพิวเตอร์ -แผ่นดิสก์ หมึกพิมพ์ ฯลฯ	-เพื่อใช้ในการปฏิบัติงาน	-มีวัสดุคอมพิวเตอร์ อย่างเพียงพอต่อ การปฏิบัติงาน	๕๐,๐๐๐	๕๐,๐๐๐	-	-	-	-จำนวนวัสดุ คอมพิวเตอร์ เพิ่มขึ้น	-การปฏิบัติงานเป็นไปอย่าง มีประสิทธิภาพ	กองคลัง
๑๕	จัดวัสดุไฟฟ้าและวิทยุ -หลอดไฟฟ้า สายไฟฟ้า ฯลฯ	-เพื่อติดตั้ง ปรับปรุง ซ่อมแซม วัสดุไฟฟ้าและวิทยุ	-มีวัสดุไฟฟ้าและ วิทยุอย่างเพียงพอ ต่อการปฏิบัติงาน	๓๐,๐๐๐	๓๐,๐๐๐	-	-	-	-จำนวนวัสดุไฟ ฟ้าและวิทยุเพิ่ม ขึ้น	-การปฏิบัติงานเป็นไปอย่าง มีประสิทธิภาพ	สำนักปลัด
๑๖	จัดซื้อวัสดุพาหนะและ ขนส่ง -แบตเตอรี่ ยางนอก ยางใน ฯลฯ	-เพื่อปรับปรุง ซ่อมแซมรถยนต์ และรถจักรยานยนต์ อบต.	-ยานพาหนะพร้อม ปฏิบัติงานได้ทันที	๕๐,๐๐๐	๕๐,๐๐๐	-	-	-	-ยานพาหนะ สามารถใช้งาน ได้ตลอด	-การปฏิบัติงานเป็นไปอย่าง มีประสิทธิภาพ	สำนักปลัด
๑๗	จัดซื้อวัสดุเชื้อเพลิงและ หล่อลื่น -น้ำมันดีเซล เบนซิน ฯลฯ	-เพื่อใช้กับรถยนต์และจักร ยานยนต์ในการปฏิบัติงาน	-ยานพาหนะพร้อม ปฏิบัติงานได้ทันที	๑๐๐,๐๐๐	๕๐,๐๐๐	-	-	-	-ยานพาหนะ สามารถใช้งาน ได้ตลอด	-การปฏิบัติงานเป็นไปอย่าง มีประสิทธิภาพ	สำนักปลัด

๔. ยุทธศาสตร์ด้านพัฒนาการบริหารจัดการบ้านเมืองที่ดี

๔.๑ แผนงานบริหารงานทั่วไป

ที่	โครงการ	วัตถุประสงค์	เป้าหมาย (ผลผลิตของ โครงการ)	งบประมาณ					ตัวชี้วัด (KPI)	ผลที่คาดว่าจะ ได้รับ	หน่วยงาน รับผิดชอบหลัก
				๒๕๖๑ (บาท)	๒๕๖๒ (บาท)	๒๕๖๓ (บาท)	๒๕๖๔ (บาท)	๒๕๖๕ (บาท)			
๑๘	จัดวัสดุโฆษณาและเผยแพร่ -พู่กันและสี กระจาดาช เขียนโปสเตอร์ฯลฯ	-เพื่อประชาสัมพันธ์โฆษณาข้อมูลข่าวสารต่างๆ ของ อบต.	-ประชาชนได้รู้ข้อมูลข่าวสารต่างๆ จาก อบต.	๑๐,๐๐๐	๑๐,๐๐๐	-	-	-	-จำนวนวัสดุโฆษณาและเผยแพร่เพิ่มขึ้น	-การปฏิบัติงานและเผยแพร่ข้อมูลข่าวสารต่างๆ เป็นไปอย่างมีประสิทธิภาพ	สำนักปลัด
๑๙	จัดซื้อวัสดุต่างๆ	-เพื่อจัดหาวัสดุต่างๆ ใช้ในการปฏิบัติงาน	-วัสดุต่างๆ มีอย่างเพียงพอต่อการปฏิบัติงาน	๑๐๐,๐๐๐	๑๐๐,๐๐๐	-	-	-	-จำนวนวัสดุต่างๆ เพิ่มขึ้น	-การปฏิบัติงานเป็นไปอย่างมีประสิทธิภาพ	สำนักปลัด
๒๐	จัดซื้อรถยนต์ส่วนกลาง (กระบะ)	-เพื่อใช้ในการปฏิบัติงาน	-รถยนต์ส่วนกลาง ๑ คัน	-	๑,๐๐๐,๐๐๐	-	-	-	-รถยนต์ส่วนกลาง ๑ คัน ได้มาตรฐาน	-การปฏิบัติงานเป็นไปอย่างมีประสิทธิภาพ	สำนักปลัด
๒๑	สำรวจความพึงพอใจของผู้รับบริการของ อบต.	-เพื่อใช้ในการปฏิบัติงาน	-การบริหารงานของ อบต. เป็นไปอย่างมีประสิทธิภาพ	๒๐,๐๐๐	๒๐,๐๐๐	-	-	-	-ทุกส่วนราชการ	-การบริหารจัดการเป็นไปตามหลักการบริหารจัดการบ้านเมืองที่ดี	สำนักปลัด
๒๒	จัดการเลือกตั้งของ อบต.	-เพื่อจัดให้มีการเลือกตั้งตามระเบียบที่เกี่ยวข้อง	-เลือกตั้งสมาชิกสภา อบต. และผู้บริหารท้องถิ่น	๒๐๐,๐๐๐	๔๕๐,๐๐๐	๕๐๐,๐๐๐	-	-	-สมาชิก อบต. ม.๑-๕ -นายก อบต.	-เป็นไปตามระเบียบที่เกี่ยวข้อง	สำนักปลัด
๒๓	บำรุงและซ่อมแซม	-เพื่อบำรุงรักษาและซ่อมแซมครุภัณฑ์หรือทรัพย์สินอื่น	-สามารถใช้งานได้ตามปกติ	๓๐,๐๐๐	๓๐,๐๐๐	-	-	-	-ทรัพย์สิน อบต. ได้รับการบำรุงรักษา	-การปฏิบัติงานเป็นไปอย่างมีประสิทธิภาพ	สำนักปลัด

๔. ยุทธศาสตร์ด้านพัฒนาการบริหารจัดการบ้านเมืองที่ดี

๔.๑ แผนงานบริหารงานทั่วไป

ที่	โครงการ	วัตถุประสงค์	เป้าหมาย (ผลผลิตของ โครงการ)	งบประมาณ					ตัวชี้วัด (KPI)	ผลที่คาดว่าจะ ได้รับ	หน่วยงาน รับผิดชอบหลัก
				๒๕๖๑ (บาท)	๒๕๖๒ (บาท)	๒๕๖๓ (บาท)	๒๕๖๔ (บาท)	๒๕๖๕ (บาท)			
๒๔	บำรุงและซ่อมแซม	-เพื่อบำรุงรักษาและซ่อมแซม ครุภัณฑ์หรือทรัพย์สินอื่น	-สามารถใช้งานได้ ตามปกติ	๓๐,๐๐๐	๓๐,๐๐๐	-	-	-	-ทรัพย์สิน อบต. ได้รับการบำรุง รักษา	-การปฏิบัติงานเป็นไปอย่าง มีประสิทธิภาพ	กองคลัง
๒๕	บำรุงรักษาและปรับปรุง ครุภัณฑ์	-เพื่อจ่ายเป็นค่าซ่อมแซมบำรุง รักษาปรับปรุงครุภัณฑ์ที่วงเงิน เกิน ๕,๐๐๐ บาท	-สามารถใช้งานได้ ตามปกติ	๕๐,๐๐๐	๕๐,๐๐๐	-	-	-	-ทรัพย์สิน อบต. ได้รับการบำรุง รักษา	-การปฏิบัติงานเป็นไปอย่าง มีประสิทธิภาพ	สำนักปลัด
๒๖	บำรุงรักษาและปรับปรุง ครุภัณฑ์	-เพื่อจ่ายเป็นค่าซ่อมแซมบำรุง รักษาปรับปรุงครุภัณฑ์ที่วงเงิน เกิน ๕,๐๐๐ บาท	-สามารถใช้งานได้ ตามปกติ	๓๐,๐๐๐	๕๐,๐๐๐	-	-	-	-ทรัพย์สิน อบต. ได้รับการบำรุง รักษา	-การปฏิบัติงานเป็นไปอย่าง มีประสิทธิภาพ	กองคลัง
๒๗	จัดซื้อครุภัณฑ์คอมพิวเตอร์	-เพื่อใช้ในการปฏิบัติงาน	เครื่องคอมพิวเตอร์ สำนักงาน -มีหน่วยประมวล ผลกลางCPUไม่ น้อยกว่า๔แกนหลัก หรือ๘แกนเสมือน -หน่วยประมวลผล กลางCPUมีหน่วย ความจำไม่น้อยกว่า ๖MBสำหรับแบบ L๓Cache Memory หรือแบบSmart Cache Memory	-	๕๐,๐๐๐	-	-	-	-ครุภัณฑ์ คอมพิวเตอร์ ๒ เครื่องได้มาตรฐาน	-การปฏิบัติงานเป็นไปอย่าง มีประสิทธิภาพ	สำนักปลัด

๔. ยุทธศาสตร์ด้านพัฒนาการบริหารจัดการบ้านเมืองที่ดี

๔.๑ แผนงานบริหารงานทั่วไป

ที่	โครงการ	วัตถุประสงค์	เป้าหมาย (ผลผลิตของ โครงการ)	งบประมาณ					ตัวชี้วัด (KPI)	ผลที่คาดว่าจะ ได้รับ	หน่วยงาน รับผิดชอบหลัก
				๒๕๖๑ (บาท)	๒๕๖๒ (บาท)	๒๕๖๓ (บาท)	๒๕๖๔ (บาท)	๒๕๖๕ (บาท)			
			-มีหน่วยประมวลผล เพื่อแสดงโดยมีคุณ ลักษณะอย่างใด อย่างหนึ่งหรือดีกว่า -ตามมาตรฐาน ครุภัณฑ์คอมพิวเตอร์								
๒๘	จัดซื้อครุภัณฑ์คอมพิวเตอร์	-เพื่อใช้ในการปฏิบัติงาน	เครื่องคอมพิวเตอร์ สำนักงาน -มีหน่วยประมวล ผลกลางCPUไม่ น้อยกว่า๔แกนหลัก หรือ๘แกนเสมือน -หน่วยประมวลผล กลางCPUมีหน่วย ความจำไม่น้อยกว่า ๖MBสำหรับแบบ L๓Cache Memory หรือแบบSmart -มีหน่วยประมวลผล เพื่อแสดงโดยมีคุณ ลักษณะอย่างใด อย่างหนึ่งหรือดีกว่า -ตามมาตรฐาน ครุภัณฑ์คอมพิวเตอร์	-	๕๐,๐๐๐	-	-	-	-ครุภัณฑ์ คอมพิวเตอร์ ๒ เครื่องได้มาตร ฐาน	-การปฏิบัติงานเป็นไปอย่าง มีประสิทธิภาพ	กองคลัง

๔. ยุทธศาสตร์ด้านพัฒนาการบริหารจัดการบ้านเมืองที่ดี

๔.๑ แผนงานบริหารงานทั่วไป

ที่	โครงการ	วัตถุประสงค์	เป้าหมาย (ผลผลิตของ โครงการ)	งบประมาณ					ตัวชี้วัด (KPI)	ผลที่คาดว่าจะ ได้รับ	หน่วยงาน รับผิดชอบหลัก
				๒๕๖๑ (บาท)	๒๕๖๒ (บาท)	๒๕๖๓ (บาท)	๒๕๖๔ (บาท)	๒๕๖๕ (บาท)			
๒๙	จัดซื้อครุภัณฑ์คอมพิวเตอร์	-เพื่อใช้ในการปฏิบัติงาน	เครื่องพิมพ์ชนิด เลเซอร์ -ตามเกณฑ์ราคา กลางและคุณลักษณะ พื้นฐานครุภัณฑ์ คอมพิวเตอร์	๔๘,๐๐๐	-	-	-	-	-เครื่องพิมพ์ ชนิดเลเซอร์ ๓ เครื่องได้มาตรฐาน	-การปฏิบัติงานเป็นไปอย่าง มีประสิทธิภาพ	กองคลัง
๓๐	จัดซื้อครุภัณฑ์คอมพิวเตอร์	-เพื่อใช้ในการปฏิบัติงาน	เครื่องพิมพ์แบบ ฉีดยึก -ตามเกณฑ์ราคา กลางและคุณลักษณะ พื้นฐานครุภัณฑ์ คอมพิวเตอร์	๕,๐๐๐	-	-	-	-	-เครื่องพิมพ์ แบบฉีดยึก ๑ เครื่องได้มาตรฐาน	-การปฏิบัติงานเป็นไปอย่าง มีประสิทธิภาพ	กองคลัง
๓๑	จัดซื้อครุภัณฑ์คอมพิวเตอร์	-เพื่อใช้ในการปฏิบัติงาน	เครื่องพิมพ์ชนิด เลเซอร์ -ตามเกณฑ์ราคา กลางและคุณลักษณะ พื้นฐานครุภัณฑ์ คอมพิวเตอร์	๓๒,๐๐๐	-	-	-	-	-เครื่องพิมพ์ ชนิดเลเซอร์ ๒ เครื่องได้มาตรฐาน	-การปฏิบัติงานเป็นไปอย่าง มีประสิทธิภาพ	สำนักปลัด

๔.ยุทธศาสตร์ด้านพัฒนาการบริหารจัดการบ้านเมืองที่ดี

๔.๑ แผนงานบริหารงานทั่วไป

ที่	โครงการ	วัตถุประสงค์	เป้าหมาย (ผลผลิตของ โครงการ)	งบประมาณ					ตัวชี้วัด (KPI)	ผลที่คาดว่าจะ ได้รับ	หน่วยงาน รับผิดชอบหลัก
				๒๕๖๑ (บาท)	๒๕๖๒ (บาท)	๒๕๖๓ (บาท)	๒๕๖๔ (บาท)	๒๕๖๕ (บาท)			
๓๒	จัดซื้อครุภัณฑ์สำนักงาน	-เพื่อใช้ในการจัดเก็บเอกสาร และสิ่งของต่างๆ	-ชั้นวางเอกสาร ประสงค์ จำนวน ๒ ตัว	๔,๐๐๐	-	-	-	-	-ชั้นเอกสาร ประสงค์ ๖ ช่อง ๒ ตัวได้มาตรฐาน	-การปฏิบัติงานเป็นไปอย่าง มีประสิทธิภาพ	สำนักปลัด
๓๓	จัดซื้อครุภัณฑ์งานบ้าน งานครัว	-เพื่อใช้ในการกรองน้ำให้มีความ สะอาด -เพื่อให้บริการประชาชน	-ถังกรองน้ำสแตน เลส ๑ ถังพร้อม ติดตั้ง	๗๐,๐๐๐	-	-	-	-	-ถังกรองน้ำ สแตนเลส ๑ ถัง ได้มาตรฐาน	น้ำใช้สะอาดปลอดภัย	สำนักปลัด
๓๔	จัดซื้อครุภัณฑ์สำนักงาน	-เพื่อใช้ในการสักการะบูชา -เพื่อใช้ในราชพิธีต่างๆ	-โต๊ะหมู่บูชา -ทำด้วยไม้สัก ความ กว้างของโต๊ะหมู่ ขนาด ๙ นิ้ว -มีฐานรองโต๊ะหมู่ -มีโต๊ะแท่นบูชา ๙ ชั้น	๘,๕๐๐	-	-	-	-	-โต๊ะหมู่บูชา ๑ ชุดได้มาตรฐาน	-มีโต๊ะหมู่บูชาไว้สักการะ บูชาในราชพิธีต่างๆ	สำนักปลัด
๓๕	จัดซื้อครุภัณฑ์สำนักงาน	-เพื่อใช้ในการปฏิบัติงาน	-โต๊ะทำงานเหล็ก ขนาด ๔ ฟุต พร้อม กระจก จำนวน๑ตัว	๖,๐๐๐	-	-	-	-	-โต๊ะทำงาน เหล็กขนาด ๔ ฟุต พร้อมกระจก ๑ ตัวได้มาตรฐาน	-การปฏิบัติงานเป็นไปอย่าง มีประสิทธิภาพ	สำนักปลัด

๔. ยุทธศาสตร์ด้านพัฒนาการบริหารจัดการบ้านเมืองที่ดี

๔.๑ แผนงานบริหารงานทั่วไป

ที่	โครงการ	วัตถุประสงค์	เป้าหมาย (ผลผลิตของ โครงการ)	งบประมาณ					ตัวชี้วัด (KPI)	ผลที่คาดว่าจะ ได้รับ	หน่วยงาน รับผิดชอบหลัก
				๒๕๖๑ (บาท)	๒๕๖๒ (บาท)	๒๕๖๓ (บาท)	๒๕๖๔ (บาท)	๒๕๖๕ (บาท)			
๓๖	จัดซื้อเก้าอี้พลาสติก	-เพื่อใช้ในกิจกรรมของ อบต.	-เก้าอี้พลาสติกมี พนักพิง -ขนาด ๕๐*๕๑*๘๑	-	-	๒๙,๐๐๐	-	-	-เก้าอี้พลาสติก จำนวน ๑๐๐ ตัว	-การจัดกิจกรรมต่างๆของ อบต.เป็นไปอย่างมี ประสิทธิภาพ	สำนักปลัด

๔. ยุทธศาสตร์ด้านพัฒนาการบริหารจัดการบ้านเมืองที่ดี

๔.๒ แผนงานด้านการศึกษา

ที่	โครงการ	วัตถุประสงค์	เป้าหมาย (ผลผลิตของ โครงการ)	งบประมาณ					ตัวชี้วัด (KPI)	ผลที่คาดว่าจะ ได้รับ	หน่วยงาน รับผิดชอบหลัก
				๒๕๖๑ (บาท)	๒๕๖๒ (บาท)	๒๕๖๓ (บาท)	๒๕๖๔ (บาท)	๒๕๖๕ (บาท)			
๓๗	จัดส่งบุคลากรอบรม สัมมนา	-เพื่ออบรมสัมมนาตามที่ราชการ กำหนด -เพื่อเพิ่มทักษะในองค์ความรู้ ต่างๆ	-บุคลากรของ อบต.	๓๐,๐๐๐	๓๐,๐๐๐	-	-	-	-บุคลากรทุกคน เข้ารับการอบรม สัมมนาไม่น้อย กว่าปีละ๑ครั้ง	-บุคลากรมีศักยภาพในการ ปฏิบัติงาน -เพิ่มประสิทธิภาพในการ ทำงาน	สำนักปลัด
๓๘	จัดซื้อครุภัณฑ์วิทยา ศาสตร์หรือการแพทย์ -จัดซื้อเครื่องชั่งน้ำหนัก พร้อมวัดส่วนสูงระบบ ดิจิทัล	-เพื่อใช้ในการชั่งน้ำหนักและวัด ส่วนสูงของ ศพด.	-เครื่องชั่งน้ำหนัก พร้อมวัดส่วนสูง ระบบดิจิทัล	๓๐,๐๐๐	-	-	-	-	-ตาชั่งน้ำหนัก พร้อมวัดส่วนสูง จำนวน ๓ เครื่อง	-ศพด.มีข้อมูลในการวาง แผนด้านสุขภาพ	สำนักปลัด
๓๘	จัดซื้อครุภัณฑ์สำนักงาน	-เพื่อใช้จัดเก็บเอกสารและสิ่ง ของต่าง	-ตู้เอกสารบานเลื่อน ขนาด ๔ ฟุต ๒ ตอน	-	๓๐,๐๐๐	-	-	-	-ตู้เอกสารบาน เลื่อนขนาด๔ฟุต ๒ตอน ๓ ตู้ -๓ศพด.	-การจัดเก็บเอกสารมีความ เป็นระเบียบเรียบร้อย -ง่ายต่อการค้นหาเอกสาร	สำนักปลัด
๔๐	จัดซื้อครุภัณฑ์สำนักงาน	-เพื่อใช้จัดเก็บเอกสารและสิ่ง ของต่าง	-ตู้เอกสาร ๑๐ ลิ้นชัก	-	๑๘,๐๐๐	-	-	-	-ตู้เอกสาร ๑๐ ลิ้นชัก จำนวน ๓ ตู้ -ศพด.บ้านดีระยะ -ศพด.บ้านต่อหลัง -ศพด.จางบังโตะกู	-การจัดเก็บเอกสารมีความ เป็นระเบียบเรียบร้อย -ง่ายต่อการค้นหาเอกสาร	สำนักปลัด

๔. ยุทธศาสตร์ด้านพัฒนาการบริหารจัดการบ้านเมืองที่ดี

๔.๒ แผนงานด้านการศึกษา

ที่	โครงการ	วัตถุประสงค์	เป้าหมาย (ผลผลิตของ โครงการ)	งบประมาณ					ตัวชี้วัด (KPI)	ผลที่คาดว่าจะ ได้รับ	หน่วยงาน รับผิดชอบหลัก
				๒๕๖๑ (บาท)	๒๕๖๒ (บาท)	๒๕๖๓ (บาท)	๒๕๖๔ (บาท)	๒๕๖๕ (บาท)			
๔๑	จัดซื้อครุภัณฑ์สำนักงาน	-เพื่อใช้ในการปฏิบัติงาน	-โต๊ะทำงานเหล็ก ขนาด ๔ ฟุต พร้อม กระจก	๒๔,๐๐๐	-	-	-	-	-โต๊ะทำงาน เหล็กขนาด ๔ ฟุต พร้อมกระจก ๔ ตัว -ศพด.บ้านตึ๊อระ ๒ ตัว -ศพด.ตอหลัง ๑ ตัว -ศพด.ต้นหยงดालอ	-การปฏิบัติงานเป็นไปอย่าง มีประสิทธิภาพ	สำนักปลัด
๔๒	จัดซื้อครุภัณฑ์โฆษณา และเผยแพร่	-เพื่อใช้ในการเคลือบรูปภาพ บัตรคำของ ศพด. -เพื่อใช้ในการเรียนการสอน	-เครื่องเคลือบบัตร ภาพบัตรคำ ความ กว้างของเอกสารที่ เคลือบ๒๒๐ มม. (A๔)เคลือบรูปถ่าย สำเนาได้หนาสุด ๑ มม.	๑๒,๐๐๐	-	-	-	-	-เครื่องเคลือบ บัตรภาพบัตรคำ จำนวน ๓ เครื่อง -ศพด.ตึ๊อระ -ศพด.ตอหลัง -ศพด.ต้นหยงดालอ	-สื่อการเรียนการสอนมี ความคงทนสามารถเก็บได้ นาน -เพิ่มประสิทธิภาพในการ เรียนการสอน	สำนักปลัด

๔. ยุทธศาสตร์ด้านพัฒนาการบริหารจัดการบ้านเมืองที่ดี

๔.๓ แผนงานเคหะและชุมชน

ที่	โครงการ	วัตถุประสงค์	เป้าหมาย (ผลผลิตของ โครงการ)	งบประมาณ					ตัวชี้วัด (KPI)	ผลที่คาดว่าจะ ได้รับ	หน่วยงาน รับผิดชอบหลัก
				๒๕๖๑ (บาท)	๒๕๖๒ (บาท)	๒๕๖๓ (บาท)	๒๕๖๔ (บาท)	๒๕๖๕ (บาท)			
๔๓	จัดส่งบุคลากรอบรม สัมมนา	-เพื่ออบรมสัมมนาตามที่ราชการ กำหนด -เพื่อเพิ่มทักษะในองค์ความรู้ ต่างๆ	-บุคลากรของ อบต.	๘๐,๐๐๐	๘๐,๐๐๐	-	-	-	-บุคลากรทุกคน เข้ารับการอบรม สัมมนาไม่น้อย กว่าปีละ๑ครั้ง	-บุคลากรมีศักยภาพในการ ปฏิบัติงาน -เพิ่มประสิทธิภาพในการ ทำงาน	กองช่าง
๔๔	จัดหาวัสดุสำนักงาน	-เพื่อใช้ในการปฏิบัติงาน	-กระดาษ แฟ้ม ปากกากล้ามืออย่าง เพียงพอในการ ปฏิบัติงาน	๓๐,๐๐๐	๓๐,๐๐๐	-	-	-	จำนวนวัสดุ สำนักงานเพิ่มขึ้น	-การปฏิบัติงานเป็นไปอย่าง มีประสิทธิภาพ	กองช่าง
๔๕	จัดหาวัสดุคอมพิวเตอร์	-เพื่อใช้ในการปฏิบัติงาน	-แผ่นดิสก์หมึกพิมพ์ ฯลฯ มีอย่างเพียง พอในการปฏิบัติ งาน	๓๐,๐๐๐	๓๐,๐๐๐	-	-	-	-จำนวนวัสดุ คอมพิวเตอร์ เพิ่มขึ้น	-การปฏิบัติงานเป็นไปอย่าง มีประสิทธิภาพ	กองช่าง
๔๖	จัดซื้อวัสดุก่อสร้าง	-เพื่อใช้ในการปฏิบัติงาน ของ อบต.	-จอบ เสียม ฯลฯ มีเพียงพอในการ ปฏิบัติงาน	๑๐,๐๐๐	๑๐,๐๐๐	-	-	-	-วัสดุก่อสร้าง เพิ่มขึ้น	-การปฏิบัติงานเป็นไปอย่าง มีประสิทธิภาพ	กองช่าง
๔๗	จัดหาวัสดุไฟฟ้าและวิทยุ	-เพื่อติดตั้ง ปรับปรุง ซ่อมแซม วัสดุไฟฟ้าและวิทยุ	-หลอดไฟฟ้า สายไฟ ฯลฯ มีอย่างเพียง พอในการปฏิบัติงาน	๖๐,๐๐๐	๖๐,๐๐๐	-	-	-	-จำนวนวัสดุ ไฟฟ้าและวิทยุ เพิ่มขึ้น	-การปฏิบัติงานเป็นไปอย่าง มีประสิทธิภาพ	กองช่าง

๔. ยุทธศาสตร์ด้านพัฒนาการบริหารจัดการบ้านเมืองที่ดี

๔.๓ แผนงานเคหะและชุมชน

ที่	โครงการ	วัตถุประสงค์	เป้าหมาย (ผลผลิตของ โครงการ)	งบประมาณ					ตัวชี้วัด (KPI)	ผลที่คาดว่าจะ ได้รับ	หน่วยงาน รับผิดชอบหลัก
				๒๕๖๑ (บาท)	๒๕๖๒ (บาท)	๒๕๖๓ (บาท)	๒๕๖๔ (บาท)	๒๕๖๕ (บาท)			
๔๘	บำรุงรักษาและซ่อมแซม (งานบริหารงานทั่วไป เกี่ยวกับเคหะและชุมชน)	-เพื่อซ่อมแซมทรัพย์สินและสิ่ง ก่อสร้างของ อบต.	-สามารถใช้งานได้ ปกติ	๓๐,๐๐๐	๓๐,๐๐๐	-	-	-	-ทรัพย์สิน อบต. ได้รับการบำรุง รักษา	-การปฏิบัติงานเป็นไปอย่าง มีประสิทธิภาพ	กองช่าง
๔๙	บำรุงรักษาและซ่อมแซม (งานไฟฟ้าถนน)	-เพื่อบำรุงรักษาและซ่อมแซม ทรัพย์สิน อบต.	-สามารถใช้งานได้ ปกติ	๓๐,๐๐๐	๓๐,๐๐๐	-	-	-	-ทรัพย์สิน อบต. ได้รับการบำรุง รักษา	-การปฏิบัติงานเป็นไปอย่าง มีประสิทธิภาพ	กองช่าง
๕๐	บำรุงรักษาและปรับ ปรุงครุภัณฑ์ (งานบริหารงานทั่วไป เกี่ยวกับเคหะและชุมชน)	-เพื่อเป็นค่าซ่อมแซมที่ดินและ สิ่งก่อสร้างอันเป็นทรัพย์สิน อบต.	-สามารถใช้งานได้ ปกติ	๕๐,๐๐๐	๕๐,๐๐๐	-	-	-	-ทรัพย์สิน อบต. ได้รับการบำรุง รักษา	-การปฏิบัติงานเป็นไปอย่าง มีประสิทธิภาพ	กองช่าง
๕๑	บำรุงรักษาและปรับ ปรุงครุภัณฑ์ (งานไฟฟ้าถนน)	-เพื่อเป็นค่าซ่อมแซมที่ดินและ สิ่งก่อสร้างอันเป็นทรัพย์สิน อบต.	-สามารถใช้งานได้ ปกติ	๑๐๐,๐๐๐	๑๐๐,๐๐๐	-	-	-	-ทรัพย์สิน อบต. ได้รับการบำรุง รักษา	-การปฏิบัติงานเป็นไปอย่าง มีประสิทธิภาพ	กองช่าง
๕๒	จัดซื้อครุภัณฑ์ คอมพิวเตอร์	-เพื่อใช้ในการปฏิบัติงาน	-เครื่องคอมพิวเตอร์ สำนักงาน -มีหน่วยประมวล ผลกลางCPUไม่ น้อยกว่า๔แกนหลัก หรือ๘แกนเสมือน	-	๕๐,๐๐๐	-	-	-	-ครุภัณฑ์ คอมพิวเตอร์ ๑ เครื่องได้มาตรฐาน	-การปฏิบัติงานเป็นไปอย่าง มีประสิทธิภาพ	กองช่าง

๔. ยุทธศาสตร์ด้านพัฒนาการบริหารจัดการบ้านเมืองที่ดี

๔.๓ แผนงานเคหะและชุมชน

ที่	โครงการ	วัตถุประสงค์	เป้าหมาย (ผลผลิตของ โครงการ)	งบประมาณ					ตัวชี้วัด (KPI)	ผลที่คาดว่าจะ ได้รับ	หน่วยงาน รับผิดชอบหลัก
				๒๕๖๑ (บาท)	๒๕๖๒ (บาท)	๒๕๖๓ (บาท)	๒๕๖๔ (บาท)	๒๕๖๕ (บาท)			
			-หน่วยประมวลผล กลางCPUมีหน่วย ความจำไม่น้อยกว่า ๖MBสำหรับแบบ L๓Cache Memory หรือแบบSmart -มีหน่วยประมวลผล เพื่อแสดงโดยมีคุณ ลักษณะอย่างใด อย่างหนึ่งหรือดีกว่า -ตามมาตรฐาน ครุภัณฑ์คอมพิวเตอร์								
๕๓	จัดซื้อครุภัณฑ์คอม พิวเตอร์	-เพื่อใช้ในการปฏิบัติงาน	เครื่องพิมพ์ชนิด เลเซอร์ -ตามเกณฑ์ราคา กลางและคุณลักษณะ พื้นฐานครุภัณฑ์ คอมพิวเตอร์	-	๑๖,๐๐๐	-	-	-	-เครื่องพิมพ์ ชนิดเลเซอร์ ๑ เครื่องได้มาตรฐาน	-การปฏิบัติงานเป็นไปอย่าง มีประสิทธิภาพ	กองช่าง

๔. ยุทธศาสตร์ด้านพัฒนาการบริหารจัดการบ้านเมืองที่ดี

๔.๔ แผนงานสร้างความเข้มแข็งของชุมชน

ที่	โครงการ	วัตถุประสงค์	เป้าหมาย (ผลผลิตของ โครงการ)	งบประมาณ					ตัวชี้วัด (KPI)	ผลที่คาดว่าจะ ได้รับ	หน่วยงาน รับผิดชอบหลัก
				๒๕๖๑ (บาท)	๒๕๖๒ (บาท)	๒๕๖๓ (บาท)	๒๕๖๔ (บาท)	๒๕๖๕ (บาท)			
๕๔	อบต.พบปะประชาชน	-เพื่อรับทราบปัญหาและความ ต้องการของประชาชน -เพื่อให้บริการประชาชนนอก สถานที่	-รับทราบปัญหา ความต้องการของ ประชาชน -ลดขั้นตอนการ ปฏิบัติงาน	๒๐,๐๐๐	๒๐,๐๐๐	๒๐,๐๐๐	-	-	๑ ครั้ง/ปี	-การปฏิบัติงานเป็นไปอย่าง มีประสิทธิภาพ	สำนักปลัด
๕๕	ประชุมประชาคม	-เพื่อรับทราบปัญหาและความ ต้องการของประชาชน -เพื่อนำข้อมูลไปใช้ในการวาง แผนจัดทำแผนพัฒนาท้องถิ่น	-รับทราบข้อมูล ปัญหาความต้องการ ของประชาชน	๒๐,๐๐๐	๒๐,๐๐๐	๒,๕๐๐	๒,๕๐๐	๒,๕๐๐	-แผนพัฒนา ท้องถิ่น	-การจัดทำแผนพัฒนา ท้องถิ่นเป็นไปอย่างมี ประสิทธิภาพ	สำนักปลัด
๕๖	รณรงค์ให้ความรู้แก่ ประชาชน	-เพื่อให้ความรู้แก่ประชาชน -เพื่อสร้างจิตสำนึกให้กับประ ชาชน	-ประชาชนมีความรู้ ในเรื่องที่รณรงค์	-	-	๔,๕๐๐	๔,๕๐๐	๔,๕๐๐	-ร้อยละ ๙๐ ของผู้ตอบแบบ สอบถามมีความ รู้เกี่ยวกับเรื่อง รณรงค์ (แบบสอบถาม)	-ประชาชนสามารถนำความ รู้ไปปฏิบัติในชีวิตประจำวัน	สำนักปลัด

ก.ยุทธศาสตร์จังหวัดที่ ๓

ข.ยุทธศาสตร์การพัฒนาขององค์กรปกครองส่วนท้องถิ่นในเขตจังหวัดปัตตานี ที่ ๒

๕.ยุทธศาสตร์ด้านพัฒนาโครงสร้างพื้นฐานให้ได้มาตรฐาน

๕.๑ แผนงานอุตสาหกรรมและการโยธา

ที่	โครงการ	วัตถุประสงค์	เป้าหมาย (ผลผลิตของ โครงการ)	งบประมาณ					ตัวชี้วัด (KPI)	ผลที่คาดว่าจะ ได้รับ	หน่วยงาน รับผิดชอบหลัก	
				๒๕๖๑ (บาท)	๒๕๖๒ (บาท)	๒๕๖๓ (บาท)	๒๕๖๔ (บาท)	๒๕๖๕ (บาท)				
๑	ก่อสร้างทางเดินเท้า คอนกรีตเสริมเหล็ก สายบ้านเกาะจิง อ.๑	-เพื่อบำบัดความเดือดร้อนของ ประชาชนในการใช้ถนน -เพื่อให้การใช้ถนนเป็นไปอย่าง มีประสิทธิภาพ -เพื่อสร้างคุณภาพชีวิตที่ดีให้กับ ประชาชน	-กว้าง ๒ เมตร ยาว ๑๕๐ เมตร หนา ๐.๑๕ เมตร	-	๒๒๐,๔๐๐	-	-	-	-	ถนนทางเดินเท้า คสล. ๑ สายได้ มาตรฐาน	-เพิ่มประสิทธิภาพในการ สัญจร การไปประกอบ อาชีพ การขนส่งผลผลิต ทางการเกษตร -มีความปลอดภัยในชีวิต และทรัพย์สิน -คุณภาพชีวิตของประชาชน ดีขึ้น	กองช่าง
๒	ก่อสร้างถนนคอนกรีต เสริมเหล็กสายบ้าน เปาะลงการิง (ปากา)	-เพื่ออำนวยความสะดวกในการ สัญจรไปมาของประชาชน	๒ เมตร ยาว ๘๐ เมตร	-	-	-	-	๑๑๐,๐๐๐	-ถนน คสล. ๑ สายได้มาตรฐาน	-การสัญจรไปมาได้รับความ สะดวกขึ้น	กองช่าง	
๓	ก่อสร้างถนนลาดยาง แอสฟัลท์ติกคอนกรีต สายสี่ตือเงาะ-ตือระ หมู่ที่ ๑-หมู่ที่ ๒	-เพื่อบำบัดความเดือดร้อนของ ประชาชนในการใช้ถนน -เพื่อให้การใช้ถนนเป็นไปอย่าง มีประสิทธิภาพ -เพื่อสร้างคุณภาพชีวิตที่ดีให้กับ ประชาชน	-ถนนกว้าง ๔ เมตร ยาว ๑,๕๐๐ เมตร หนา ๐.๑๕ เมตร พื้นที่ผิวจราจรไม่ น้อยกว่า ๖,๐๐๐ ตารางเมตร	๒,๖๕๘,๐๐๐	๓,๒๔๖,๖๐๐	-	-	-	-	-ถนนลาดยาง แอสฟัลท์ติก ๑ สายได้มาตรฐาน	-เพิ่มประสิทธิภาพในการ สัญจร การไปประกอบ อาชีพ การขนส่งผลผลิต ทางการเกษตร -มีความปลอดภัยในชีวิต และทรัพย์สิน -คุณภาพชีวิตของประชาชน ดีขึ้น	กองช่าง

๕. ยุทธศาสตร์ด้านพัฒนาโครงสร้างพื้นฐานให้ได้มาตรฐาน

๕.๑ แผนงานอุตสาหกรรมและการโยธา

ที่	โครงการ	วัตถุประสงค์	เป้าหมาย (ผลผลิตของ โครงการ)	งบประมาณ					ตัวชี้วัด (KPI)	ผลที่คาดว่าจะ ได้รับ	หน่วยงาน รับผิดชอบหลัก
				๒๕๖๑ (บาท)	๒๕๖๒ (บาท)	๒๕๖๓ (บาท)	๒๕๖๔ (บาท)	๒๕๖๕ (บาท)			
๔	ก่อสร้างถนนคอนกรีตเสริมเหล็ก สายเปาะตะเฮง-ปิตูรุง หมู่ที่ ๑	-เพื่อบำบัดความเดือดร้อนของประชาชนในการใช้ถนน -เพื่อให้การใช้ถนนเป็นไปอย่างมีประสิทธิภาพ -เพื่อสร้างคุณภาพชีวิตที่ดีให้กับประชาชน	-ถนนกว้าง ๔ เมตร ยาว ๓๒๐ เมตร หนา ๐.๑๕ เมตร พื้นที่ผิวจราจรไม่น้อยกว่า ๑,๒๘๐ ตารางเมตร	๑,๐๐๐,๐๐๐	๙๐๕,๕๐๐	-	-	-	-ถนนคอนกรีตเสริมเหล็ก ๑ สายได้มาตรฐาน	-เพิ่มประสิทธิภาพในการสัญจร การไปประกอบอาชีพ การขนส่งผลผลิตทางการเกษตร -มีความปลอดภัยในชีวิตและทรัพย์สิน -คุณภาพชีวิตของประชาชนดีขึ้น	กองช่าง
๕	ก่อสร้างถนนลาดยางแอสฟัลต์ติกคอนกรีต สายริมคลองชลประทาน-บ้านไต่ตะดอ หมู่ที่ ๑	-เพื่อบำบัดความเดือดร้อนของประชาชนในการใช้ถนน -เพื่อให้การใช้ถนนเป็นไปอย่างมีประสิทธิภาพ -เพื่อสร้างคุณภาพชีวิตที่ดีให้กับประชาชน	-ถนนกว้าง ๔ เมตร ยาว ๒๙๐ เมตร หนา ๐.๐๕ เมตร พื้นที่ผิวจราจรไม่น้อยกว่า ๑,๑๖๐ ตารางเมตร	๘๕๐,๐๐๐	๕๕๐,๘๐๐	-	-	-	-ถนนลาดยางแอสฟัลต์ติกคอนกรีต ๑ สายได้มาตรฐาน	-เพิ่มประสิทธิภาพในการสัญจร การไปประกอบอาชีพ การขนส่งผลผลิตทางการเกษตร -มีความปลอดภัยในชีวิตและทรัพย์สิน -คุณภาพชีวิตของประชาชนดีขึ้น	กองช่าง
๖	ก่อสร้างคูระบายน้ำคอนกรีตเสริมเหล็กรูปตัว U พร้อมฝาปิดสายบ้านเปาะวอลี หมู่ที่ ๑	-เพื่อให้น้ำระบายได้สะดวก	-คูระบายน้ำ กว้าง ๐.๕๐ เมตร ลึก ๐.๕๐ เมตร ยาว ๑๗๐ เมตร	-	-	-	๔๕๐,๐๐๐	-	-คูระบายน้ำคอนกรีตเสริมเหล็ก ๑ สายได้มาตรฐาน	-น้ำไม่ท่วมขัง	กองช่าง

๕. ยุทธศาสตร์ด้านพัฒนาโครงสร้างพื้นฐานให้ได้มาตรฐาน

๕.๑ แผนงานอุตสาหกรรมและการโยธา

ที่	โครงการ	วัตถุประสงค์	เป้าหมาย (ผลผลิตของ โครงการ)	งบประมาณ					ตัวชี้วัด (KPI)	ผลที่คาดว่าจะ ได้รับ	หน่วยงาน รับผิดชอบหลัก
				๒๕๖๑ (บาท)	๒๕๖๒ (บาท)	๒๕๖๓ (บาท)	๒๕๖๔ (บาท)	๒๕๖๕ (บาท)			
๗	วางท่อปุนระบายน้ำ พร้อมถมดินสายบ้าน ปะจู่ หมู่ที่ ๑	-เพื่อแก้ไขปัญหาน้ำท่วมขังและ ช่วยให้ระบายน้ำได้เร็วในฤดูฝน	-ทางระบายน้ำ กว้าง ๑ เมตร ยาว ๒๐๐ เมตร	-	-	-	-	๖๗๓,๐๐๐	-ปัญหาน้ำท่วม ขังในช่วงเวลาที่ ฝนตกหรือช่วง เวลาที่พื้นที่รับ มวน้ำจำนวนมาก ลดลง	-ลดปัญหาน้ำท่วมขังใน เวลานาน	กองช่าง
๘	ก่อสร้างประปาหมู่บ้าน แบบบาดาลขนาดกลาง หมู่ที่ ๑	-เพื่อให้ประชาชนมีน้ำเพื่อการ อุปโภคบริโภค -เพื่อให้ประชาชนมีน้ำใช้ตลอดปี	-ประปาหมู่บ้าน ขนาดกลาง	๑,๙๓๒,๐๐๐	๑,๙๓๒,๐๐๐	-	-	-	-ประปาหมู่บ้าน ๑ แห่ง ได้มาตรฐาน -คุณภาพชีวิตดีขึ้น	-ประชาชนมีน้ำเพื่อการ อุปโภคบริโภค -คุณภาพชีวิตดีขึ้น	กองช่าง
๙	ก่อสร้างถนนคอนกรีต เสริมเหล็กสายบ้านกอรี หมู่ที่ ๒	-เพื่ออำนวยความสะดวกในการ สัญจรไปมาของประชาชน	-ถนนคอนกรีตเสริม เหล็ก กว้าง ๒.๕ เมตร ยาว ๘๐ เมตร	-	-	-	๑๓๐,๐๐๐	-	-ถนนคอนกรีต เสริมเหล็ก ๑ สายได้มาตรฐาน	-การสัญจรไปมาได้รับ ความสะดวก	กองช่าง
๑๐	ก่อสร้างถนนคอนกรีต เสริมเหล็กสายบือระ ลาเร้าะ หมู่ที่ ๒	-เพื่ออำนวยความสะดวกในการ สัญจรไปมาของประชาชน -เพื่ออำนวยความสะดวกในการ ขนส่งผลผลิตทางการเกษตร	-ถนนคอนกรีตเสริม เหล็ก กว้าง ๔ เมตร ยาว ๓๒๐ เมตร	๙๑๐,๐๐๐	๙๑๐,๐๐๐	-	๘๕๐,๐๐๐	-	-ถนนคอนกรีต เสริมเหล็ก ๑ สายได้มาตรฐาน	-การสัญจรและการขนส่ง ผลผลิตทางการเกษตร สะดวกขึ้น	กองช่าง
๑๑	ก่อสร้างถนนคอนกรีต เสริมเหล็กสายเลียบ ทุ่งนาคลองตันหยง หมู่ที่ ๒	-เพื่ออำนวยความสะดวกในการ สัญจรไปมาของประชาชน -เพื่ออำนวยความสะดวกในการ ขนส่งผลผลิตทางการเกษตร	-ถนนคอนกรีตเสริม เหล็ก กว้าง ๔ เมตร ยาว ๗๘๐ เมตร	๒,๒๐๐,๐๐๐	๒,๒๐๐,๐๐๐	-	-	-	-ถนนคอนกรีต เสริมเหล็ก ๑ สายได้มาตรฐาน	-การสัญจรและการขนส่ง ผลผลิตทางการเกษตร สะดวกขึ้น	กองช่าง

๕. ยุทธศาสตร์ด้านพัฒนาโครงสร้างพื้นฐานให้ได้มาตรฐาน

๕.๑ แผนงานอุตสาหกรรมและการโยธา

ที่	โครงการ	วัตถุประสงค์	เป้าหมาย (ผลผลิตของ โครงการ)	งบประมาณ					ตัวชี้วัด (KPI)	ผลที่คาดว่าจะ ได้รับ	หน่วยงาน รับผิดชอบหลัก
				๒๕๖๑ (บาท)	๒๕๖๒ (บาท)	๒๕๖๓ (บาท)	๒๕๖๔ (บาท)	๒๕๖๕ (บาท)			
๑๒	ก่อสร้างคูระบายน้ำ คอนกรีตเสริมเหล็ก ตัว U พร้อมบ่อฝาบปิด สายกำบัง หมู่ที่ ๒	-เพื่อให้ระบายน้ำได้สะดวก -เพื่อป้องกันน้ำท่วมขัง	-คูระบายน้ำ ๑ สาย กว้าง ๐.๐๕ เมตร ลึก ๐.๐๕ เมตร ยาว ๑๙๖ เมตร	๗๓๑,๒๐๐	-	-	-	-	-คูระบายน้ำ ๑ สายได้ มาตรฐาน	-น้ำไม่ท่วมขังต่อไปและ ระบายน้ำได้เร็วในฤดูฝน	กองช่าง
๑๓	ก่อสร้างคูระบายน้ำ คอนกรีตเสริมเหล็ก สายปือโร หมู่ที่ ๒	-เพื่อให้ระบายน้ำได้สะดวก -เพื่อป้องกันน้ำท่วมขัง	-คูระบายน้ำ ๑ สาย กว้าง ๐.๗๐ เมตร สูง ๐.๗๐ เมตร ยาว ๙๐ เมตร	-	-	๓๓๐,๗๐๐	-	-	-คูระบายน้ำ ๑ สายได้ มาตรฐาน	-น้ำไม่ท่วมขังต่อไปและ ระบายน้ำได้เร็วในฤดูฝน	กองช่าง
๑๔	ก่อสร้างคูระบายน้ำตัว U พร้อมฝาบปิด สายเข้า บ้านตือระ	-เพื่อแก้ไขปัญหาน้ำท่วมขังและ ช่วยให้ระบายได้เร็วในฤดูฝน	-คูระบายน้ำ ๑ สาย กว้าง ๐.๔๐ ม. ลึก ๐.๕๐ ม. ยาว ๔๑๐ ม.	๙๐๒,๐๐๐	-	-	-	-	-คูระบายน้ำ ๑ สายได้ มาตรฐาน	-น้ำไม่ท่วมขังต่อไปและ ระบายน้ำได้เร็วในฤดูฝน	กองช่าง
๑๕	ก่อสร้างถนน คสล. สายมัสยิดโตะยาโงะ หมู่ที่ ๓	-เพื่ออำนวยความสะดวกในการ สัญจร การประกอบศาสนกิจ การไปประกอบอาชีพของ ประชาชน	-กว้าง ๔ เมตร ยาว ๑๐๐ เมตร	-	๒๕๗,๖๐๐	-	-	-	ถนน คสล. ๑ สายได้มาตรฐาน	-การสัญจรไปมา การไป ประกอบศาสนกิจ การไป ประกอบอาชีพมีความ สะดวกขึ้น	กองช่าง
๑๖	ก่อสร้างถนนหินคลุก สายชลประทาน-บาโลย หมู่ที่ ๓	-เพื่อให้การสัญจรไปมา การไป ประกอบอาชีพและการขนส่ง ผลผลิตทางการเกษตรมีความ สะดวก	-กว้าง ๔ เมตร ยาว ๒,๑๐๐ เมตร หนา เฉลี่ย ๐.๑๕ เมตร	-	๑,๖๘๗,๖๐๐	-	-	-	-ถนนหินคลุก ๑ สายได้มาตรฐาน	-การสัญจร การไปประกอบ อาชีพและการขนส่งผลผลิต ทางการเกษตรมีความ สะดวกและมีประสิทธิภาพ	กองช่าง

๕. ยุทธศาสตร์ด้านพัฒนาโครงสร้างพื้นฐานให้ได้มาตรฐาน

๕.๑ แผนงานอุตสาหกรรมและการโยธา

ที่	โครงการ	วัตถุประสงค์	เป้าหมาย (ผลผลิตของ โครงการ)	งบประมาณ					ตัวชี้วัด (KPI)	ผลที่คาดว่าจะ ได้รับ	หน่วยงาน รับผิดชอบหลัก
				๒๕๖๑ (บาท)	๒๕๖๒ (บาท)	๒๕๖๓ (บาท)	๒๕๖๔ (บาท)	๒๕๖๕ (บาท)			
๑๗	ปรับปรุงก่อสร้างถนน หินคลุก สายยาแลบุญเคา -ชลประทาน หมู่ที่ ๓	-เพื่อให้การสัญจรไปมา การไป ประกอบอาชีพและการขนส่ง ผลผลิตทางการเกษตรมีความ สะดวก	-กว้าง ๔ เมตร ยาว ๓๘๐ เมตร	-	๕๐๔,๐๐๐	-	-	-	-ถนนหินคลุก ๑ สายได้มาตรฐาน	-การสัญจร การไปประกอบ อาชีพและการขนส่งผลผลิต ทางการเกษตรมีความ สะดวกและมีประสิทธิภาพ	กองช่าง
๑๘	ก่อสร้างถนน คสล.สาย บาชายาแซ หมู่ที่ ๓	-เพื่อใช้ในการสัญจรไปมา การ ไปประกอบอาชีพและขนส่งสัตว์ ปีกและผลผลิตทางการเกษตร	กว้าง ๔ เมตร ยาว ๑๐๐ เมตร หนา เฉลี่ย ๐.๑๕ เมตร	-	๒๕๗,๖๐๐	-	-	-	ถนน คสล. ๑ สายได้มาตรฐาน	-การสัญจร การไปประกอบ อาชีพและการขนส่งสัตว์ปีก และผลผลิตทางการเกษตร มีความสะดวกและมี ประสิทธิภาพ	กองช่าง
๑๙	ก่อสร้างถนนคอนกรีต เสริมเหล็ก สายหลัง อบต.-ชลประทาน หมู่ที่ ๓	-เพื่อลดความเดือดร้อนของ ประชาชนในการใช้ถนน -เพื่อให้การใช้ถนนเป็นไปอย่างมี ประสิทธิภาพ -เพื่อสร้างคุณภาพชีวิตที่ดีให้กับ ประชาชน	กว้าง ๔ เมตร ยาว ๕๐๐ เมตร หนา ๐.๑๕ เมตร พื้นที่ ผิวจราจรไม่น้อยกว่า ๒,๐๐๐ ตารางเมตร	๑,๑๐๐,๐๐๐	๑,๓๙๕,๙๐๐	-	-	-	ถนน คสล. ๑ สายได้มาตรฐาน	-เพิ่มประสิทธิภาพในการ สัญจร การไปประกอบอาชีพ การขนส่งผลผลิตทางการ เกษตร -มีความปลอดภัยในชีวิต และทรัพย์สิน -คุณภาพชีวิตของประชาชน ดีขึ้น	กองช่าง
๒๐	ก่อสร้างถนนคอนกรีต เสริมเหล็ก สายบ้าน ปะดอกลง หมู่ที่ ๓	-เพื่ออำนวยความสะดวกในการ สัญจร การประกอบศาสนกิจ การไปประกอบอาชีพของ ประชาชน	กว้าง ๓ เมตร ยาว ๘๗ เมตร	-	-	-	๑๘๐,๐๐๐	-	ถนน คสล. ๑ สายได้มาตรฐาน	-การสัญจร การไปประกอบ อาชีพและการขนส่ง ผลผลิตทางการเกษตร มีความสะดวกและมี ประสิทธิภาพ	กองช่าง

๕. ยุทธศาสตร์ด้านพัฒนาโครงสร้างพื้นฐานให้ได้มาตรฐาน

๕.๑ แผนงานอุตสาหกรรมและการโยธา

ที่	โครงการ	วัตถุประสงค์	เป้าหมาย (ผลผลิตของ โครงการ)	งบประมาณ					ตัวชี้วัด (KPI)	ผลที่คาดว่าจะ ได้รับ	หน่วยงาน รับผิดชอบหลัก
				๒๕๖๑ (บาท)	๒๕๖๒ (บาท)	๒๕๖๓ (บาท)	๒๕๖๔ (บาท)	๒๕๖๕ (บาท)			
๒๑	ก่อสร้างถนนคอนกรีตเสริมเหล็กสายบ้านแบโอ๊ะ หมู่ที่ ๓	-เพื่ออำนวยความสะดวกในการสัญจร การประกอบศาสนกิจ การไปประกอบอาชีพของประชาชน	กว้าง ๓ เมตร ยาว ๗๐ เมตร	-	-	-	๑๕๐,๐๐๐	-	ถนน คสล. ๑ สายได้มาตรฐาน	-การสัญจร การไปประกอบอาชีพและการขนส่ง ผลผลิตทางการเกษตร มีความสะดวกและมีประสิทธิภาพ	กองช่าง
๒๒	ก่อสร้างถนนคอนกรีตเสริมเหล็กสายบ้านมะแฉแฉปะ หมู่ที่ ๓	-เพื่ออำนวยความสะดวกในการสัญจรไปมาของประชาชน	กว้าง ๓ เมตร ยาว ๔๐ เมตร	-	-	-	-	๘๐,๐๐๐	ถนน คสล. ๑ สายได้มาตรฐาน	-การสัญจรไปมาได้รับความสะดวก	กองช่าง
๒๓	ก่อสร้างถนนคอนกรีตเสริมเหล็ก สายบ้านนา หมู่ที่ ๓	-เพื่ออำนวยความสะดวกในการสัญจรไปมาของประชาชน	กว้าง ๓ เมตร ยาว ๑๕๐ เมตร	-	๒๙๔,๗๕๐	-	-	-	ถนน คสล. ๑ สายได้มาตรฐาน	-การสัญจรไปมาได้รับความสะดวก	กองช่าง
๒๔	ก่อสร้างถนน คสล. สายบ้านกอดอร์-บ้านจูเลาะ ม.๓	-เพื่ออำนวยความสะดวกในการสัญจรไปมาของประชาชน -เพื่ออำนวยความสะดวกในการขนส่งผลผลิตทางการเกษตร	ถนน คสล. กว้าง ๔ เมตร ยาว ๕๐๐ เมตร ม.๓	๑,๕๐๐,๐๐๐	๑,๕๐๐,๐๐๐	-	-	๑,๕๐๐,๐๐๐	ถนน คสล. ๑ สายได้มาตรฐาน	-การสัญจรและขนส่งผลผลิตทางการเกษตรสะดวกขึ้น	กองช่าง
๒๕	ก่อสร้างครุบายน้ำตัว U สายบ้านแบเมาะ หมู่ที่ ๓	-เพื่อระบายน้ำได้สะดวก -น้ำไม่ท่วมขัง	กว้าง ๐.๘๐ เมตร ลึก ๐.๘๐ เมตร ยาว ๕๐ เมตร	-	๑๐๒,๔๐๐	-	-	-	ครุบายน้ำ ๑ สายได้มาตรฐาน	-น้ำไม่ท่วมขังต่อไปและระบายน้ำได้เร็วในฤดูฝน	กองช่าง

๕. ยุทธศาสตร์ด้านพัฒนาโครงสร้างพื้นฐานให้ได้มาตรฐาน

๕.๑ แผนงานอุตสาหกรรมและการโยธา

ที่	โครงการ	วัตถุประสงค์	เป้าหมาย (ผลผลิตของ โครงการ)	งบประมาณ					ตัวชี้วัด (KPI)	ผลที่คาดว่าจะ ได้รับ	หน่วยงาน รับผิดชอบหลัก
				๒๕๖๑ (บาท)	๒๕๖๒ (บาท)	๒๕๖๓ (บาท)	๒๕๖๔ (บาท)	๒๕๖๕ (บาท)			
๒๖	บุกเบิกถนนลูกรัง สาย สระน้ำ หมู่ที่ ๔	-เพื่อให้มีถนนสำหรับการสัญจร และไปสู่พื้นที่ทำการเกษตรและ ขนส่งสินค้าการเกษตร	-กว้าง ๔ เมตร ยาว ๒๐๐ เมตร หนา เฉลี่ย ๐.๔๐ เมตร	-	๑๓๕,๕๐๐	-	-	-	-ถนนดินลูกรัง ๑ สายได้ มาตรฐาน	-เส้นทางการประกอบอาชีพ มีความสะดวกขึ้น	กองช่าง
๒๗	บุกเบิกถนนลูกรังสาย บาโจ-คลองตันหยง หมู่ที่ ๔	-เพื่อใช้ในการสัญจรและขนส่ง ผลผลิตทางการเกษตร	-กว้าง ๔ เมตร ยาว ๓๐๐ เมตร หนา เฉลี่ย ๐.๐๓ เมตร	-	๑๗๒,๓๐๐	-	-	-	-ถนนดินลูกรัง ๑ สายได้ มาตรฐาน	-การสัญจรและขนส่งผล ผลิตทางการเกษตรสะดวก ขึ้น	กองช่าง
๒๘	ก่อสร้างถนน เสริมผิว แอสฟัลติก คอนกรีต สายลาขอสีอนอ หมู่ที่ ๕	-เพื่อให้การสัญจรไปมา การไป ประกอบอาชีพและการขนส่ง ผลผลิตทางการเกษตรมีความ สะดวก	-กว้าง ๔ เมตร ยาว ๖๗๐ เมตร	๑,๓๘๖,๑๐๐	๑,๓๘๖,๑๐๐	-	-	-	-ถนน คสล. ๑ สายได้มาตรฐาน	-การสัญจรและขนส่งผล ผลิตทางการเกษตรสะดวก ขึ้น	กองช่าง
๒๙	ก่อสร้างคูระบายน้ำ คสล.รูปตัว U พร้อมฝา บ่อปิด สายเข้าบ้าน ตือระ หมู่ที่ ๕	-เพื่อแก้ปัญหาน้ำท่วมขังและ ช่วยให้ระบายได้เร็วในฤดูฝน	-กว้าง ๐.๐๔ เมตร ลึก ๐.๕๐ เมตร ยาว ๔๑๐ เมตร	๑,๔๕๓,๔๐๐	-	-	-	-	-คูระบายน้ำ ๑ สายได้มาตรฐาน	-น้ำไม่ท่วมขังต่อไปและ ระบายน้ำได้เร็วในฤดูฝน	กองช่าง
๓๐	ก่อสร้างประปาหมู่บ้าน แบบบาดาล ขนาดกลาง หมู่ที่ ๑	-เพื่อให้ประชาชนมีน้ำเพื่อการ อุปโภคบริโภค -เพื่อให้ประชาชนมีน้ำใช้ตลอดปี	-ประปาหมู่บ้าน ขนาดกลาง ม.๑	-	๑,๙๓๒,๐๐๐	-	-	-	-ประปาหมู่บ้าน ๑ แห่งได้ มาตรฐาน	-ประชาชนมีน้ำเพื่อการ อุปโภคบริโภค -คุณภาพชีวิตดีขึ้น	กองช่าง

๕. ยุทธศาสตร์ด้านพัฒนาโครงสร้างพื้นฐานให้ได้มาตรฐาน

๕.๑ แผนงานอุตสาหกรรมและการโยธา

ที่	โครงการ	วัตถุประสงค์	เป้าหมาย (ผลผลิตของ โครงการ)	งบประมาณ					ตัวชี้วัด (KPI)	ผลที่คาดว่าจะ ได้รับ	หน่วยงาน รับผิดชอบหลัก
				๒๕๖๑ (บาท)	๒๕๖๒ (บาท)	๒๕๖๓ (บาท)	๒๕๖๔ (บาท)	๒๕๖๕ (บาท)			
๓๑	ปรับปรุงและซ่อมแซมที่ดินและสิ่งก่อสร้างอันเป็นทรัพย์สินของ อบต.	-เพื่อให้ที่ดินและสิ่งก่อสร้างของ อบต. ได้รับการปรับปรุงซ่อมแซมสามารถใช้งานได้ตามปกติ	-สามารถใช้งานได้ตามปกติ	๑๕๐,๐๐๐	๑๕๐,๐๐๐	-	-	-	-ที่ดินและสิ่งก่อสร้างที่เป็นทรัพย์สินได้รับการปรับปรุงซ่อมแซมเมื่อชำรุดหรือเสียหาย	-สามารถใช้งานได้ตามปกติ -มีความปลอดภัย	กองช่าง
๓๒	ปรับปรุงถนนผิวจราจรหินคลุกสายหือลงปาเขย์ หมู่ที่ ๕	-เพื่อใช้ในการสัญจรและขนส่งผลผลิตทางการเกษตร	กว้าง ๓ เมตร ยาว ๒๔๐ เมตร	๒๐๐,๐๐๐	-	-	-	-	-ถนนหินคลุก ๑ สายได้มาตรฐาน	-การสัญจรและขนส่งผลผลิตทางการเกษตรสะดวกขึ้น	กองช่าง
๓๓	วางท่อปุนระบายน้ำพร้อมถมดินสายหือสะพาน หมู่ที่ ๕	-เพื่อแก้ปัญหาน้ำท่วมขังและช่วยให้ระบายได้เร็วในฤดูฝน	-ท่อปุนระบายน้ำ กว้าง ๑ เมตร ยาว ๕๒ เมตร พร้อมถมดิน	-	๑๗๕,๐๐๐	-	-	-	-ทางระบายน้ำ ๑ สายได้มาตรฐาน	-น้ำไม่ท่วมขังต่อไปและระบายน้ำได้เร็วในฤดูฝน	กองช่าง
๓๔	ขุดลอกทางระบายน้ำ	-เพื่อให้การระบายน้ำในฤดูฝนมีประสิทธิภาพ	-ทางระบายน้ำ ๕ สาย ระยะทาง ๕,๐๐๐ เมตร ม.๑-๕	๑๐๐,๐๐๐	๑๐๐,๐๐๐	-	-	-	ทางระบายน้ำ ๕ สาย	-การระบายน้ำมีประสิทธิภาพและไม่ตันเงิน	กองช่าง
๓๕	ปรับปรุงและซ่อมแซมถนนภายในตำบล	-เพื่อให้การสัญจรและการขนส่งผลผลิตทางการเกษตรมีความปลอดภัย	-ถนนภายในตำบล	๕๐๐,๐๐๐	๕๐๐,๐๐๐	-	-	-	-ถนนในตำบลได้มาตรฐาน	-การสัญจรและขนส่งผลผลิตทางการเกษตรมีความปลอดภัยและมีประสิทธิภาพ	กองช่าง

๕. ยุทธศาสตร์ด้านพัฒนาโครงสร้างพื้นฐานให้ได้มาตรฐาน

๕.๑ แผนงานอุตสาหกรรมและการโยธา

ที่	โครงการ	วัตถุประสงค์	เป้าหมาย (ผลผลิตของ โครงการ)	งบประมาณ					ตัวชี้วัด (KPI)	ผลที่คาดว่าจะ ได้รับ	หน่วยงาน รับผิดชอบหลัก
				๒๕๖๑ (บาท)	๒๕๖๒ (บาท)	๒๕๖๓ (บาท)	๒๕๖๔ (บาท)	๒๕๖๕ (บาท)			
๓๖	ปรับปรุงถนนลาดยาง สายเข้าบ้านตึระ หมู่ที่ ๕-๒	- เพื่อให้การสัญจรและการขนส่ง ผลผลิตทางการเกษตรมีความ ปลอดภัย	- กว้าง ๘ เมตร ยาว ๒,๐๐๐ เมตร	๘,๐๐๐,๐๐๐	๘,๐๐๐,๐๐๐	-	-	-	- ถนนลาดยาง ๑ สายได้มาตรฐาน	- การสัญจรและขนส่งผล ผลิตทางการเกษตรมีความปลอดภัย และมีประสิทธิภาพ	กองช่าง
๓๗	ก่อสร้างถนนลาดยาง สายบางโงถึงคลองส่งน้ำ ชลประทาน หมู่ที่ ๔	- เพื่ออำนวยความสะดวกในการ สัญจรไปมาของประชาชน - เพื่ออำนวยความสะดวกในการ ไปประกอบอาชีพแลขนส่งผล ผลิตทางการเกษตร	- กว้าง ๔ เมตร ยาว ๑,๐๕๐ เมตร	๒,๓๐๐,๐๐๐	๒,๓๐๐,๐๐๐	-	-	-	- ถนนลาดยาง ๑ สายได้มาตรฐาน	- การสัญจรและขนส่งผล ผลิตทางการเกษตรมีความปลอดภัย และมีประสิทธิภาพ	กองช่าง
๓๘	ก่อสร้างกำแพงป้องกัน ตลิ่ง ม.๕	- เพื่อป้องกันไม่ให้น้ำกัดเซาะ ตลิ่งและทำความเสียหายแก่ ทรัพย์สิน	- ขนาดสูง ๘ เมตร ยาว ๑๐๐ เมตร ลึก ๐.๖๐ เมตร	๓,๐๐,๐๐๐	๓,๐๐,๐๐๐	-	-	-	- เชื้อนป้องกัน ตลิ่งได้มาตรฐาน	- ตลิ่งไม่ถูกกัดเซาะ - ทรัพย์สินต่างๆที่อยู่บริเวณ แม่น้ำไม่เกิดความเสียหาย	กองช่าง
๓๙	ก่อสร้างถนน คสล.สาย บ้านปากา ม.๕	- เพื่ออำนวยความสะดวกในการ สัญจรไปมาของประชาชน - เพื่ออำนวยความสะดวกในการ ไปประกอบอาชีพแลขนส่งผล ผลิตทางการเกษตร	- กว้าง ๔ เมตร ยาว ๓๐๐ เมตร	๑,๐๐๐,๐๐๐	๑,๐๐๐,๐๐๐	-	-	-	- ถนน คสล. ๑ สายได้มาตรฐาน	- การสัญจรและขนส่งผล ผลิตทางการเกษตรมีความปลอดภัย และมีประสิทธิภาพ	กองช่าง
๔๐	ก่อสร้างถนน คสล.สาย บ้านบอบเคยถึงโรง เรียนบ้านยี่อริง ม.๓-๔	- เพื่ออำนวยความสะดวกในการ สัญจรไปมาของประชาชน - เพื่ออำนวยความสะดวกในการ ไปประกอบอาชีพแลขนส่งผล ผลิตทางการเกษตร	- กว้าง ๔ เมตร ยาว ๑,๑๔๐ เมตร	๓,๑๙๒,๐๐๐	๓,๑๙๒,๐๐๐	-	-	-	- ถนน คสล. ๑ สายได้มาตรฐาน	- การสัญจรและขนส่งผล ผลิตทางการเกษตรมีความปลอดภัย และมีประสิทธิภาพ	กองช่าง

๕.ยุทธศาสตร์ด้านพัฒนาโครงสร้างพื้นฐานให้ได้มาตรฐาน

๕.๑ แผนงานอุตสาหกรรมและการโยธา

ที่	โครงการ	วัตถุประสงค์	เป้าหมาย (ผลผลิตของ โครงการ)	งบประมาณ					ตัวชี้วัด (KPI)	ผลที่คาดว่าจะ ได้รับ	หน่วยงาน รับผิดชอบหลัก
				๒๕๖๑ (บาท)	๒๕๖๒ (บาท)	๒๕๖๓ (บาท)	๒๕๖๔ (บาท)	๒๕๖๕ (บาท)			
๔๑	ก่อสร้างถนนลาดยาง สายมัสยิดจาบังโต๊ะกู หมู่ที่ ๕	-เพื่อให้การสัญจรไปมามีความ สะดวกและปลอดภัย	-กว้าง ๔ เมตร ยาว ๕๐๐ เมตร	-	-	๑,๐๐๐,๐๐๐	-	-	-ถนนลาดยาง ๑ สายได้มาตรฐาน	-การสัญจรไปมาเป็นไป อย่างมีประสิทธิภาพ	กองช่าง
๔๒	ปรับปรุงถนนผิวจราจร หินคลุก หมู่ที่ ๓ สาย กูโบร์โต๊ะกาแลถึงคลอง ส่งน้ำชลประทาน	-เพื่อปรับปรุงซ่อมแซมให้ถนน อยู่ในสภาพใช้งานได้อย่างปกติ ปลอดภัยไม่เป็นหลุมเป็นบ่อ	-กว้าง ๔ เมตร ยาว ๗๐๐ เมตร	๕๗๙,๐๐๐	-	-	-	-	-ถนนหินคลุก ๑ สายได้มาตรฐาน	-การสัญจรและขนส่งผล ผลิตทางการเกษตรสะดวก ขึ้น	กองช่าง

๕. ยุทธศาสตร์ด้านพัฒนาโครงสร้างพื้นฐานให้ได้มาตรฐาน

๕.๒ แผนงานเคหะและชุมชน

ที่	โครงการ	วัตถุประสงค์	เป้าหมาย (ผลผลิตของ โครงการ)	งบประมาณ					ตัวชี้วัด (KPI)	ผลที่คาดว่าจะ ได้รับ	หน่วยงาน รับผิดชอบหลัก
				๒๕๖๑ (บาท)	๒๕๖๒ (บาท)	๒๕๖๓ (บาท)	๒๕๖๔ (บาท)	๒๕๖๕ (บาท)			
๔๓	ก่อสร้างขยายเขตระบบ จำหน่ายไฟฟ้า หมู่ที่ ๑	-เพื่ออำนวยความสะดวกในการ สัญจรไปมาของประชาชนใน ยามค่ำคืน	-พาดสายอลูมิเนียม หุ้มฉนวนขนาด ๒๕ ตารางมิลลิเมตร จำนวน ๑ เส้น ระยะทาง ๙๘ เมตร ทางไปซีโตะ -ชุดโคมไฟถนนชนิด หลอด LED ขนาด ๒๐ วัตต์ ๑ ชุด -พาดสายอลูมิเนียม หุ้มฉนวนขนาด ๒๕ ตารางมิลลิเมตร จำนวน ๑ เส้น ระยะทาง ๑๘๐ เมตร ทางไปซีโตะ -ชุดโคมไฟถนนชนิด หลอด LED ขนาด ๒๐ วัตต์ ๒ ชุด	-	๒๙,๑๑๐	-	-	-	-ระบบจำหน่าย ไฟฟ้าได้ มาตรฐาน	-มีความปลอดภัยในชีวิต และทรัพย์สิน	กองช่าง
๔๔	ปรับปรุงและซ่อมแซม ไฟฟ้าสาธารณะ	-เพื่อให้ไฟฟ้าสาธารณะสามารถ ใช้งานได้ตามปกติ -เพื่ออำนวยความสะดวกแก่ ประชาชนในการสัญจรยาม ค่ำคืน	-ชุดดวงโคมไฟฟ้า สำหรับให้แสงสว่าง บนถนนชนิดหลอด LED ขนาดไม่เกิน ๒๐ วัตต์	๕๐,๐๐๐	๕๐,๐๐๐	๕๘๒,๐๐๐	-	-	-จำนวน ๑๐๐ จุด	-มีความปลอดภัยในชีวิต และทรัพย์สิน	กองช่าง

๕. ยุทธศาสตร์ด้านพัฒนาโครงสร้างพื้นฐานให้ได้มาตรฐาน

๕.๒ แผนงานเคหะและชุมชน

ที่	โครงการ	วัตถุประสงค์	เป้าหมาย (ผลผลิตของ โครงการ)	งบประมาณ					ตัวชี้วัด (KPI)	ผลที่คาดว่าจะ ได้รับ	หน่วยงาน รับผิดชอบหลัก
				๒๕๖๑ (บาท)	๒๕๖๒ (บาท)	๒๕๖๓ (บาท)	๒๕๖๔ (บาท)	๒๕๖๕ (บาท)			
๔๕	ติดตั้งไฟฟ้าสาธารณะ หมู่ที่ ๑-๕	-เพื่ออำนวยความสะดวกในการสัญจรไปมาของประชาชนในยามค่ำคืน	-การสัญจรไปมาในยามค่ำคืนได้รับความสะดวก	๑๐๐,๐๐๐	-	-	-	-	-ไฟฟ้าสาธารณะได้มาตรฐาน	-มีความปลอดภัยในชีวิตและทรัพย์สิน	กองช่าง
๔๖	ซ่อมแซมที่ดินและสิ่งก่อสร้างอันเป็นทรัพย์สินของ อบต.	-เพื่อให้ที่ดินและสิ่งก่อสร้างของ อบต.สามารถใช้งานได้ตามปกติ	-ที่ดินและสิ่งก่อสร้างของ อบต.	๑๕๐,๐๐๐	๑๕๐,๐๐๐	-	-	-	-ที่ดินและสิ่งก่อสร้างของ อบต. อยู่ในสภาพที่ดี	-ทรัพย์สิน อบต.สามารถใช้งานได้ตามปกติ	กองช่าง

ก.ยุทธศาสตร์จังหวัดที่ ๒

ข.ยุทธศาสตร์การพัฒนาขององค์กรปกครองส่วนท้องถิ่นในเขตจังหวัดปัตตานี ที่ ๓

๖.ยุทธศาสตร์ด้านการพัฒนาด้านการจัดการทรัพยากรธรรมชาติและสิ่งแวดล้อมอย่างยั่งยืน

๖.๑ แผนงานสร้างความเข้มแข็งของชุมชน

ที่	โครงการ	วัตถุประสงค์	เป้าหมาย (ผลผลิตของ โครงการ)	งบประมาณ					ตัวชี้วัด (KPI)	ผลที่คาดว่าจะ ได้รับ	หน่วยงาน รับผิดชอบหลัก
				๒๕๖๑ (บาท)	๒๕๖๒ (บาท)	๒๕๖๓ (บาท)	๒๕๖๔ (บาท)	๒๕๖๕ (บาท)			
๑	ท้องถิ่นไทย รวมใจภักดิ์ รักษ์พื้นที่สีเขียว	-เพื่อเพิ่มพื้นที่สีเขียว -เพื่อสร้างจิตสำนึกในการอนุรักษ์ ฯและสิ่งแวดล้อม	-ปลูกต้นไม้เพิ่มพื้นที่ สีเขียว -จัดระเบียบทำความสะอาด สาธารณะ	๒๐,๐๐๐	๒๐,๐๐๐	-	-	-	-๑ ครั้งต่อปี	-ลดปัญหาโลกร้อน -ลดปัญหามลพิษในพื้นที่ -ชุมชนมีความเข้มแข็ง	สำนักปลัด
๒	รักษ์น้ำ รักป่า รัก แผ่นดิน	-เพื่อเฉลิมพระเกียรติพระบาท สมเด็จพระเจ้าอยู่หัวฯ -สร้างจิตสำนึกของประชาชนใน การรักษาสิ่งแวดล้อมและอนุ รักษ์ทรัพยากรธรรมชาติ	-สร้างความรู้รักส ამეც -ประชาชนมีความ ห่วงหาพันทรัพยากร ธรรมชาติและสิ่ง แวดล้อม -แสดงความจงรัก ภักดี	๒๐,๐๐๐	๒๐,๐๐๐	-	-	-	-๑ ครั้งต่อปี	-มีจิตสำนึกในการร่วมกัน อนุรักษ์ทรัพยากรธรรมชาติและ สิ่งแวดล้อม	สำนักปลัด
๓	ปรับปรุงภูมิทัศน์สอง ข้างทาง	-เพื่อให้ภูมิทัศน์สองข้างถนน และสถานที่ต่างๆในชุมชนมี ความสวยงามเป็นระเบียบเรียบร้อย และความปลอดภัยในการ สัญจรไปมา	-การสัญจรไปมาได้ รับความสะดวก -สองข้างทางมีความ เป็นระเบียบเรียบร้อย มีความปลอดภัย	๓๐,๐๐๐	๓๐,๐๐๐	-	-	-	๒ ครั้งต่อปี	-ลดปัญหาอาชญากรรม ต่างๆ -การสัญจรไปมาได้รับความ ปลอดภัยในชีวิตและทรัพย์สิน	สำนักปลัด

๖. ยุทธศาสตร์ด้านการพัฒนาด้านการจัดการทรัพยากรธรรมชาติและสิ่งแวดล้อมอย่างยั่งยืน

๖.๑ แผนงานสร้างความเข้มแข็งของชุมชน

ที่	โครงการ	วัตถุประสงค์	เป้าหมาย (ผลผลิตของ โครงการ)	งบประมาณ					ตัวชี้วัด (KPI)	ผลที่คาดว่าจะ ได้รับ	หน่วยงาน รับผิดชอบหลัก
				๒๕๖๑ (บาท)	๒๕๖๒ (บาท)	๒๕๖๓ (บาท)	๒๕๖๔ (บาท)	๒๕๖๕ (บาท)			
๔	ชยะแลกบุญ	-เพื่ออบรมให้ความรู้ด้านการจัดการชยะ -เพื่อส่งเสริมและสนับสนุนให้มัสยิดและประชาชนมีส่วนร่วมในการจัดการชยะ -เพื่อให้มัสยิดนำรายได้จากการขายชยะเป็นค่าใช้จ่ายในกิจการมัสยิด	-มัสยิดและประชาชนในพื้นที่มีส่วนร่วมในการจัดการชยะ	-	๓๑,๐๐๐	-	-	๓๑,๐๐๐	-มัสยิดจำนวน ๕ แห่ง มีการคัดแยกชยะในตะแกรงคัดแยกชยะ	-ปริมาณชยะในตำบลลดลง	สำนักปลัด
๕	ห้องถักยุคใหม่หัวใจสีเขียว	-เพื่ออบรมให้ความรู้และสร้างทัศนคติด้านทรัพยากรธรรมชาติและสิ่งแวดล้อม -เพื่อส่งเสริมให้ประชาชนมีส่วนร่วมในการลดปัญหาภาวะโลกร้อนโดยการปลูกต้นไม้	-เพิ่มพื้นที่สีเขียวให้กับตำบลต้นหยงดालอ	-	๑๐,๐๐๐	๑๐,๐๐๐	๑๐,๐๐๐	๑๐,๐๐๐	-ผู้เข้าร่วมกิจกรรมทั้งหมดมีการปลูกต้นไม้ไม่น้อยกว่า ๑๕๐ ต้น	-สิ่งแวดล้อมในตำบลดีขึ้น	สำนักปลัด
๖	ส่งเสริมการผลิตเป็นมิตรกับสิ่งแวดล้อม	-เพื่ออบรมให้ความรู้แก่ผู้ประกอบการในด้านการบริการที่เป็นมิตรกับสิ่งแวดล้อม -เพื่ออบรมให้ความรู้แก่ผู้บริโภค	-ลดการใช้สิ่งของที่ไม่เป็นมิตรกับสิ่งแวดล้อม เช่น ถุงพลาสติก, โฟม	-	๑๐,๐๐๐	-	๑๐,๐๐๐	-	-ร้านค้าและผู้บริโภคมีการลดการใช้วัสดุที่ไม่เป็นมิตรกับสิ่งแวดล้อมลดลง (แบบสอบถาม)	-สภาพแวดล้อมในตำบลดีขึ้น	สำนักปลัด

๖. ยุทธศาสตร์ด้านการพัฒนาด้านการจัดการทรัพยากรธรรมชาติและสิ่งแวดล้อมอย่างยั่งยืน

๖.๑ แผนงานสร้างความเข้มแข็งของชุมชน

ที่	โครงการ	วัตถุประสงค์	เป้าหมาย (ผลผลิตของ โครงการ)	งบประมาณ					ตัวชี้วัด (KPI)	ผลที่คาดว่าจะ ได้รับ	หน่วยงาน รับผิดชอบหลัก
				๒๕๖๑ (บาท)	๒๕๖๒ (บาท)	๒๕๖๓ (บาท)	๒๕๖๔ (บาท)	๒๕๖๕ (บาท)			
๗	ส่งเสริมการใช้พลังงาน อย่างมีประสิทธิภาพ	-เพื่อรณรงค์ให้เกิดการใช้พลังงานอย่างประหยัด คุ่มค่า เกิดประโยชน์สูงสุด -เพื่ออนุรักษ์พลังงานการใช้ไฟฟ้าและน้ำมันเชื้อเพลิงอย่างประหยัด	-ประชาชนในตำบลมีความเกี่ยวกับการใช้พลังงานอย่างมีคุ่มค่า	-	๒๐,๐๐๐	-	-	-	-มีการรณรงค์การใช้พลังงานจำนวน ๕ หมู่บ้าน	-ลดการใช้พลังงานและลดค่าใช้จ่าย	สำนักปลัด
๘	เด็กและเยาวชนตำบล ต้นหยงดลอร่วมใจ รักษาความสะอาดใน ชุมชน	-เพื่อสร้างจิตสำนึกและความตระหนักในการดูแลรักษาความสะอาดในชุมชนของตนเอง -เพื่อให้เด็กและเยาวชนในตำบลร่วมกันรณรงค์การรักษาความสะอาดในชุมชนให้กับประชาชนตำบลทราบ	-เด็ก เยาวชนและประชาชนทั่วไปมีส่วนร่วมในการรักษาความสะอาด	-	๒๐,๐๐๐	-	-	-	-เด็กและเยาวชนในตำบลจำนวน ๔๐ คน เข้าร่วมโครงการ	-ชุมชนเกิดความสะอาด น่าอยู่ เป็นระเบียบเรียบร้อย	สำนักปลัด
๙	อาสาสมัครชุมชน	-เพื่อจัดตั้งอาสาสมัครคุ้มครองดูแลและบำรุงรักษาทรัพยากรธรรมชาติและสิ่งแวดล้อมในพื้นที่ -เพื่ออนุรักษ์ทรัพยากรธรรมชาติและสิ่งแวดล้อมในพื้นที่	-ทรัพยากรธรรมชาติและสิ่งแวดล้อมในพื้นที่ยังคงสภาพเดิม	๕,๐๐๐	๕,๐๐๐	-	-	-	-หมู่บ้านละ ๕ คน	-ทรัพยากรธรรมชาติและสิ่งแวดล้อมในพื้นที่ที่มีความสมบูรณ์	สำนักปลัด

๖. ยุทธศาสตร์ด้านการพัฒนาด้านการจัดการทรัพยากรธรรมชาติและสิ่งแวดล้อมอย่างยั่งยืน

๖.๑ แผนงานสร้างความเข้มแข็งของชุมชน

ที่	โครงการ	วัตถุประสงค์	เป้าหมาย (ผลผลิตของ โครงการ)	งบประมาณ					ตัวชี้วัด (KPI)	ผลที่คาดว่าจะ ได้รับ	หน่วยงาน รับผิดชอบหลัก
				๒๕๖๑ (บาท)	๒๕๖๒ (บาท)	๒๕๖๓ (บาท)	๒๕๖๔ (บาท)	๒๕๖๕ (บาท)			
๑๐	อนุรักษ์ทรัพยากร ธรรมชาติและสิ่งแวดล้อม - ประชาสัมพันธ์ให้ความ รู้เกี่ยวกับทรัพยากร ธรรมชาติและสิ่งแวดล้อม	- เพื่อจัดทำแผ่นพับ, ป้ายประชา สัมพันธ์และเอกสารต่างๆ เกี่ยวกับกาอนุรักษ์ฯ - เพื่อสร้างจิตสำนึกให้กับ ประชาชน	- มีความรู้เกี่ยวกับ การอนุรักษ์ทรัพยากร ธรรมชาติและสิ่ง แวดล้อม - มีความห่วงแหน ทรัพยากรในพื้นที่ ตนเอง	๕,๐๐๐	๕,๐๐๐	-	-	-	- ๒ ครั้งต่อปี	- ทรัพยากรธรรมชาติในพื้นที่ ไม่ถูกทำลาย - เพิ่มพื้นที่สีเขียว - ลดปัญหาโลกร้อน - ลดมลพิษในพื้นที่	สำนักปลัด
๑๑	มาเก็บขยะกันเถอะ	- เพื่อลดขยะบริเวณศูนย์เด็กเล็ก และบริเวณใกล้เคียง - เพื่อสร้างจิตสำนึกในการ อนุรักษ์และสิ่งแวดล้อมให้ เด็กเล็ก	- ศูนย์เด็กเล็กมีความ สะอาดเป็นระเบียบ เรียบร้อย - ลดปัญหาเรื่องเชื้อ โรคต่างๆ - สร้างจิตสำนึกให้ กับเด็ก	๕,๐๐๐	๕,๐๐๐	-	-	-	- บริเวณศูนย์ พัฒนาเด็กเล็ก มีความสะอาด	- ศูนย์เด็กเล็กปลอดเชื้อโรค - คุณภาพชีวิตดีขึ้น	สำนักปลัด

๖. ยุทธศาสตร์ด้านการพัฒนาด้านการจัดการทรัพยากรธรรมชาติและสิ่งแวดล้อมอย่างยั่งยืน

๖.๒ แผนงานเคหะและชุมชน

ที่	โครงการ	วัตถุประสงค์	เป้าหมาย (ผลผลิตของ โครงการ)	งบประมาณ					ตัวชี้วัด (KPI)	ผลที่คาดว่าจะ ได้รับ	หน่วยงาน รับผิดชอบหลัก
				๒๕๖๑ (บาท)	๒๕๖๒ (บาท)	๒๕๖๓ (บาท)	๒๕๖๔ (บาท)	๒๕๖๕ (บาท)			
๑๒	จัดซื้อถังขยะแยกประเภท	-เพื่อช่วยลดปริมาณขยะลง -เพื่อประหยัดงบประมาณที่ใช้ เพื่อการกำจัดขยะ -เพื่อช่วยลดการสิ้นเปลืองพลังงานและทรัพยากร -เพื่อช่วยรักษาสิ่งแวดล้อมพิชต่อโลกน้อยลง	-ถังขยะพร้อมล้อ เช่น ๑๒๐ ลิตร ฝา ๑ ช่องทิ้ง	-	๔๓,๒๐๐	-	-	๔๓,๒๐๐	-ถังแยกขยะ ประเภท ๔ สี ประกอบด้วย ๑.ถังขยะทั่วไป ๒.ถังขยะอันตราย ๓.ถังขยะรีไซเคิล ๔.ถังขยะเปียก จำนวน ๒๔ ใบ	-สิ่งแวดล้อมดีขึ้น	สำนักปลัด
๑๓	ปรับปรุงพื้นที่พร้อมถมดิน หมู่ที่ ๑	-เพื่อปรับปรุงพื้นที่ ปรับปรุงภูมิทัศน์ ให้ดูสวยงาม -เพื่อใช้เป็นสถานที่ในการนั่งเล่น ออกกำลังกายต่างๆ	-ปรับปรุงพื้นที่ ๖๐*๔๐ เมตร	-	๒๐๐,๐๐๐	-	-	-	-พื้นที่ได้รับการ ปรับปรุงที่ได้ มาตรฐาน	-ใช้เป็นสถานที่พักผ่อน ออกกำลังกาย	กองช่าง
๑๔	จัดซื้อถังขยะ	-เพื่อรองรับการทิ้งขยะจากบ้าน เรือนของประชาชนและที่สาธารณะ -เพื่อแก้ไขปัญหาการทิ้งขยะไม่ เป็นที่เป็นทาง	-ถังขยะขนาดไม่น้อย กว่า ๒๐๐ ลิตร จำนวน ๑๐๐ ใบ	-	-	๑๑๐,๐๐๐	-	-	ถังขยะ -ม.๑ ๒๒ ใบ -ม.๒ ๒๐ ใบ -ม.๓ ๒๐ ใบ -ม.๔ ๑๕ ใบ -ม.๕ ๒๓ ใบ	-ชุมชนมีความสะอาด และ เป็นระเบียบเรียบร้อย -คุณภาพสิ่งแวดล้อมดีขึ้น	สำนักปลัด

๖. ยุทธศาสตร์ด้านการพัฒนาด้านการจัดการทรัพยากรธรรมชาติและสิ่งแวดล้อมอย่างยั่งยืน

๖.๓ แผนงานการเกษตร

ที่	โครงการ	วัตถุประสงค์	เป้าหมาย (ผลผลิตของ โครงการ)	งบประมาณ					ตัวชี้วัด (KPI)	ผลที่คาดว่าจะ ได้รับ	หน่วยงาน รับผิดชอบหลัก
				๒๕๖๑ (บาท)	๒๕๖๒ (บาท)	๒๕๖๓ (บาท)	๒๕๖๔ (บาท)	๒๕๖๕ (บาท)			
๑๕	อนุรักษ์พันธุกรรมพืชอันเนื่องมาจากพระราชดำริสมเด็จพระเทพรัตนราชสุดาฯ สยามบรมราชกุมารี	- เพื่อสนองพระราชดำริของสมเด็จพระเทพฯ - เพื่อส่งเสริมการอนุรักษ์และใช้ประโยชน์พันธุกรรมพืชในท้องถิ่น	- มีการอนุรักษ์พันธุกรรมพืชและทรัพยากรธรรมชาติ ไม่ถูกทำลาย	-	-	๑๒,๐๐๐	-	-	- ผู้เข้ารับการอบรมทราบชื่อพันธุกรรมพืชและความสำคัญของทรัพยากรธรรมชาติ	- เป็นการสนองแนวพระราชดำริและสืบสานพระราชปณิธานสมเด็จพระเทพรัตนราชสุดาฯ - สร้างจิตสำนึกและตระหนักถึงความสำคัญของพันธุกรรมพืช - ทรัพยากรธรรมชาติมีความยั่งยืน	สำนักปลัด

ก.ยุทธศาสตร์จังหวัดที่ ๓

ข.ยุทธศาสตร์การพัฒนาขององค์กรปกครองส่วนท้องถิ่นในเขตจังหวัดปัตตานี ที่ ๔

๗.ยุทธศาสตร์ด้านการพัฒนาด้านความมั่นคงและเสริมสร้างสันติสุข

๗.๑ แผนงานการรักษาความสงบภายใน

ที่	โครงการ	วัตถุประสงค์	เป้าหมาย (ผลผลิตของ โครงการ)	งบประมาณ					ตัวชี้วัด (KPI)	ผลที่คาดว่าจะ ได้รับ	หน่วยงาน รับผิดชอบหลัก
				๒๕๖๑ (บาท)	๒๕๖๒ (บาท)	๒๕๖๓ (บาท)	๒๕๖๔ (บาท)	๒๕๖๕ (บาท)			
๑	ส่งเสริมสนับสนุนการ ตั้งด่านตรวจเพื่อสกัดกั้น และเฝ้าระวังในพื้นที่	-เพื่อป้องกันและแก้ไขปัญหา เสพติดในพื้นที่ -เพื่อป้องกันและลดอุบัติเหตุ -เพื่อความปลอดภัยในชีวิตและ ทรัพย์สิน	-ปัญหาเสพติด ลดลง -ปัญหาอาชญากรรม ลดลง -ลดการสูญเสียในชี วิตและทรัพย์สิน	๑๐,๐๐๐	๑๐,๐๐๐	-	-	-	-๒ ครั้งต่อปี -บูรณาการร่วม กับฝ่ายปกครอง ประชาชนทั่วไป	-มีความปลอดภัยในชีวิต และทรัพย์สิน -ชุมชนมีความเข้มแข็ง	สำนักปลัด.
๒	จัดซื้อวัสดุและอุปกรณ์ งานป้องกันและบรรเทา สาธารณภัย	-เพื่อส่งเสริมและสนับสนุนวัสดุ และอุปกรณ์ต่างๆ -เพื่อป้องกันและบรรเทาความ เดือดร้อนของประชาชน	-มีวัสดุอุปกรณ์ใน การป้องกันและ บรรเทาสาธารณภัย	๕๐,๐๐๐	-	-	-	-	-ถึงแก่อธิบดีเพลิง กรวย ที่กั้นเหล็ก เป็นต้น	-ลดปัญหาความเดือดร้อน ของประชาชน -ประชาชนได้รับการป้องกัน และบรรเทาปัญหาความ เดือดร้อน	สำนักปลัด
๓	ฝึกอบรมทบทวน สมาชิก อปพร. อบต.ต้นหยงดालอ	-เพื่อให้สมาชิก อปพร.ได้รับการ ฝึกอบรมและทบทวนองค์ความ รู้เกี่ยวกับการปฏิบัติหน้าที่และ เข้าใจบทบาทหน้าที่ -เพื่อเพิ่มขีดความสามารถและ ศักยภาพในการสนับสนุนงาน ป้องกันและบรรเทาสาธารณภัย	-เพิ่มศักยภาพงาน ของสมาชิก อปพร.	๑๐๐,๐๐๐	๑๐๐,๐๐๐	๕๐,๐๐๐	-	๕๐,๐๐๐	-สมาชิก อปพร. จำนวน ๓๐คน	-มีความรู้ความเข้าใจเกี่ยว กับสาธารณภัยรูปแบบต่างๆ -การป้องกัน แก้ไขภัยต่างๆ เป็นไปอย่างมีประสิทธิภาพ	สำนักปลัด

๗. ยุทธศาสตร์ด้านการพัฒนาด้านความมั่นคงและเสริมสร้างสันติสุข

๗.๑ แผนงานการรักษาความสงบภายใน

ที่	โครงการ	วัตถุประสงค์	เป้าหมาย (ผลผลิตของ โครงการ)	งบประมาณ					ตัวชี้วัด (KPI)	ผลที่คาดว่าจะ ได้รับ	หน่วยงาน รับผิดชอบหลัก
				๒๕๖๑ (บาท)	๒๕๖๒ (บาท)	๒๕๖๓ (บาท)	๒๕๖๔ (บาท)	๒๕๖๕ (บาท)			
๔	ฝึกอบรมสมาชิก อปพร.อบต.ต้นหยงดालอ	- เพื่อให้การปฏิบัติงานเป็นไปอย่างมีประสิทธิภาพ - เพื่อให้สอดคล้องกับภาระหน้าที่ในปัจจุบัน	- มีการจัดตั้งสมาชิกอปพร.เพิ่มขึ้น	-	-	๒๐๐,๐๐๐	-	-	- สมาชิก อปพร. จำนวน ๔๕ คน	- เพิ่มขีดความสามารถในงานป้องกันและบรรเทาสาธารณภัย	สำนักปลัด
๕	ฝึกอบรมประชาชนในการรักษาความสงบเรียบร้อยในท้องถิ่น	- เพื่อให้ประชาชนมีส่วนร่วมในการรักษาความสงบเรียบร้อยในท้องถิ่นให้เกิดสันติสุข	- ชุมชนมีความรู้รักสามัคคี - ประชาชนมีองค์ความรู้ในการรักษาความสงบเรียบร้อยในชุมชน	๒๐,๐๐๐	๒๐,๐๐๐	-	-	-	- ผู้เข้าร่วมโครงการจำนวน ๕๐ คน	- ชุมชนมีความเข้มแข็ง - ลดปัญหาอาชญากรรมต่างๆ - เป็นตำบลตัวอย่าง	สำนักปลัด
๖	จัดซื้อครุภัณฑ์ดับเพลิง	- เพื่อใช้ในการป้องกันและบรรเทาสาธารณภัย	ครุภัณฑ์ดับเพลิง - เครื่องดับเพลิง - ชุดดับเพลิง - รถลากเข็น - ฯลฯ	๑๐๐,๐๐๐	-	-	-	-	- ครุภัณฑ์ดับเพลิงได้มาตรฐาน	- สามารถป้องกันและบรรเทาเหตุการณ์	สำนักปลัด

๗. ยุทธศาสตร์ด้านการพัฒนาด้านความมั่นคงและเสริมสร้างสันติสุข

๗.๒ แผนงานสร้างความเข้มแข็งของชุมชน

ที่	โครงการ	วัตถุประสงค์	เป้าหมาย (ผลผลิตของ โครงการ)	งบประมาณ					ตัวชี้วัด (KPI)	ผลที่คาดว่าจะ ได้รับ	หน่วยงาน รับผิดชอบหลัก
				๒๕๖๑ (บาท)	๒๕๖๒ (บาท)	๒๕๖๓ (บาท)	๒๕๖๔ (บาท)	๒๕๖๕ (บาท)			
๗	รณรงค์ลดอุบัติเหตุ (เทศกาลปีใหม่, สงกรานต์)	-เพื่อลดอุบัติเหตุบนท้องถนน -เพื่อให้ประชาชนปฏิบัติตาม กฎจราจร -เพื่อรณรงค์การขับขึ้นบนท้องถนน	-ลดอุบัติเหตุช่วง เทศกาลปีใหม่, สงกรานต์ -ลดการสูญเสียชีวิตและทรัพย์สิน	๕,๐๐๐	๕,๐๐๐	-	-	-	-จำนวนอุบัติเหตุ ไม่มี	-มีความปลอดภัยในชีวิต และทรัพย์สิน -ชุมชนมีความเข้มแข็ง	สำนักปลัด
๘	รณรงค์ลดอุบัติเหตุ (เทศกาลรายน)	-เพื่อลดอุบัติเหตุบนท้องถนน -เพื่อให้ประชาชนปฏิบัติตาม กฎจราจร -เพื่อรณรงค์การขับขึ้นบนท้องถนน	-ลดอุบัติเหตุช่วง เทศกาลปีใหม่, สงกรานต์ -ลดการสูญเสียชีวิตและทรัพย์สิน	๕,๐๐๐	๕,๐๐๐	-	-	-	-จำนวนอุบัติเหตุ ไม่มี	-มีความปลอดภัยในชีวิต และทรัพย์สิน -ชุมชนมีความเข้มแข็ง	สำนักปลัด
๙	รู้เท่าทันสาธารณภัย เบื้องต้น	-เพื่อประชาสัมพันธ์ให้ความรู้ เกี่ยวกับวิธีปฏิบัติในการป้องกัน และบรรเทาสาธารณภัยเบื้องต้น -เพื่อให้ประชาชนในท้องถิ่นมี ส่วนร่วมในการป้องกันและ บรรเทาสาธารณภัยในพื้นที่	-การปฏิบัติถูกวิธี เมื่อมีเหตุเกิด	๕,๐๐๐	๕,๐๐๐	-	-	-	-ประชาสัมพันธ์ ทางหอกระจาย ข่าวไร้สาย -แผ่นพับ ๕๐๐ ฉบับ	-สามารถป้องกันและบรร เทาเหตุการณ์ -ลดการสูญเสียชีวิต -สร้างเครือข่ายในการป้อง กันและบรรเทาสาธารณภัย	สำนักปลัด

รายละเอียดโครงการพัฒนา
 แผนพัฒนาท้องถิ่น (พ.ศ.๒๕๖๑-๒๕๖๕)
 สำหรับ โครงการที่เกี่วข้องกับขององค์กรปกครองส่วนท้องถิ่น
 องค์การบริหารส่วนตำบลต้นหยงดालอ

ก.ยุทธศาสตร์จังหวัดที่ ๓

ข.ยุทธศาสตร์การพัฒนาขององค์กรปกครองส่วนท้องถิ่นในเขตจังหวัด ที่ ๒

๑.ยุทธศาสตร์ที่ ๒ ด้านพัฒนาคนและสังคมให้มีคุณภาพ

๑.๑ แผนงานอุตสาหกรรมและการโยธา

ที่	โครงการ	วัตถุประสงค์	เป้าหมาย (ผลผลิตของ โครงการ)	งบประมาณ					ตัวชี้วัด (KPI)	ผลที่คาดว่าจะ ได้รับ	หน่วยงาน รับผิดชอบหลัก
				๒๕๖๑ (บาท)	๒๕๖๒ (บาท)	๒๕๖๓ (บาท)	๒๕๖๔ (บาท)	๒๕๖๕ (บาท)			
๑	ก่อสร้างอาคาร ศูนย์พัฒนาเด็กเล็ก บ้านต้อระ หมู่ที่ ๒	-เพื่อให้อาคารศูนย์พัฒนา เด็กเล็กได้มาตรฐาน	-ตามแบบมาตรฐาน ประเภทอาคาร ศูนย์ศูนย์พัฒนาเด็ก เล็ก ขนาดไม่เกิน ๕๐ คน แบบที่ สถ.ศพด.๑	-	-	๑,๙๓๙,๐๐๐	๑,๙๓๙,๐๐๐	-	-อาคารศูนย์ พัฒนาเด็กเล็ก ได้มาตรฐาน	-เพิ่มประสิทธิภาพในการ จัดการเรียนการสอน	สำนักปลัด

ก.ยุทธศาสตร์จังหวัดที่ ๓

ข.ยุทธศาสตร์การพัฒนาขององค์กรปกครองส่วนท้องถิ่นในเขตจังหวัด ๔

๑.ยุทธศาสตร์ที่ ๓ ด้านพัฒนาการกีฬาสู่ความเป็นเลิศและส่งเสริมการท่องเที่ยว

๑.๑ แผนงานอุตสาหกรรมและการโยธา

ที่	โครงการ	วัตถุประสงค์	เป้าหมาย (ผลผลิตของ โครงการ)	งบประมาณ					ตัวชี้วัด (KPI)	ผลที่คาดว่าจะ ได้รับ	หน่วยงาน รับผิดชอบหลัก
				๒๕๖๑ (บาท)	๒๕๖๒ (บาท)	๒๕๖๓ (บาท)	๒๕๖๔ (บาท)	๒๕๖๕ (บาท)			
๑	ก่อสร้างศูนย์กีฬาในร่ม (หลังที่ทำการ อบต.)	-เพื่อให้ประชาชนในพื้นที่ใช้ ศูนย์กีฬาในร่มออกกำลังกาย -เพื่อสนับสนุนการกีฬาสู่ความ เป็นเลิศ	-กว้าง ๑๕ เมตร ยาว ๒๘ เมตร	๒,๘๐๐,๐๐๐	๒,๘๐๐,๐๐๐	๒,๘๐๐,๐๐๐	-	-	-ศูนย์กีฬาในร่ม ๑ แห่งได้ มาตรฐาน	-การกีฬาตำบลต้นหยงตาล สู่ความเป็นเลิศ -ป้องกันและแก้ไขปัญหา ยาเสพติดในพื้นที่	สำนักปลัด

ก.ยุทธศาสตร์จังหวัดที่ ๓

ข.ยุทธศาสตร์การพัฒนาขององค์กรปกครองส่วนท้องถิ่นในเขตจังหวัด ที่ ๒

๑.ยุทธศาสตร์ที่ ๕ ด้านพัฒนาโครงสร้างพื้นฐานให้ได้มาตรฐาน

๑.๑ แผนงานอุตสาหกรรมและการโยธา

ที่	โครงการ	วัตถุประสงค์	เป้าหมาย (ผลผลิตของ โครงการ)	งบประมาณ					ตัวชี้วัด (KPI)	ผลที่คาดว่าจะ ได้รับ	หน่วยงาน รับผิดชอบหลัก
				๒๕๖๑ (บาท)	๒๕๖๒ (บาท)	๒๕๖๓ (บาท)	๒๕๖๔ (บาท)	๒๕๖๕ (บาท)			
๑	ก่อสร้างถนนลาดยางสายบาโงถึงคลองส่งน้ำชลประทาน หมู่ที่ ๓	-เพื่ออำนวยความสะดวกในการสัญจร การประกอบอาชีพและขนส่งผลผลิตทางการเกษตร	-ถนนลาดยาง กว้าง ๔ เมตร ยาว ๑,๐๕๐ เมตร	-	-	๒,๓๐๐,๐๐๐	-	-	-ถนนลาดยาง ๑ สายได้มาตรฐาน	-การสัญจร การไปประกอบอาชีพและการขนส่งผลผลิตทางการเกษตรมีความสะดวกและมีประสิทธิภาพ	กองช่าง
๒	ก่อสร้างถนนคอนกรีตเสริมเหล็กสายบ้านบาบอเดย์ - โรงเรียนบ้านยี่อริง หมู่ที่ ๓-๔	-เพื่ออำนวยความสะดวกในการสัญจร การประกอบอาชีพและขนส่งผลผลิตทางการเกษตร	-ถนนคอนกรีตเสริมเหล็ก กว้าง ๔ เมตร ยาว ๑,๑๔๐ เมตร	-	-	๓,๑๙๔,๐๐๐	-	-	-ถนน คสล. ๑ สายได้มาตรฐาน	-การสัญจร การไปประกอบอาชีพและการขนส่งผลผลิตทางการเกษตรมีความสะดวกและมีประสิทธิภาพ	กองช่าง
๓	ปรับปรุงถนนลาดยางสายเข้าบ้านตีอระ	-เพื่อให้การสัญจรและการขนส่งผลผลิตทางการเกษตรมีความปลอดภัย	-กว้าง ๘ เมตร ยาว ๒,๐๐๐ เมตร	-	-	๓,๔๕๓,๐๐๐	-	-	-ถนนลาดยาง ๑ สายได้มาตรฐาน	-การสัญจรและการขนส่งผลผลิตทางการเกษตรมีความปลอดภัยและมีประสิทธิภาพ	กองช่าง

๑. ยุทธศาสตร์ที่ ๕ ด้านพัฒนาโครงสร้างพื้นฐานให้ได้มาตรฐาน

๑.๑ แผนงานอุตสาหกรรมและการโยธา

ที่	โครงการ	วัตถุประสงค์	เป้าหมาย (ผลผลิตของ โครงการ)	งบประมาณ					ตัวชี้วัด (KPI)	ผลที่คาดว่าจะ ได้รับ	หน่วยงาน รับผิดชอบหลัก
				๒๕๖๑ (บาท)	๒๕๖๒ (บาท)	๒๕๖๓ (บาท)	๒๕๖๔ (บาท)	๒๕๖๕ (บาท)			
๔	ก่อสร้างถนนคอนกรีตเสริมเหล็กสายเลียบทุ่งนาคลองตันหยง หมู่ที่ ๒	-เพื่ออำนวยความสะดวกในการสัญจรไปมาของประชาชน -เพื่ออำนวยความสะดวกในการขนส่งผลผลิตทางการเกษตร	-ถนนคอนกรีตเสริมเหล็ก กว้าง ๔ เมตร ยาว ๗๘๐ เมตร	-	-	๒,๒๐๐,๐๐๐	-	-	-ถนนคอนกรีตเสริมเหล็ก ๑ สายได้มาตรฐาน	-การสัญจรและการขนส่งผลผลิตทางการเกษตรสะดวกขึ้น ประสิทธิภาพ	กองช่าง
๕	ก่อสร้างถนน คสล.สายบ้านปากา ม.๕	-เพื่ออำนวยความสะดวกในการสัญจรไปมาของประชาชน -เพื่ออำนวยความสะดวกในการไปประกอบอาชีพแลขนส่งผลผลิตทางการเกษตร	- กว้าง ๔ เมตร ยาว ๓๐๐ เมตร	-	-	๑,๐๐๐,๐๐๐	-	-	-ถนน คสล. ๑ สายได้มาตรฐาน	-การสัญจรและขนส่งผลผลิตการเกษตรมีความปลอดภัยและมีประสิทธิภาพ	กองช่าง

บัญชีครุภัณฑ์
 แผนพัฒนาท้องถิ่น (พ.ศ. ๒๕๖๑-๒๕๖๕)
 องค์การบริหารส่วนตำบลต้นหยงตาล

ที่	แผนงาน	หมวด	ประเภท	เป้าหมาย (ผลผลิตของ ครุภัณฑ์)	งบประมาณ					หน่วยงาน รับผิดชอบหลัก
					๒๕๖๑ (บาท)	๒๕๖๒ (บาท)	๒๕๖๓ (บาท)	๒๕๖๔ (บาท)	๒๕๖๕ (บาท)	
๑	แผนงานบริหารงานทั่วไป	ครุภัณฑ์	ครุภัณฑ์สำนักงาน	-ชั้นเอนกประสงค์ ๖ ช่อง จำนวน ๒ ตัว	๔,๐๐๐	๔,๐๐๐	-	-	-	สำนักปลัด
๒	แผนงานบริหารงานทั่วไป	ครุภัณฑ์	ครุภัณฑ์สำนักงาน	-เครื่องกรองน้ำ	๗๐,๐๐๐	-	-	-	-	สำนักปลัด
๓	แผนงานบริหารงานทั่วไป	ครุภัณฑ์	ครุภัณฑ์สำนักงาน	โต๊ะหมู่บูชา -โต๊ะหมู่บูชาทำด้วย ไม้สัก ความกว้าง ๙ นิ้ว -มีฐานรองโต๊ะหมู่ -มีโต๊ะแท่นบูชา ๙ ชั้น	๘,๕๐๐	-	-	-	-	สำนักปลัด
๔	แผนงานบริหารงานทั่วไป	ครุภัณฑ์	ครุภัณฑ์สำนักงาน	-โต๊ะทำงานเหล็ก ขนาด ๔ ฟุต พร้อม กระจก ๑ ตัว	๖,๐๐๐	-	-	-	-	สำนักปลัด

ที่	แผนงาน	หมวด	ประเภท	เป้าหมาย (ผลผลิตของ ครุภัณฑ์)	งบประมาณ					หน่วยงาน รับผิดชอบหลัก
					๒๕๖๑ (บาท)	๒๕๖๒ (บาท)	๒๕๖๓ (บาท)	๒๕๖๔ (บาท)	๒๕๖๕ (บาท)	
๕	แผนงานบริหารงานทั่วไป	ครุภัณฑ์	ครุภัณฑ์ยานพาหนะและ ขนส่ง	รถส่วนกลาง รถบรรทุก (ดีเซล) -ขนาด ๑ ตัน ปริมาตร กระบอกสูบไม่ต่ำกว่า ๒,๔๐๐ ซีซีหรือกำลัง เครื่องยนต์สูงสุดไม่ต่ำ กว่า๑๑๐ กิโลวัตต์ ขับ เคลื่อน ๒ ล้อ -แบบดับเบิ้ลแค้น -ห้องโดยสารเป็นแบบ ดับเบิ้ลแค้น ๔ ประตู เป็นกระบะสำเร็จรูป เป็นราคารวมเครื่อง ปรับอากาศ ราคารวม ภาษีสรรพสามิต	-	๘๑๔,๐๐๐	-	-	-	สำนักปลัด
๖	แผนงานบริหารงานทั่วไป	ครุภัณฑ์	ครุภัณฑ์คอมพิวเตอร์	-อุปกรณ์อ่านบัตรแบบ อเนกประสงค์ (Smart Card Reader) -เป็นไปตามคุณลักษณะ พื้นฐานเกณฑ์ราคา กลางและคุณลักษณะ พื้นฐานครุภัณฑ์ คอมพิวเตอร์	-	๗๐๐	๑,๔๐๐	-	-	สำนักปลัด

ที่	แผนงาน	หมวด	ประเภท	เป้าหมาย (ผลผลิตของ ครุภัณฑ์)	งบประมาณ					หน่วยงาน รับผิดชอบหลัก
					๒๕๖๑ (บาท)	๒๕๖๒ (บาท)	๒๕๖๓ (บาท)	๒๕๖๔ (บาท)	๒๕๖๕ (บาท)	
๗	บริหารงานทั่วไป	ครุภัณฑ์	ครุภัณฑ์คอมพิวเตอร์	-เครื่องคอมพิวเตอร์ สำนักงาน จำนวน ๒ เครื่อง	๔๔,๐๐๐	๕๐,๐๐๐	-	-	-	สำนักปลัด
๘	บริหารงานทั่วไป	ครุภัณฑ์	ครุภัณฑ์คอมพิวเตอร์	-เครื่องคอมพิวเตอร์ สำนักงาน จำนวน ๒ เครื่อง	-	๔๔,๐๐๐	-	-	-	กองคลัง
๙	บริหารงานทั่วไป	ครุภัณฑ์	ครุภัณฑ์คอมพิวเตอร์	-เครื่องพิมพ์แบบฉีด หมึก จำนวน ๑ เครื่อง	๕,๐๐๐	-	-	-	-	กองคลัง
๑๐	บริหารงานทั่วไป	ครุภัณฑ์	ครุภัณฑ์คอมพิวเตอร์	-เครื่องพิมพ์ชนิด เลเซอร์/ชนิด LED ขาวดำ จำนวน ๒ เครื่อง	๓๒,๐๐๐	-	-	-	-	สำนักปลัด
๑๑	บริหารงานทั่วไป	ครุภัณฑ์	ครุภัณฑ์คอมพิวเตอร์	-เครื่องพิมพ์ชนิด เลเซอร์/ชนิด LED ขาวดำ จำนวน ๒ เครื่อง	๔๘,๐๐๐	-	-	-	-	กองคลัง

ที่	แผนงาน	หมวด	ประเภท	เป้าหมาย (ผลผลิตของ ครุภัณฑ์)	งบประมาณ					หน่วยงาน รับผิดชอบหลัก
					๒๕๖๑ (บาท)	๒๕๖๒ (บาท)	๒๕๖๓ (บาท)	๒๕๖๔ (บาท)	๒๕๖๕ (บาท)	
๑๒	รักษาความสงบภายใน	ครุภัณฑ์	ครุภัณฑ์ดับเพลิง	ครุภัณฑ์ดับเพลิง -เครื่องดับเพลิง -ชุดดับเพลิง -รถลากเข็น ฯลฯ	๑๐๐,๐๐๐	-	-	-	-	สำนักปลัด
๑๓	การศึกษา	ครุภัณฑ์	ครุภัณฑ์สำนักงาน	-ตู้เอกสารบานเลื่อนกระ จก ขนาด ๔ ฟุต ๒ ตอน จำนวน ๔ ตัว	-	๕๐,๐๐๐	-	-	-	สำนักปลัด
๑๔	การศึกษา	ครุภัณฑ์	ครุภัณฑ์สำนักงาน	ตู้เอกสาร ๑๐ ล้นชัก จำนวน ๓ ตู้ -ศพด.บ้านต้อระ -ศพด.จางังโตะกู -ศพด.ตอหลัง	-	๑๘,๐๐๐	-	-	-	สำนักปลัด
๑๕	การศึกษา	ครุภัณฑ์	ครุภัณฑ์สำนักงาน	โต๊ะทำงานเหล็ก ขนาด ๔ ฟุต พร้อมกระจำ ๔ ตัว -ศพด.บ้านต้อระ -ศพด.จางังโตะกู -ศพด.ตอหลัง	๒๕,๐๐๐	-	-	-	-	สำนักปลัด

ที่	แผนงาน	หมวด	ประเภท	เป้าหมาย (ผลผลิตของ ครุภัณฑ์)	งบประมาณ					หน่วยงาน รับผิดชอบหลัก
					๒๕๖๑ (บาท)	๒๕๖๒ (บาท)	๒๕๖๓ (บาท)	๒๕๖๔ (บาท)	๒๕๖๕ (บาท)	
๑๖	การศึกษา	ครุภัณฑ์	ครุภัณฑ์สำนักงาน	เก้าอี้ทำงานแบบล้อ หมุน จำนวน ๔ ตัว -ศพด.บ้านต้อระ -ศพด.จางังโตะกู -ศพด.ตอหลัง	๕,๐๐๐	-	-	-	-	
๑๗	การศึกษา	ครุภัณฑ์	ครุภัณฑ์การศึกษา	-โต๊ะเก้าอี้นักเรียน พลาสติกขาเหล็กกลม -โต๊ะขนาด ๖๐*๔๐*๗๐ ซ.ม. -เก้าอี้ขนาด ๓๕*๓๕*๘๐ ซ.ม.	-	-	๒๖๐,๐๐๐	-	-	สำนักปลัด
๑๘	การศึกษา	ครุภัณฑ์	ครุภัณฑ์โฆษณาและ เผยแพร่	-โทรทัศน์ แอล อี ดี (LED TV) แบบ Smart TV ๑.ระดับความละเอียดเป็น ความละเอียดของจอภาพ (Resolution) ๑๙๒๐* ๑๐๘๐ พิกเซล ๒.ขนาดที่กำหนดเป็นขนาด ของจอภาพขั้นต่ำ ๔๐ นิ้ว	-	-	๒๘,๐๐๐	-	-	สำนักปลัด (งานการศึกษา)

ที่	แผนงาน	หมวด	ประเภท	เป้าหมาย (ผลผลิตของ ครุภัณฑ์)	งบประมาณ					หน่วยงาน รับผิดชอบหลัก
					๒๕๖๑ (บาท)	๒๕๖๒ (บาท)	๒๕๖๓ (บาท)	๒๕๖๔ (บาท)	๒๕๖๕ (บาท)	
				๓.แสดงภาพด้วยหลอด ภาพ แบบ LED Blackligh ๔.สามารถเชื่อมต่ออินเทอร์เน็ต ได้ (Smart TV) ๕.ช่องต่อ HDMI ไม่น้อย กว่า ๒ ช่อง เพื่อการเชื่อมต่อ สัญญาณภาพและเสียง ๕.ช่องต่อ USB ไม่น้อย กว่า ๑ ช่อง รองรับไฟล์ ภาพ เพลง และภาพยนตร์ ๖.มีตัวรับสัญญาณ Digital ในตัว						
๑๙	การศึกษา	ครุภัณฑ์	ครุภัณฑ์งานบ้านงานครัว	-เครื่องซักผ้า ขนาด ๑๔ กิโลกรัม จำนวน ๓ เครื่อง ๑.เป็นขนาดที่สามารถ ซักผ้าแห้งได้ครั้งละไม่ น้อยกว่าที่กำหนด ๒.เป็นเครื่องแบบ ๒ ถัง เปิดฝาบน ๓.มีระบบปั่นแห้งหรือ หมาด	-	-	๓๐,๐๐๐	-	-	สำนักปลัด

ที่	แผนงาน	หมวด	ประเภท	เป้าหมาย (ผลผลิตของ ครุภัณฑ์)	งบประมาณ					หน่วยงาน รับผิดชอบหลัก
					๒๕๖๑ (บาท)	๒๕๖๒ (บาท)	๒๕๖๓ (บาท)	๒๕๖๔ (บาท)	๒๕๖๕ (บาท)	
๒๐	การศึกษา	ครุภัณฑ์	ครุภัณฑ์วิทยาศาสตร์หรือ การแพทย์	เครื่องซิงซ์น้ำหนัก พร้อมวัดส่วนสูงระบบ ดิจิตอล ฐานซิงซ์น้ำหนัก ๒๗๐*๓๗๐ CM จำนวน ๓ เครื่อง	๓๐,๐๐๐	๓๐,๐๐๐	-	-	-	สำนักปลัด
๒๑	การศึกษา	ครุภัณฑ์	ครุภัณฑ์โฆษณาและเผยแพร่	เครื่องเคลือบบัตรภาพ บัตรคำ -ความกว้างของเอกสารที่ เคลือบ ๒๒๐ มม.(A๔) เคลือบรูปถ่ายสำเนา เอกสารได้หนาสุด ๑ มม. ความเร็วในการเคลือบ ๓๐ ซม./นาที จำนวน ๓ เครื่อง ๑.ศพด.บ้านต้อระ ๒.ศพด.จางังโตะกู ๓.ศพด.ตอหลัง	๑๒,๐๐๐	๑๒,๐๐๐	-	-	-	สำนักปลัด

ที่	แผนงาน	หมวด	ประเภท	เป้าหมาย (ผลผลิตของ ครุภัณฑ์)	งบประมาณ					หน่วยงาน รับผิดชอบหลัก
					๒๕๖๑ (บาท)	๒๕๖๒ (บาท)	๒๕๖๓ (บาท)	๒๕๖๔ (บาท)	๒๕๖๕ (บาท)	
๒๒	แผนงานสาธารณสุข	ครุภัณฑ์	ครุภัณฑ์ยานพาหนะและ ขนส่ง	-รถพยาบาลฉุกเฉิน (กระบะ) ปริมาตรกระบะ บอกสูบไม่ต่ำกว่า ๒,๔๐๐ ซีซี หรือกำลังเครื่องยนต์ สูงสุดไม่ต่ำกว่า ๑๑๐ กิโลวัตต์ ๑.เครื่องยนต์ดีเซล ๔ สูบ พร้อมอุปกรณ์ตามมาตรฐาน ฐาน ๒.มีประตูด้านหลัง ปิด- เปิด สำหรับยกเตียงผู้ป่วย เข้า-ออก ๓.มีตู้เก็บท่อ บรรจุก๊าซไม่ น้อยกว่า ๒ ท่อ ที่แขวนน้ำ เกลือ ๔.ห้องพยาบาลมีตู้ใส่ อุปกรณ์และเวชภัณฑ์ ๕.มีวิทยุคมนาคมVHF/FM พร้อมอุปกรณ์ ๖.เครื่องสัญญาณไฟฉุกเฉินพร้อมเครื่องขยายเสียง	-	-	-	๑,๐๐๐,๐๐๐	-	สำนักปลัด

ที่	แผนงาน	หมวด	ประเภท	เป้าหมาย (ผลผลิตของ ครุภัณฑ์)	งบประมาณ					หน่วยงาน รับผิดชอบหลัก
					๒๕๖๑ (บาท)	๒๕๖๒ (บาท)	๒๕๖๓ (บาท)	๒๕๖๔ (บาท)	๒๕๖๕ (บาท)	
				๗.คุณลักษณะเฉพาะ อุปกรณ์การแพทย์ประกอบ ๑)เตียงนอนโลหะผสม แบบมีล้อเข็น ปรับเป็น รถเข็นได้ ๒)ชุดช่วยหายใจชนิดใช้ มือปีบสำหรับเด็กและผู้ใหญ่ ๓)เครื่องส่องกล้องเสียง และเครื่องดูของเหลวใช้ กับไฟรยนต์ ๔)เครื่องวัดความดันชนิด ดิจิตอล ๕)ชุดป้องกันกระดูกคอ เคลื่อน ๖)ชุดเฝือกลม ๗)ชุดให้ออกซิเจน แบบ Pipe line สำหรับส่งท่อ ก๊าซ ๘)อุปกรณ์ตามหลังชนิด สั้น ๙)เก้าอี้เคลื่อนย้ายผู้ป่วย ชนิดพับเก็บได้ ๑๐)ครอบหลังคาทรงสูง พร้อมติดตั้งเครื่องปรับ อากาศ						

ที่	แผนงาน	หมวด	ประเภท	เป้าหมาย (ผลผลิตของ ครุภัณฑ์)	งบประมาณ					หน่วยงาน รับผิดชอบหลัก
					๒๕๖๑ (บาท)	๒๕๖๒ (บาท)	๒๕๖๓ (บาท)	๒๕๖๔ (บาท)	๒๕๖๕ (บาท)	
๒๓	เคหะและชุมชน	ครุภัณฑ์	ครุภัณฑ์ยานพาหนะและ ขนส่ง	-รถบรรทุกขยะ ๑.ขนาด ๖ ตัน ๖ ล้อ ปริมาตรกระบอกลูกสูบ ไม่ต่ำกว่า ๖,๐๐๐ ซีซี หรือกำลังเครื่องยนต์สูงสุด ไม่ต่ำกว่า ๑๗๐ กิโลวัตต์ ๒.แบบอัดท้าย ๒.๑ตัวบรรทุกมูลฝอย มี ความจุของตู้ไม่น้อยกว่า ๑๐ ลูกบาศก์เมตรและ สามารถรับน้ำหนักมูล ฝอยได้ไม่น้อยกว่า ๕,๐๐๐ กิโลกรัม ๒.๒ตัวถังทำด้วยเหล็กหนา ไม่น้อยกว่า ๓ มิลลิเมตร พื้นหนาไม่น้อยกว่า ๔.๕๐ มิลลิเมตร ๒.๓น้ำหนักของรถรวมน้ำ หนักบรรทุกทุกไม่ต่ำกว่า ๑๒,๐๐๐ กิโลกรัม	-	-	๒,๔๐๐,๐๐๐	-	-	กองช่าง

ที่	แผนงาน	หมวด	ประเภท	เป้าหมาย (ผลผลิตของ ครุภัณฑ์)	งบประมาณ					หน่วยงาน รับผิดชอบหลัก
					๒๕๖๑ (บาท)	๒๕๖๒ (บาท)	๒๕๖๓ (บาท)	๒๕๖๔ (บาท)	๒๕๖๕ (บาท)	
				๒.๔ชุดอัตโนมัติทำงานด้วยระบบไฮดรอลิก สามารถผลิตแรงดันสูงสุดไม่น้อยกว่า ๒,๕๐๐ ปอนด์ต่อตารางนิ้ว ๒.๕มีโคมไฟสัญญาณรั้ววาบสีเหลือง ๑ ดวง						
๒๔	เคหะและชุมชน	ครุภัณฑ์	ครุภัณฑ์คอมพิวเตอร์	-เครื่องคอมพิวเตอร์สำนักงาน จำนวน ๒ เครื่อง	-	๕๐,๐๐๐	-	-	-	กองช่าง
๒๕	เคหะและชุมชน	ครุภัณฑ์	ครุภัณฑ์คอมพิวเตอร์	-เครื่องพิมพ์ชนิดเลเซอร์/ชนิด LED ขาวดำ จำนวน ๒ เครื่อง	-	๑๖,๐๐๐	-	-	-	กองช่าง

ส่วนที่ ๔ การติดตามและประเมินผล

๑. การติดตามและประเมินผลยุทธศาสตร์

ในการจัดทำแผนพัฒนาท้องถิ่นนั้น จะต้องมีการติดตามและประเมินผลแผนพัฒนา โดยจะต้องติดตามและประเมินผลยุทธศาสตร์ ตามระเบียบกระทรวงมหาดไทย ว่าด้วยการจัดทำแผนขององค์กรปกครองส่วนท้องถิ่น พ.ศ. ๒๕๔๘ หมวดที่ ๖ การติดตามและประเมินผลแผนพัฒนา ข้อ ๒๙ และที่แก้ไขเพิ่มเติมถึง (ฉบับที่ ๓) พ.ศ. ๒๕๖๑ ข้อ ๑๒ และในการประเมินแผนนั้นจะต้องดำเนินการประเมินคุณภาพของแผนยุทธศาสตร์การพัฒนารวมตามแนวทางการติดตามและประเมินผลยุทธศาสตร์เพื่อสอดคล้องแผนพัฒนาท้องถิ่นขององค์กรปกครองส่วนท้องถิ่น แจกตามหนังสือกระทรวงมหาดไทย ด่วนที่สุด ที่ มท ๐๘๑๐.๓/ว ๒๙๓๑ ลงวันที่ ๑๕ พฤษภาคม ๒๕๖๒ เรื่อง ชักซ้อมแนวทางการทบทวนแผนพัฒนาท้องถิ่น (พ.ศ.๒๕๖๑-๒๕๖๕) ขององค์กรปกครองส่วนท้องถิ่น

๒. การติดตามและประเมินผลโครงการ

ในการจัดทำแผนพัฒนาท้องถิ่นนั้น จะต้องมีการติดตามและประเมินผลแผนพัฒนา โดยจะต้องติดตามและประเมินผลยุทธศาสตร์ ตามระเบียบกระทรวงมหาดไทย ว่าด้วยการจัดทำแผนขององค์กรปกครองส่วนท้องถิ่น พ.ศ. ๒๕๔๘ หมวดที่ ๖ การติดตามและประเมินผลแผนพัฒนา ข้อ ๒๙ และที่แก้ไขเพิ่มเติมถึง (ฉบับที่ ๓) พ.ศ. ๒๕๖๑ ข้อ ๑๒ และในการประเมินแผนนั้นจะต้องดำเนินการประเมินคุณภาพของแผนยุทธศาสตร์การพัฒนารวมตามแนวทางการติดตามและประเมินผลยุทธศาสตร์เพื่อสอดคล้องแผนพัฒนาท้องถิ่นขององค์กรปกครองส่วนท้องถิ่น แจกตามหนังสือกระทรวงมหาดไทย ด่วนที่สุด ที่ มท ๐๘๑๐.๓/ว ๒๙๓๑ ลงวันที่ ๑๕ พฤษภาคม ๒๕๖๒ เรื่อง ชักซ้อมแนวทางการทบทวนแผนพัฒนาท้องถิ่น (พ.ศ.๒๕๖๑-๒๕๖๕) ขององค์กรปกครองส่วนท้องถิ่น

๓. สรุปผลการพัฒนาท้องถิ่นในภาพรวม

๓.๑ การวัดผลในเชิงปริมาณและเชิงคุณภาพ

(๑) การวัดผลในเชิงปริมาณ

ตามที่องค์การบริหารส่วนตำบลได้ดำเนินการจัดทำแผนพัฒนาขึ้นมา เพื่อใช้เป็นเครื่องมือในการพัฒนาองค์การบริหารส่วนตำบล ให้บรรลุเป้าหมายที่วางไว้ เกิดประสิทธิภาพประสิทธิผลสูงสุดในการแก้ไขปัญหาให้กับประชาชน ในการจัดทำแผนพัฒนานั้นจะต้องมีการติดตามและประเมินผลแผนพัฒนา ตามระเบียบกระทรวงมหาดไทย ว่าด้วยการจัดทำแผนขององค์กรปกครองส่วนท้องถิ่น พ.ศ. ๒๕๔๘ หมวด ๖ ข้อ ๒๙ และที่แก้ไขเพิ่มเติมถึง (ฉบับที่ ๓) พ.ศ. ๒๕๖๑ ข้อ ๑๓ โดยคณะกรรมการติดตามและประเมินผลแผนพัฒนา เป็นผู้ดำเนินการติดตามและประเมินผลแผนพัฒนา ซึ่งคณะกรรมการจะต้องดำเนินการกำหนดแนวทางการวิธีการในการติดตามและประเมินผลแผนพัฒนา ดำเนินการติดตามและประเมินผลแผนพัฒนา รายงานผลและเสนอความเห็นซึ่งได้จากการติดตามและประเมินผลแผนพัฒนาต่อผู้บริหารท้องถิ่น เพื่อให้ผู้บริหารท้องถิ่น เสนอต่อสภาท้องถิ่น และคณะกรรมการพัฒนาท้องถิ่น พร้อมทั้งประกาศผลการติดตามและประเมินผลแผนพัฒนาท้องถิ่นให้ประชาชนในท้องถิ่นทราบในที่เปิดเผยภายในสิบห้าวันนับแต่วันรายงานผลและเสนอความเห็นดังกล่าวและต้องปิดประกาศไว้เป็นระยะเวลาไม่น้อยกว่าสามสิบวันโดยอย่างน้อยปีละหนึ่งครั้ง ภายในเดือนธันวาคมของทุกปี

โดยเครื่องมือที่ใช้ในการติดตามและประเมินผลในเชิงปริมาณ มีดังนี้
แบบที่ ๑ การกำกับการจัดทำแผนยุทธศาสตร์ขององค์กรปกครองส่วนท้องถิ่น
การติดตามและประเมินผลด้วยระบบ e-plan (www.dla.go.th)

(๒) การวัดผลในเชิงคุณภาพ

การจัดผลเชิงคุณภาพ อบต. ใช้การสำรวจความพึงพอใจในการวัดผลเชิงคุณภาพโดยภาพรวม โดยได้มีการประเมินความพึงพอใจ ซึ่งการประเมินความพึงพอใจทำให้ทราบถึงผลเชิงคุณภาพในการดำเนินงานของ อบต. ในภาพรวม

โดยเครื่องมือที่ใช้ในการประเมินความพึงพอใจ มีดังนี้

แบบที่ ๓/๒ แบบประเมินความพึงพอใจต่อผลการดำเนินงานของ อบต.

แบบที่ ๓/๓ แบบประเมินความพึงพอใจของประชาชนที่มีต่อการให้บริการ

๔. ข้อเสนอแนะในการจัดทำแผนพัฒนาท้องถิ่นในอนาคต

๔.๑ ผลกระทบนำไปสู่ออนาคต

๑. เกิดการพัฒนาพัฒนาที่ล่าช้า เพราะการดำเนินงานต่างๆ ขององค์กรปกครองส่วนท้องถิ่นต้องผ่านกระบวนการหลายขั้นตอน สลับซับซ้อน

๒. ประชาชนอาจเกิดความเบื่อหน่ายกับกระบวนการจัดทำแผนที่มีความยุ่งยากมากขึ้น และประชาชนมองว่า องค์กรไม่สามารถตอบสนองตามความต้องการที่เสนอได้ทันที่

๓. ปัญหาอาจไม่ได้รับการแก้ไขอย่างตรงจุดเพราะข้อจำกัดของระเบียบกฎหมายที่ทำให้ยากและบางเรื่องอาจทำไม่ได้

๔. โครงการต่าง ๆ ในแต่ละปีมีมาก ไม่สามารถดำเนินการได้ทั้งหมด งบประมาณไม่เพียงพอ

๔.๒ ข้อสังเกต ข้อเสนอแนะ ผลจากการพัฒนา

๑) การจัดทำแผนพัฒนาท้องถิ่นสี่ปีควรพิจารณาใช้แผนยุทธศาสตร์การพัฒนามาเป็นกรอบในการจัดทำแผนพัฒนาท้องถิ่นสี่ปีและให้มีความสอดคล้องกัน

๒) การจัดทำแผนพัฒนาท้องถิ่นสี่ปีควรพิจารณางบประมาณและคำนึงถึงสถานะทางการคลังในการพิจารณาโครงการ/กิจกรรม ที่จะบรรจุในแผนพัฒนาท้องถิ่นสี่ปี

๓) ควรเร่งรัดให้มีการดำเนินโครงการ/กิจกรรม ที่ตั้งในข้อบัญญัติงบประมาณรายจ่ายให้สามารถดำเนินการได้ในปีงบประมาณนั้น และดำเนินการให้ทันตามแผนการดำเนินงานที่กำหนด
